MASTER NEGATIVE
NO. 93-81321-16

MICROFILMED 1993

COLUMBIA UNIVERSITY LIBRARIES/NEW YORK

as part of the
"Foundations of Western Civilization Preservation Project"

Funded by the
NATIONAL ENDOWMENT FOR THE HUMANITIES

Reproductions may not be made without permission from
Columbia University Library

COPYRIGHT STATEMENT

The copyright law of the United States - Title 17, United States Code - concerns the making of photocopies or other reproductions of copyrighted material.

Under certain conditions specified in the law, libraries and archives are authorized to furnish a photocopy or other reproduction. One of these specified conditions is that the photocopy or other reproduction is not to be "used for any purpose other than private study, scholarship, or research." If a user makes a request for, or later uses, a photocopy or reproduction for purposes in excess of "fair use," that user may be liable for copyright infringement.

This institution reserves the right to refuse to accept a copy order if, in its judgement, fulfillment of the order would involve violation of the copyright law.

AUTHOR:

ARISTOTLE

TITLE:

UBER DIE DICHTKUNST, NACH DER ALTESTEN...

PLACE:

WIESBADEN

DATE:

1882

Master Negative #
93-81321-16

COLUMBIA UNIVERSITY LIBRARIES
PRESERVATION DEPARTMENT

BIBLIOGRAPHIC MICROFORM TARGET

Original Material as Filmed - Existing Bibliographic Record

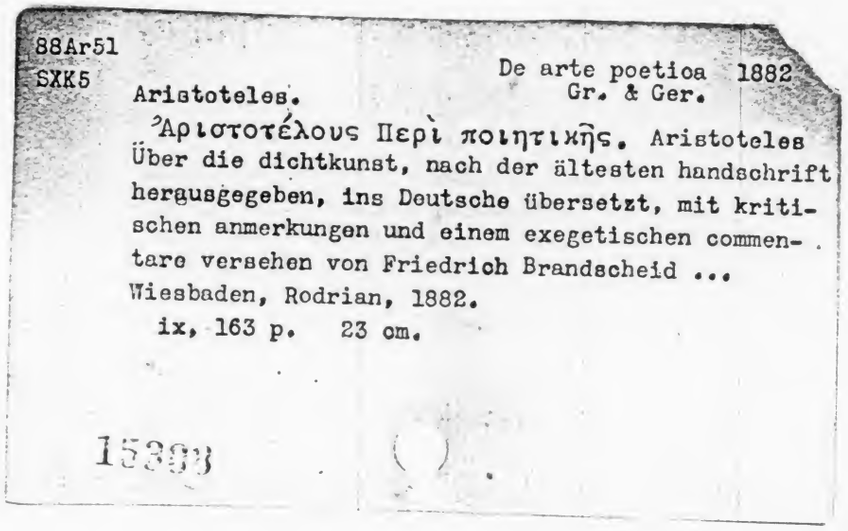

88Ar51
SXK5

Aristoteles. De arte poetica 1882
Gr. & Ger.

Ἀριστοτέλους Περὶ ποιητικῆς. Aristoteles Über die dichtkunst, nach der ältesten handschrift hergusgegeben, ins Deutsche übersetzt, mit kritischen anmerkungen und einem exegetischen commentare versehen von Friedrich Brandscheid ...
Wiesbaden, Rodrian, 1882.
ix, 163 p. 23 cm.

15393 ( )

Restrictions on Use:

TECHNICAL MICROFORM DATA

FILM SIZE: 35mm REDUCTION RATIO: 11X
IMAGE PLACEMENT: IA (IIA) IB IIB
DATE FILMED: 4/26/93 INITIALS BAP
FILMED BY: RESEARCH PUBLICATIONS, INC WOODBRIDGE, CT

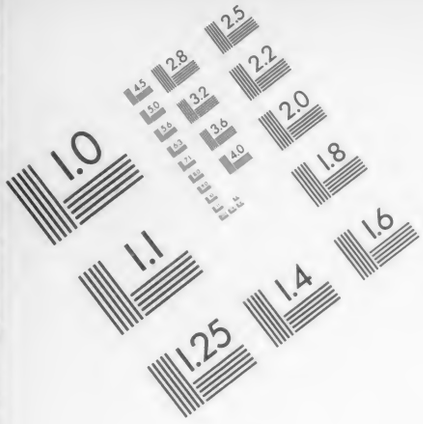

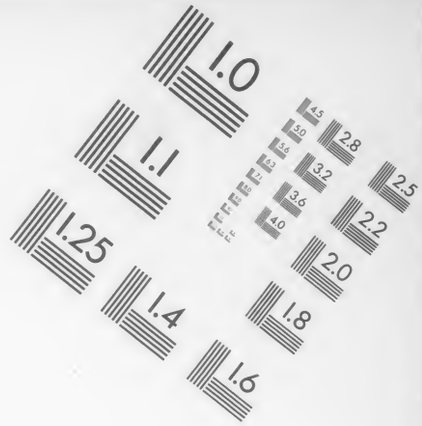

Association for Information and Image Management

1100 Wayne Avenue, Suite 1100
Silver Spring, Maryland 20910

301/587-8202

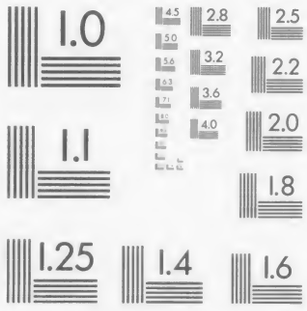

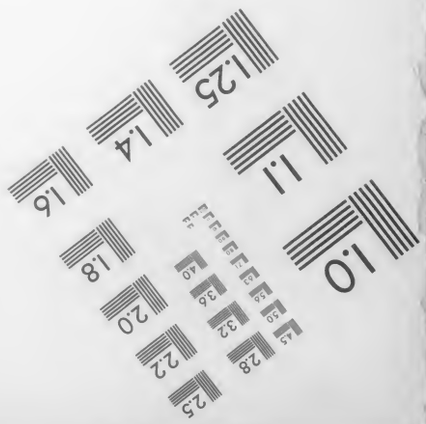

MANUFACTURED TO AIIM STANDARDS
BY APPLIED IMAGE, INC.

88Ar51-SXK5
Columbia
University
Library

88Ar51 SXK5

Columbia University
in the City of New York
Library

Special Fund
1900
Given anonymously

ΑΡΙΣΤΟΤΕΛΟΥΣ

ΠΕΡΙ ΠΟΙΗΤΙΚΗΣ.

Aristoteles

Über die Dichtkunst.

Nach der ältesten Handschrift herausgegeben, ins Deutsche übersetzt,
mit kritischen Anmerkungen
und einem exegetischen Commentare versehen

von

Friedrich Brandscheid
Conrector a. D.

Wiesbaden.
Verlag der Hof-Buchhandlung von Edmund Rodrian.
1882.

q.Ω.H 104 1902
Kn 9481/13.1740
JAN 2 1902 Harvard College Library

Vorwort.

Nachdem Vahlen die älteste und beste Handschrift der Poetik des Aristoteles, den von Bekker mit den Buchstaben A^c bezeichneten Cod. Paris. 1741 seinem Wortlaute nach bekannt gemacht hat[1]) und erwiesen zu sein scheint, daß alle übrigen vorhandenen Manuskripte dieses Werkes samt der Aldina aus jenem ersten unmittelbar oder mittelbar abgeleitet sind, so glaubte ich den litterarischen Bedürfnissen der Studierenden und weiterer Kreise der Gebildeten entgegenzukommen, wenn ich diese für die Kenntnis der antiken wie für die neuere dramatische Poesie gleich wichtige Schrift, deren Text sich nunmehr mit größerer Sicherheit als bisher feststellen läßt, in verbesserter Gestalt mit gegenüberstehender möglichst genauer Übersetzung, in griechischer und deutscher Sprache herausgäbe. Zugleich sollte ein erläuternder Commentar teils das grammatische Verständnis des griechischen Originals erleichtern, teils und hauptsächlich den inneren Zusammenhang der Gedanken darlegen, teils durch Erklärung der ästhetischen Ansichten und Grundsätze des Aristoteles im Vergleiche zu denen der Neueren das Interesse, welches Inhalt und Sachen gewähren, möglichst erhöhen.

Denn auch nach den verdienstvollen Leistungen Vahlens und anderer Gelehrten — der älteren Herausgeber nicht zu gedenken — für die Herstellung eines genauen und lesbaren Textes, waren noch manche Verderbnisse und Schwierigkeiten desselben durch Verbesserung und Interpretation zu heben, und ich hoffe, daß meine Bemühungen nach dieser Seite hin den Beifall der Kenner finden werden. Die wenigen in demselben noch vorhandenen offenbaren Lücken habe ich auf einfache und sinngemäße Weise auszufüllen,[2])

---

[1]) Aristoteles De arte poët. lib. Iter. rec. et adn. crit. aux. Joh. Vahlen. Berol. 1874.

[2]) In den Handschriften nicht befindliche Textesworte habe ich in üblicher Weise durch die Klammern 〈 〉 kenntlich gemacht; für auszuschließende Worte des Cod. A^c dagegen mich der Klammern [ ] bedient.

318986

bloß scheinbare durch Erklärung zu beseitigen gesucht; über die Lesarten, welche ich aus anderen von dem Cod. A^{c} abgeleiteten Handschriften oder aus gedruckten Ausgaben in den Text aufgenommen habe, giebt die Varietas lectionis unter demselben, abgesehen von wenigen unbedeutenden, auf bloßen Schreibfehlern beruhenden Versehen, vollständigen Aufschluß. Das griechische Original stellt daher mit dieser Einschränkung überall, wo nichts angemerkt ist, den Pariser Cod. A^{c} dar. Außerdem enthalten die „Kritischen Anmerkungen" ein genaues Verzeichnis und zugleich die Rechtfertigung aller derjenigen Stellen, welche von dem Wortlaute der 2. Vahlenschen Ausgabe abweichen. Nach dem Vorgange dieses Gelehrten habe ich in die Var. lect. auch eine Auswahl der interessanteren und besseren Conjecturen Neuerer aufgenommen, nicht damit man solche an die Stelle des Überlieferten setze, sondern weil die Vergleichung, wie der Schriftsteller auch hätte schreiben können, anregen und das Verständnis des wirklichen Textes fördern kann. Meine Übersetzung durfte sich nicht diejenige Freiheit gestatten, welche eine bloße Umschreibung des Sinnes oder eine den Zusammenhang weniger berücksichtigende Inhaltsangabe erlaubt haben würde, sondern mußte sich möglichst eng an das gegenüberstehende Original anschließen. Sie ist daher eine eigene Arbeit, bei welcher jedoch die Verdienste Stahrs und Überwegs um die richtige Wiedergabe einzelner Stellen die gebührende Berücksichtigung gefunden haben.

In meinem Commentar endlich habe ich mich bemüht, die oben angeführten Ziele zu erreichen. Ich wollte ebensowenig bloß historische oder grammatische Anmerkungen schreiben, deren die Gelehrsamkeit und der Sammelfleiß der früheren Herausgeber einen großen Vorrat zusammengestellt hat, als philosophische Exkurse liefern, welche zur Erklärung des Textes wenig beitragen können, sondern machte mir hauptsächlich die Aufhellung des Zusammenhanges der Gedanken und die Zurückführung der wichtigsten Sätze auf ihre Prinzipien zur Aufgabe, wodurch auch das einzelne an Klarheit gewinnt und die „zerstreuten Glieder" der Poetik sich vielleicht wieder zum Ganzen eines Körpers vereinigen. Freilich durften auch die zum Verständnis notwendigen historischen Notizen nicht fehlen, ob sie gleich mehr oder weniger schon Bekanntes wiederholen, und auch das grammatische Element erforderte hin und wieder seine Berücksichtigung. Bei alledem habe ich mich bestrebt, nur das Zweckmäßige herauszuheben und mich überall der knappesten Ausdrucksweise befleißigt. Daß ich indes in meinen Zwecken durch die verdienstlichen Arbeiten namentlich Ritters und Vahlens sehr gefördert worden bin, erkenne ich gerne und dankbar an.

Aristoteles (384—322) verfaßte seine Poetik um 330 v. Chr., nach seiner Politik und vor seiner Rhetorik, deren Vollendung an das Ende

seines Lebens fällt. Daß sie in ihrer überlieferten Gestalt nicht alles enthält, was ursprünglich in dem Werke gestanden haben muß, ist teils aus ihr selbst, teils aus verschiedenen Stellen anderer Aristotelischer Schriften, in welchen auf sie Bezug genommen wird, teils aus den sie betreffenden Notizen und Citaten Späterer hinlänglich nachgewiesen. Zunächst werden in den Verzeichnissen von Aristoteles' Werken bei dem Philosophen Ptolemäos im 2. Jahrh. n. Chr., bei Diogenes Laertius (5, 24) im Anfange des dritten und bei Hesychios im 3.—4. Jahrh. n. Chr. zwei Bücher der Poetik erwähnt, von dieser Zeit an aber nur eines. Es ist daher schon deshalb wahrscheinlich, daß das eine von beiden, und zwar das zweite verloren gegangen ist, wie wir auch nur eines noch übrig haben. Bestätigt wird diese Annahme durch die Wahrnehmung, daß Aristoteles 6. 1449 b 21 über die Komödie später zu reden verspricht, während dieses Versprechen sich in unserer Poetik nicht gelöst findet. Daß aber eine besondere Abhandlung über die Komödie nur in das zweite Buch gehörte, ergiebt sich aus dem Inhalte des ersten, welches in seinem speciellen Teile Kap. 6—26 die ernste Gattung der Poesie in ihren Hauptarten, Tragödie und Epos, erörtert, sowie aus der Schlußformel dieses Teiles 26. 1462 b 15—19. Das verlorene zweite Buch muß ferner von den Arten des Lächerlichen gehandelt haben, hinsichtlich deren Arist. Rhet. 3, 18. 1419 b 2 und die Scholien auf die Poetik verweisen, welche an der betreffenden Stelle Kap. 5 darüber nichts aufweist. Daß dieser Abschnitt dem 2. Buche angehörte, läßt sich auch aus den Bruchstücken schließen, die der Anonymus de com. im Cod. Paris. Coislin. 120 von demselben zu enthalten scheint. Nach diesen Fragmenten zu urteilen bildete einen Teil des verlorenen 2. Buches auch die Lehre von den Synonymen, welche zufolge Arist. Rhet. 3, 2. 1404 b 37 und Simplicius zu den Kategorien S. 43 a 13 Brandis in der Poetik gestanden haben muß. Endlich fehlt uns in dem überlieferten Texte eine ausführliche Belehrung über die Katharsis, vgl. Poet. 6. 1449 b 28, obgleich Aristoteles Polit. 8. 7. 1341 b 38 in der Poetik eine solche zu geben verspricht. Nun ist aber die Katharsis nach der Definition, welche der Anonymus de com. von der Komödie gegeben hat, ebensowohl eine Wirkung dieser als der Tragödie. Es ist daher wahrscheinlich, daß die ausführliche Besprechung derselben gleichfalls in dem verlorenen 2. Buche der Poetik stand. Daß aber auch das noch erhaltene 1. Buch einen Verlust erlitten haben sollte, der seinen Inhalt betrifft, läßt sich wenigstens durch äußere Zeugnisse nicht beweisen. Größere Umstellungen und Einschiebungen in dem überlieferten Texte vorzunehmen, verbietet die philologische Gewissenhaftigkeit. Anstände dieser Art müssen möglichst durch die Exegese gehoben werden, wie wir dies in dem Commentar zu den betreffenden Stellen versucht haben. Es

ist zwar nicht zu leugnen, daß der Text durch die Nachlässigkeit und den Unverstand der Abschreiber teilweise unkorrekt und lückenhaft auf uns gekommen ist; allein alle diese Schäden lassen sich durch genaue Erwägung des Zusammenhangs heben und sind durch den Fleiß neuerer Herausgeber zum Teil wirklich schon gehoben, sodaß die ursprünglich mangelhafte Gestalt der Schrift dem Werte und der Bedeutung derselben keinen Abbruch thun kann. Wie groß diese seien, geht schon daraus hervor, daß die von Aristoteles hier aufgestellten ästhetischen Grundsätze, soweit sie nicht ausschließlich antike Einrichtungen betreffen, zum weitaus größten Teil für die Poesie aller Zeiten maßgebend sind, und daß dieselben insbesondere durch Lessing auch auf unsere neuere deutsche Dichtung nicht geringen Einfluß gewonnen haben. Das Studium der Aristotelischen Poetik bewahrt auch vor falscher Auffassung der altgriechischen Tragödie, welche wegen ihrer einfachen Größe, ihrer Naturwahrheit, ihres religiös-sittlichen und nationalen Charakters für alle Trauerspiele als Muster hingestellt werden muß, während die philosophischen Theorien tonangebender neuerer Ästhetiker leicht zu Verirrungen Anlaß bieten können, wie die sogenannten Schicksalstragödien in der romantischen Epoche der deutschen Nationalliteratur gewesen sind, und die Produktion leicht sehr beschränken. Die wichtigsten Teile dieser Schrift stammen jedenfalls von Aristoteles selbst her und nach einer angeblichen Notiz des Philosophen Ptolemäos soll er sie der Philosophie des Pythagoras und dessen Schule gemäß abgefaßt haben. Auch ein Werk über die Dichter hatte Aristoteles in drei Büchern herausgegeben, welches uns aber bis auf wenige Fragmente verloren ist. Der von der Poetik übrige erste Teil enthält die wichtigsten Lehren der Ästhetik über die Poesie im allgemeinen, die Tragödie und das Epos im besonderen.

Indem ich diese Arbeit, die mir selbst eine angenehme Beschäftigung geboten hat, dem Publikum übergebe, bitte ich um günstige Aufnahme und nachsichtige Beurteilung derselben und wünsche, daß sie das durch sie beabsichtigte Gute auch wirklich zu stande bringen möge.

Wiesbaden, im September 1882.

Der Verfasser.

Inhalts-Verzeichnis.

Kap.		Seite nach Bekkers größerer Ausgabe.
	I. Über die Poesie im allgemeinen. Kap. 1–5.	
1	Gegenstände und Methode der Abhandlung	1447a 8—13
	Wesen und Unterschiede der drei Dichtungsgattungen und der Musik	a 13—18
	a) Verschiedenheit derselben nach den Darstellungsmitteln, ...	a 18— b 29
2	b) desgl. nach dem Kunststil: Idealische Kunst, bloße Naturnachahmung und Darstellung tiefer als die Wirklichkeit stehender Charaktere in Komödie, Parodie u. a. (Karikierte Kunstdarstellung), ...	1448a 1—18
3	c) desgl. nach der Darstellungsweise	a 19—24
	d) Verbindung dieser Unterschiede (Dramen von δρᾶν; Inanspruchnahme derselben durch die Dorier)	a 24— b 3
4	Psychologische Ursachen der Poesie	b 4—24
	Entstehung verschiedener Dichtungsarten und Gründe derselben.	
	Heroische und jambische Poesie, Tragödie und Komödie	b 24—
	Ursprung, allmähliche Entwickelung und Ausbildung	1449a 6
	der Tragödie	a 7—30
5	Die Komödie. Ihr Wesen und ihre allmähliche Entwickelung	a 31— b 9
	Das Epos, wesentliche Übereinstimmung desselben mit der Tragödie; Unterschiede beider	b 9—20
	II. Die Poesie des Ernsthaften insbesondere. Kap. 6–26.	
	A. Die Tragödie. Kap. 6—22.	
6	Definition derselben	b 21—31
	Entwickelung ihrer Bestandteile aus der Definition. .	b 31—
		1450a 12
	Ordnung der Bestandteile nach ihrem Werte	a 12— b 20

Kap.		Seite nach Bekkers größerer Ausgabe.
7	Die Fabel der Tragödie. Die von ihr dargestellte Handlung muß eine ganze sein	b 21—34
	Sie muß Größe haben. Bestimmung derselben	b 34—
8	Einheit der Fabel. Worin dieselbe bestehe. Ursächliche Verknüpfung der Begebenheiten	1451 a 15 a 15—36
9	Inhalt der Fabel. Sie hat das Mögliche nach der Notwendigkeit oder Wahrscheinlichkeit darzustellen. Unterschied der Poesie und der Geschichte. Mythische, erfundene und historische Stoffe	a 36— b 32
	Episodische Fabeln. Ursachen derselben	b 32—
	Auch das Furcht- und Mitleiderregende wird am besten durch ursächliche Verknüpfung der Begebenheiten hervorgebracht	1452 a 1 a 1—12
10	Einfache und verwickelte Fabel, Definition derselben. Die Peripetien und Erkennungen müssen aus ursächlicher Verknüpfung der Begebenheiten nach der Notwendigkeit oder Wahrscheinlichkeit erfolgen	a 12—21
11	Begriff der Peripetie und der Erkennung; einseitige und zweiseitige Erkennung. Das Leidvolle (Pathos)	a 21— b 8 b 9—13
12	Äußere Teile der Tragödie	b 14—27
13	Regeln für die zweckmäßige Gestaltung der Fabel. Über das Furcht- und Mitleiderregende in Personen und Glückswechsel. Ein- und zweifache Verwickelung und Lösung	b 28—
14	Das Furcht- und Mitleiderweckende durch theatralischen Effekt verglichen mit der Hineindichtung desselben in Art und Verknüpfung der Begebenheiten. Was erscheint furcht- und mitleiderweckend? Vier Arten der Entstehung desselben	1453 b 1 b 1—
15	Charaktere der Tragödie. Eigenschaften derselben. Über die Idealisierung in Darstellung der Charaktere	1454 a 13 a 14— b 19 b 19—
16	Verschiedene Arten der Erkennung. Regeln für dieselben	
17	Verfahren des Dichters bei der Composition der Fabel. Die Akte der Tragödie verglichen mit den Episoden des Epos	1455 a 21 1455 a 22—23
18	Schürzung und Lösung des Knotens der Fabel; die Arten der Tragödie. Anforderungen an den Dichter in Bezug auf die Arten der Tragödie, auf die Schürzung und Lösung des Knotens, auf die Wahl der Stoffe und auf die Behandlung des Chores	b 24—
		1456 a 32
19	Von der Gedankenentwickelung	a 33— b 8
20	Sprachlicher Ausdruck; Teile desselben; Sprachelement, Silbe, Bindewort	b 8— 1457 a 30
21	Nennwort	a 31—
22	Der sprachliche Ausdruck soll deutlich und nicht niedrig sein	1458 a 16 a 17—

Kap.		Seite nach Bekkers größerer Ausgabe.
22	Mittel dazu	1459 a 17
	B. Das Epos. Kap. 23 und 24.	
23	Übereinstimmung des Epos mit der Tragödie	a 17— b 17
24	Eigentümliche Vorteile des Epos vor der Tragödie	b 17—
25	C. Wissenschaftliche Streitfragen und Lösungen derselben bezüglich beider Dichtungsarten.	1460 b 5
	a) Gesichtspunkte, aus welchen jene beiden erhoben werden können	b 6—22
	b) Widerlegung der Vorwürfe, welche der Poesie aus dem Gesichtspunkte des real Unmöglichen gemacht werden	b 22— 1461 b 14
	c) desgl. aus dem des logisch Unmöglichen oder Undenkbaren	b 14—22
	d) Übersicht der Gesichtspunkte	b 22—25
26	D. Verdient die Tragödie oder das Epos als die bessere Dichtungsart den Vorzug?	b 26—
	a) Gründe gegen die Tragödie zu Gunsten des Epos	1462 a 4
	b) Widerlegung derselben und Nachweisung der Vorzüge der Tragödie. Diese behauptet den Vorrang	a 5— b 15
	E. Übersicht der in II. behandelten Gegenstände.	b 15—19

		Seite
I.	Kritische Anmerkungen	68
II.	Exegetischer Commentar zu Aristoteles' Poetik	83
III.	Anhang. Nachtrag zu Sophokles' Ödipus Tyrannos, für den Schulgebrauch erklärt von F. Brandscheid.	160

Berichtigungen.

Bei der Korrektur des Druckes ist mit möglichster Sorgfalt verfahren worden. Nur einige unbedeutende Versehen haben sich eingeschlichen, welche nachstehend verzeichnet sind:

S.	1447 a 28 (nach Bekkers größerer Ausgabe)	setze	ἤθη	statt ἦθη.
„	1448 a 16	„	ξένος	„ ξενος.
„	1448 b in der Anmerkung zu 13	„	nach apogr	:
„	1451 b 22	„	πεποίηται	„ ποποίηται.
„	1452 a 38	„	περιπέτεια	„ περπέτεια.
„	1454 a 29	„	ἀναγκαῖον	„ αναγκαῖον.
„	1456 b 6	„	καὶ	„ παὶ.
„	53 (des Buches) Kapitel 23 Z. 4	„	Tragödien	„ Tragöden.
„	1461 b 12 (nach Bekker)	„	τοιούτους	„ τοιούτοῦς.

Im Commentar finden sich einpaarmal leichte Inkonsequenzen in der deutschen Schreibung von Fremdwörtern, welche man zu entschuldigen bittet.

ΑΡΙΣΤΟΤΕΛΟΥΣ

ΠΕΡΙ ΠΟΙΗΤΙΚΗΣ.

ΑΡΙΣΤΟΤΕΛΟΥΣ
ΠΕΡΙ ΠΟΙΗΤΙΚΗΣ.

1447a Περὶ ποιητικῆς αὐτῆς τε καὶ τῶν εἰδῶν αὐτῆς, ἥν τινα 1
δύναμιν ἕκαστόν τι ἔχει, καὶ πῶς δεῖ συνίστασθαι τοὺς μύθους
εἰ μέλλει καλῶς ἕξειν ἡ ποίησις, ἔτι δὲ ἐκ πόσων καὶ
ποίων ἐστὶ μορίων, ὁμοίως δὲ καὶ περὶ τῶν ἄλλων ὅσα τῆς
αὐτῆς ἐστι μεθόδου, λέγωμεν ἀρξάμενοι κατὰ φύσιν πρῶ-
τον ἀπὸ τῶν πρώτων. ἐποποιία δὴ καὶ ἡ τῆς τραγῳδίας
ποίησις ἔτι δὲ κωμῳδία καὶ ἡ διθυραμβοποιητικὴ καὶ τῆς
αὐλητικῆς ἡ πλείστη καὶ κιθαριστικῆς, πᾶσαι τυγχάνουσιν
οὖσαι μιμήσεις τὸ σύνολον, διαφέρουσι δὲ ἀλλήλων τρισίν,
ἢ γὰρ τῷ ἐν ἑτέροις μιμεῖσθαι ἢ τῷ ἕτερα ἢ τῷ ἑτέ-
ρως καὶ μὴ τὸν αὐτὸν τρόπον. ὥσπερ γὰρ καὶ χρώμασι
καὶ σχήμασι πολλὰ μιμοῦνταί τινες ἀπεικάζοντες οἱ μὲν
διὰ τέχνης οἱ δὲ διὰ συνηθείας, ἕτεροι δὲ διὰ τῆς φωνῆς,
οὕτω κἀν ταῖς εἰρημέναις τέχναις ἅπασαι μὲν ποιοῦνται
τὴν μίμησιν ἐν ῥυθμῷ καὶ λόγῳ καὶ ἁρμονίᾳ, τούτοις δ'
ἢ χωρὶς ἢ μεμιγμέναις, οἷον ἁρμονίᾳ μὲν καὶ ῥυθμῷ χρώ-
μεναι μόνον ἥ τε αὐλητικὴ καὶ ἡ κιθαριστικὴ κἂν εἴ τινες
ἕτεραι τυγχάνουσιν οὖσαι τοιαῦται τὴν δύναμιν οἷον ἡ τῶν
συρίγγων, αὐτῷ δὲ τῷ ῥυθμῷ μιμοῦνται χωρὶς ἁρμονίας
οἱ τῶν ὀρχηστῶν, καὶ γὰρ οὗτοι διὰ τῶν σχηματιζομένων
ῥυθμῶν μιμοῦνται καὶ ἤθη καὶ πάθη καὶ πράξεις, ἡ δὲ
ἐποποιία μόνον τοῖς λόγοις ψιλοῖς ἢ τοῖς μέτροις καὶ τού-
1447b τοις εἴτε μιγνῦσα μετ' ἀλλήλων εἴθ' ἑνί τινι γένει χρωμένη
τῶν μέτρων τυγχάνουσα μέχρι τοῦ νῦν οὐδὲν γὰρ ἂν

Varietas lectionis codicis Parisini MDCCXLI
1447 a 17 τῷ ἐν ἑτέροις Forchhammer: τῶι γένει ἑτέροις 20 φωνῆς] φύσεως Madius 21 κἀν] καὶ ἐν apogr: καὶ 25 τυγχάνουσιν apogr: τυγχάνωσιν τοιαῦται add apogr 27 οἱ ⟨πολλοὶ⟩ τῶν Heinsius

Aristoteles,
über die Dichtkunst.

1 Von der Dichtkunst an sich und ihren Arten, von der Kraft und Wirksamkeit jedes einzelnen, und wie man die dichterischen Fabeln gestalten muß, wenn die Dichtung schön sein soll; ferner von der Zahl und Beschaffenheit der Bestandteile einer jeden Dichtungsform, und ebenso auch von allem übrigen, was in den Kreis derselben wissenschaftlichen Untersuchung fällt, wollen wir jetzt handeln, indem wir der Natur der Sache nach von den Grundbegriffen ausgehen.

Die epische und die tragische Poesie also, ferner die Komödie und die Dithyrambendichtung, sowie auch dem größten Teile nach das Flöten- und Zitherspiel treffen sämtlich darin zusammen, daß sie im ganzen nachahmende Darstellungen sind. Sie unterscheiden sich aber von einander durch dreierlei: entweder nämlich durch die verschiedene Gattung der Darstellungsmittel, oder durch die Verschiedenheit der dargestellten Gegenstände, oder dadurch, daß die Art und Weise der Darstellung verschieden und nicht die gleiche ist. Gleichwie nämlich manche teils vermittelst Farben, teils durch Zeichnungen vielerlei Gegenstände nachahmen, indem sie Abbilder von ihnen liefern, andere dagegen durch den Laut ihrer Stimme — die einen kunstmäßig, die andern aus Liebhaberei, so bewirken auch in den oben genannten Künsten alle zusammengenommen zwar ihre Nachahmung in Rhythmus, Wort und Harmonie, so jedoch, daß diese Darstellungsmittel entweder gesondert, oder vermischt in Anwendung kommen. So z. B. verwenden nur Harmonie und Rhythmus bei ihrer nachahmenden Darstellung das Flöten- und Zitherspiel und wohl auch was es sonst noch von anderen gleichartigen Künsten giebt, wie z. B. das Spiel auf der Hirtenpfeife. Mit dem bloßen Rhythmus dagegen, abgesondert von der Harmonie, ahmen die rhythmischen Bewegungen der Tanzkünstler nach; denn auch diese (die Tanzkünstler) bilden durch ihre in geordnetem Zeitmaß erfolgenden Körperstellungen sowohl Charaktere als Gefühle und Handlungen nach. Die Wortdichtung (Epopöie) dagegen bedient sich dazu allein der Rede, der ungebundenen oder der durch Versmaße gebundenen, mag sie diese letzteren nun untereinandermischen, oder wie es bisher der Fall war, nur eine einzelne bestimmte Gattung dieser Versmaße anwenden. Wir wüßten nämlich sonst keinen gemeinschaftlichen Namen zu gebrauchen für

ἔχοιμεν ὀνομάσαι κοινὸν τοὺς Σώφρονος καὶ Ξενάρχου μίμους καὶ τοὺς Σωκρατικοὺς λόγους οὐδὲ εἴ τις διὰ τριμέτρων ἢ ἐλεγείων ἢ τῶν ἄλλων τινῶν τῶν τοιούτων ποιοῖτο τὴν μίμησιν· πλὴν οἱ ἄνθρωποί γε συνάπτοντες τῷ μέτρῳ τὸ ποιεῖν ἐλεγειοποιοὺς τοὺς δὲ ἑποποιοὺς ὀνομάζουσιν οὐχ ὡς κατὰ τὴν μίμησιν ποιητὰς ἀλλὰ κοινῇ κατὰ τὸ μέτρον προσαγορεύοντες, καὶ γὰρ ἂν ἰατρικὸν ἢ μουσικόν τι διὰ τῶν μέτρων ἐκφέρωσιν, οὕτω καλεῖν εἰώθασιν, οὐδὲν δὲ κοινόν ἐστιν Ὁμήρῳ καὶ Ἐμπεδοκλεῖ πλὴν τὸ μέτρον, διὸ τὸν μὲν ποιητὴν δίκαιον καλεῖν, τὸν δὲ φυσιολόγον μᾶλλον ἢ ποιητήν. ὁμοίως δὲ κἂν εἴ τις ἅπαντα τὰ μέτρα μιγνύων ποιοῖτο τὴν μίμησιν καθάπερ Χαιρήμων ἐποίησε Κένταυρον μικτὴν ῥαψῳδίαν ἐξ ἁπάντων τῶν μέτρων, καὶ ποιητὴν προσαγορευτέον. περὶ μὲν οὖν τούτων διωρίσθω τοῦτον τὸν τρόπον· εἰσὶ δέ τινες αἱ πᾶσι χρῶνται τοῖς εἰρημένοις, λέγω δὲ οἷον ῥυθμῷ καὶ μέλει καὶ μέτρῳ, ὥσπερ ἥ τε τῶν διθυραμβικῶν ποίησις καὶ ἡ τῶν νόμων καὶ ἥ τε τραγῳδία καὶ ἡ κωμῳδία, διαφέρουσι δὲ ὅτι αἱ μὲν ἅμα πᾶσιν αἱ δὲ κατὰ μέρος. ταύτας μὲν οὖν λέγω τὰς διαφορὰς τῶν τεχνῶν, ἐν οἷς ποιοῦνται τὴν μίμησιν· ἐπεὶ 2
1448a δὲ μιμοῦνται οἱ μιμούμενοι πράττοντας, ἀνάγκη δὲ τούτους ἢ σπουδαίους ἢ φαύλους εἶναι, τὰ γὰρ ἤθη σχεδὸν ἀεὶ τούτοις ἀκολουθεῖ μόνοις, κακίᾳ γὰρ καὶ ἀρετῇ τὰ ἤθη διαφέρουσι πάντες, ἤτοι βελτίονας ἢ καθ' ἡμᾶς ἢ χείρονας ἢ καὶ τοιούτους, ὥσπερ οἱ γραφεῖς, Πολύγνωτος μὲν γὰρ κρείττους, Παύσων δὲ χείρους, Διονύσιος δὲ ὁμοίους εἴκαζεν· δῆλον δὲ ὅτι καὶ τῶν λεχθεισῶν ἑκάστη μιμήσεων ἔξει ταύτας τὰς διαφορὰς καὶ ἔσται ἑτέρα τῷ ἕτερα μιμεῖσθαι τοῦτον τὸν τρόπον. καὶ γὰρ ἐν ὀρχήσει καὶ αὐλήσει καὶ κιθαρίσει ἔστι γενέσθαι ταύτας τὰς ἀνομοιότητας· καὶ τὸ περὶ τοὺς λόγους δὲ καὶ τὴν ψιλομετρίαν, οἷον Ὅμηρος μὲν βελτίους, Κλεοφῶν δὲ ὁμοίους, Ἡγήμων δὲ ὁ Θάσιος ὁ τὰς παρῳδίας ποιήσας πρῶτος καὶ Νικοχάρης ὁ τὴν Δηλιάδα χείρους· ὁμοίως δὲ καὶ περὶ τοὺς διθυράμβους καὶ περὶ τοὺς νόμους, ὥσπερ Ἀργᾶς, Κύκλωπας Τιμόθεος καὶ Φιλό-

1447b 15 κατὰ τὴν Guelferbytanus: τὴν κατὰ κοινῇ (sive κοινῇ) apogr: κοινὴ 16 μουσικόν] φυσικόν Heinsius 18 δι' ὃ 24 αἱ] αἱ Riccardianus 16: οἱ 26 διθυράμβων apogr 28 οὖν apogr: ὃν 29 οἷς Victorius: αἷσ 1448a 8 τῷ apogr: τὸ 10 ταύτας] πάσας apogr τὸ del

die Mimen des Sophron und Xenarchos und die Sokratiſchen Dialoge und andrerſeits für die dichteriſchen Darſtellungen, zu welchen jemand etwa Trimeter oder Diſtichen oder ein anderes derartiges Versmaß als Darſtellungsmittel verwendete. Die Leute freilich ſetzen das Versmaß mit dem Worte „Dichten“ zuſammen und nennen die einen „Elegiendichter“, die andern „epiſche Dichter“, indem ſie dieſelben nicht gemäß der Nachahmung, ſondern gemeinſchaftlich nach dem Versmaße mit dem Namen „Dichter“ bezeichnen; denn auch wenn ſie einen Gegenſtand der Heilkunde oder der Tonkunſt metriſch vortragen, pflegt man ſie ſo zu nennen. Allein Homer und Empedokles haben nichts gemein als das Metrum, weshalb man wohl jenen mit Recht einen Dichter nennt, dieſen aber vielmehr einen Naturphiloſophen als einen Dichter. Ebenſo muß aber auch, wer alle Versmaße insgeſamt in bunter Miſchung für ſeine dichteriſche Darſtellung verwendete, gleichwie Chäremon ſeinen „Kentauren“ dichtete, eine aus allen möglichen Versmaßen bunt gemiſchte Rhapſodie, ebenfalls Dichter genannt werden. Hierüber alſo mögen dieſe Beſtimmungen gegeben ſein. Nun giebt es ferner einige Künſte, welche die ſämtlichen genannten Mittel verwenden, ich meine z. B. rhythmiſche Bewegung, Geſang und metriſche Rede, gleichwie ſowohl die dithyrambiſche- und Nomenpoeſie, als die Tragödie und Komödie; aber es findet wieder der Unterſchied ſtatt, daß die einen ſie alle gleichzeitig, die andern nur einen Teil nach dem andern anwenden. Das alſo ſind meiner Anſicht nach die Unterſchiede der Künſte in Betreff der Mittel ihrer nachahmenden Darſtellung.

2 Da nun alle Nachahmenden Handelnde nachahmen und dieſe notwendig gut oder ſchlecht ſein müſſen — denn durch dieſe Eigenſchaften allein werden faſt immer die Charaktere beſtimmt; durch Schlechtigkeit nämlich und Tugend unterſcheiden ſich alle hinſichtlich ihrer Charaktere — ſo müſſen ſie entweder beſſere Menſchen nachahmen, als die Menſchen unſerer Zeit ſind, oder ſchlechtere, oder auch ebenſolche, wie die Maler beweiſen: Polygnotos nämlich bildete Höherſtehende, Pauſon Tieferſtehende, Dionyſios dagegen Menſchen nach, wie ſie wirklich ſind. Es liegt aber am Tage, daß auch jede der genannten nachahmenden Darſtellungsweiſen dieſe Unterſchiede haben und verſchieden ſein wird vermöge der Nachahmung von Gegenſtänden, welche in dieſer Hinſicht verſchieden ſind. Denn ſowohl im Tanze, dem Flöten- und Zitherſpiel können dieſe Ungleichheiten hervortreten als in Betreff der proſaiſchen Reden und der bloß metriſchen Wortdichtung. So z. B. hat Homer beſſere Menſchen dargeſtellt, Kleophon unſeres Gleichen, Hegemon aus Thaſos aber, der erſte Parodiendichter, und Nikochares, der Verfaſſer der Delias, ſchlechtere. Ebenſo kann man auch im Gebiete der Dithyramben und Nomen nachahmend verfahren, gleichwie Argas, die Cyklopen Timotheos und Philoxenos dargeſtellt haben. Gerade in dieſer Verſchiedenheit liegt aber auch der Unterſchied der Tragödie gegen die Komödie. Denn dieſe

Vaticanus 1400 12 ὁ alterum add apogr 15 ὥσπερ Ἀργᾶς post Castelvetrum Tyrwhitt et Hermann: ὥσπερ | γᾶς κυκλωπᾶς (κύκλωπας apogr) fortasse ὥσπερ θεοὺς Ἀργᾶς Vahlen

ξενος, μιμήσαιτο ἄν τις· ἐν αὐτῇ δὲ τῇ διαφορᾷ καὶ ἡ τραγῳδία πρὸς τὴν κωμῳδίαν διέστηκεν, ἡ μὲν γὰρ χείρους ἡ δὲ βελτίους μιμεῖσθαι βούλεται τῶν νῦν. ἔτι 3
δὲ τούτων τρίτη διαφορὰ τὸ ὡς ἕκαστα τούτων μιμήσαιτο ἄν τις. καὶ γὰρ ἐν τοῖς αὐτοῖς καὶ τὰ αὐτὰ μιμεῖσθαι ἔστιν ὁτὲ μὲν ἀπαγγέλλοντα ἢ ἕτερόν τι γιγνόμενον ὥσπερ Ὅμηρος ποιεῖ, ἢ ὡς τὸν αὐτὸν καὶ μὴ μεταβάλλοντα, ἢ πάντας ὡς πράττοντας καὶ ἐνεργοῦντας τοὺς μιμουμένους. ἐν τρισὶ δὴ ταύταις διαφοραῖς ἡ μίμησίς ἐστιν, ὡς εἴπομεν κατ' ἀρχάς, ἐν οἷς τε καὶ ἃ καὶ ὡς. ὥστε τῇ μὲν ὁ αὐτὸς ἂν εἴη μιμητὴς Ὁμήρῳ Σοφοκλῆς, μιμοῦνται γὰρ ἄμφω σπουδαίους, τῇ δὲ Ἀριστοφάνει, πράττοντας γὰρ μιμοῦνται καὶ δρῶντας ἄμφω. ὅθεν καὶ δράματα καλεῖσθαί τινες αὐτά φασιν, ὅτι μιμοῦνται δρῶντας. διὸ καὶ ἀντιποιοῦνται τῆς τε τραγῳδίας καὶ τῆς κωμῳδίας οἱ Δωριεῖς, τῆς μὲν γὰρ κωμῳδίας οἱ Μεγαρεῖς οἵ τε ἐνταῦθα ὡς ἐπὶ τῆς παρ' αὐτοῖς δημοκρατίας γενομένης καὶ οἱ ἐκ Σικελίας, ἐκεῖθεν γὰρ ἦν Ἐπίχαρμος ὁ ποιητὴς πολλῷ πρότερος ὢν Χιωνίδου καὶ Μάγνητος, καὶ τῆς τραγῳδίας ἔνιοι τῶν ἐν Πελοποννήσῳ, ποιούμενοι τὰ ὀνόματα σημεῖον, οὗτοι μὲν γὰρ κώμας τὰς περιοικίδας καλεῖν φασιν, Ἀθηναῖοι δὲ δήμους, ὡς κωμῳδοὺς οὐκ ἀπὸ τοῦ κωμάζειν λεχθέντας ἀλλὰ τῇ κατὰ κώμας πλάνῃ ἀτιμαζομένους ἐκ τοῦ
1448b ἄστεως, καὶ τὸ ποιεῖν αὐτοὶ μὲν δρᾶν, Ἀθηναίους δὲ πράττειν προσαγορεύειν. περὶ μὲν οὖν τῶν διαφορῶν καὶ πόσαι καὶ τίνες τῆς μιμήσεως εἰρήσθω ταῦτα. ἔοι- 4
κασι δὲ γεννῆσαι μὲν ὅλως τὴν ποιητικὴν αἰτίαι δύο τινὲς καὶ αὗται φυσικαί. τό τε γὰρ μιμεῖσθαι σύμφυτον τοῖς ἀνθρώποις ἐκ παίδων ἐστὶ καὶ τούτῳ διαφέρουσι τῶν ἄλλων ζῴων ὅτι μιμητικώτατόν ἐστι καὶ τὰς μαθήσεις ποιεῖται διὰ μιμήσεως τὰς πρώτας, καὶ τὸ χαίρειν τοῖς μιμήμασι πάντας. σημεῖον δὲ τούτου τὸ συμβαῖνον ἐπὶ τῶν ἔργων· ἃ γὰρ αὐτὰ λυπηρῶς ὁρῶμεν, τούτων τὰς εἰκόνας τὰς μάλιστα ἠκριβωμένας χαίρομεν θεωροῦντες οἷον θηρίων τε μορφὰς τῶν ἀτιμοτάτων καὶ νεκρῶν. αἴτιον δὲ καὶ τούτου, ὅτι μανθάνειν οὐ μόνον τοῖς φιλοσόφοις ἥδιστον

16 αὐτῇ] ταύτῃ Casaubonus 21 ἐστὶν ὅτε 25 καὶ ἃ add Guelferbytanus 29 δι' ὃ 34 Χωνίδου Robortellus: χωνίδου 36 αὐτοὶ et Ἀθηναίους Spengel 1448b 5 αὗται apogr: αὐταὶ 13 τούτου apogr τοῦτο

will schlechtere, jene aber bessere Menschen darstellen als die jetzt lebenden.

3 Der dritte Unterschied dieser Kunstgattungen ferner besteht in der Art und Weise, wie man einen jeden der Gegenstände dieser Künste nachahmend darstellen kann. Denn es ist möglich mit denselben Darstellungsmitteln und dieselben Gegenstände nachahmend darzustellen, indem man bald in eigener bald in anderer Person erzählt, wie Homer dichtet, oder indem man derselbe bleibt und seine Person nicht vertauscht, oder so, daß alle Darstellenden als Handelnde und Thätige auftreten.

In diesen drei Verschiedenheiten also findet, wie wir im Anfange gesagt haben, die nachahmende Darstellung statt, in verschiedenen Darstellungsmitteln, verschiedenen Gegenständen und verschiedener Art und Weise der Darstellung; so daß nach der einen Rücksicht Sophokles in dieselbe Darstellerklasse gehört wie Homer, beide stellen nämlich edle Charaktere dar; nach der anderen Rücksicht aber wie Aristophanes, denn beide stellen Handelnde und Wirkende nachahmend dar.

Davon leiten auch einige die Benennung ihrer Stücke als „Dramen" ab, weil sie Handelnde (δρῶντας) darstellen; weshalb auch die Dorier sowohl die Tragödie als die Komödie für sich in Anspruch nehmen, und zwar die Komödie die Megarer, sowohl die hier wohnhaften, indem sie nämlich vorgeben, daß dieselbe zur Zeit der Herrschaft der Demokratie bei ihnen entstanden sei, als auch die von Sicilien, denn dorther stammte der Dichter Epicharmos, der weit früher lebte als Chionides und Magnes — und die Tragödie einige der Peloponnesier, indem sie die Namen als Beweis für sich anführen. Denn sie selbst, sagen sie, nenneten die Ortschaften in der Umgegend „Komen" (Dörfer), die Athener dagegen „Demen"; in der Meinung, daß die Komöden nicht von den festlichen Umzügen (τὸ κωμάζειν) ihren Namen trügen, sondern wegen ihres Umherziehens auf den „Komen" (Dörfern), weil sie von der Stadt aus verächtlich behandelt wurden; ferner nenneten sie selbst das Handeln δρᾶν, die Athener aber πράττειν. Das möge genügen von den Unterschieden der nachahmenden Darstellung, wie viele und welche es giebt.

4 Wie es scheint, haben im allgemeinen zwei Ursachen die Poesie geschaffen, und zwar solche, die in der Natur des Menschen liegen. Denn einmal ist der Nachahmungstrieb den Menschen von Jugend auf eingepflanzt; und dadurch unterscheiden sie sich von den übrigen lebenden Geschöpfen, daß der Mensch zum Nachahmen am geschicktesten ist und sein erstes Lernen durch Nachahmung zu stande bringt; und zweitens ist die Freude, welche alle an den Erzeugnissen der Nachahmung empfinden, ebenfalls eine natürliche Eigenschaft des Menschen. Dies läßt sich daraus schließen, was bei Werken der Nachahmung sich ereignet. Von denjenigen Gegenständen nämlich, welche wir in ihrer Wirklichkeit mit Widerwillen sehen, betrachten wir die genauesten Abbildungen mit Vergnügen, z. B. nicht nur die Gestalten der verachtetsten Tiere, sondern sogar die von Leichnamen. Auch hiervon ist der Grund, daß das Lernen nicht bloß den Philosophen das Angenehmste ist, sondern ebenso auch allen andern Menschen, nur daß diese nicht so

ἀλλὰ καὶ τοῖς ἄλλοις ὁμοίως ἀλλ' ἐπὶ βραχὺ κοινωνοῦσιν αὐτοῦ. διὰ γὰρ τοῦτο χαίρουσι τὰς εἰκόνας ὁρῶντες, ὅτι συμβαίνει θεωροῦντας μανθάνειν καὶ συλλογίζεσθαι τί ἕκαστον οἷον ὅτι οὗτος ἐκεῖνος, ἐπεὶ ἐὰν μὴ τύχῃ προεωρακώς, οὐχὶ μίμημα ποιήσει τὴν ἡδονὴν ἀλλὰ διὰ τὴν ἀπεργασίαν ἢ τὴν χροιὰν ἢ διὰ τοιαύτην τινὰ ἄλλην αἰτίαν. κατὰ φύσιν δὲ ὄντος ἡμῖν τοῦ μιμεῖσθαι καὶ τῆς ἁρμονίας καὶ τοῦ ῥυθμοῦ, τὰ γὰρ μέτρα ὅτι μόρια τῶν ῥυθμῶν ἐστι φανερόν, ἐξ ἀρχῆς πεφυκότες καὶ αὐτὰ μάλιστα κατὰ μικρὸν προάγοντες ἐγέννησαν τὴν ποίησιν ἐκ τῶν αὐτοσχεδιασμάτων. διεσπάσθη δὲ κατὰ τὰ οἰκεῖα ἤθη ἡ ποίησις· οἱ μὲν γὰρ σεμνότεροι τὰς καλὰς ἐμιμοῦντο πράξεις καὶ τὰς τῶν τοιούτων, οἱ δὲ εὐτελέστεροι τὰς τῶν φαύλων πρῶτον ψόγους ποιοῦντες, ὥσπερ ἕτεροι ὕμνους καὶ ἐγκώμια. τῶν μὲν οὖν πρὸ Ὁμήρου οὐδενὸς ἔχομεν εἰπεῖν τοιοῦτον ποίημα, εἰκὸς δὲ εἶναι πολλούς, ἀπὸ δὲ Ὁμήρου ἀρξαμένοις ἔστιν, οἷον ἐκείνου ὁ Μαργίτης καὶ τὰ τοιαῦτα. ἐν οἷς κατὰ τὸ ἁρμόττον ἰαμβεῖον ἦλθε μέτρον, διὸ καὶ ἰαμβεῖον καλεῖται νῦν, ὅτι ἐν τῷ μέτρῳ τούτῳ ἰάμβιζον ἀλλήλους καὶ ἐγένοντο τῶν παλαιῶν οἱ μὲν ἡρωικῶν οἱ δὲ ἰάμβων ποιηταί. ὥσπερ δὲ καὶ τὰ σπουδαῖα μάλιστα ποιητὴς Ὅμηρος ἦν, μόνος γὰρ οὐχ ὅτι εὖ ἀλλ' ὅτι καὶ μιμήσεις δραματικὰς ἐποίησεν, οὕτως καὶ τὰ τῆς κωμῳδίας σχήματα πρῶτος ὑπέδειξεν οὐ ψόγον ἀλλὰ τὸ γελοῖον δραματοποιήσας· ὁ γὰρ Μαργίτης ἀνάλογον ἔχει, ὥσπερ Ἰλιὰς καὶ ἡ Ὀδύσσεια πρὸς τὰς τραγῳδίας, οὕτω καὶ οὗτος πρὸς τὰς κωμῳδίας. παραφανείσης δὲ τῆς τραγῳδίας καὶ κωμῳδίας οἱ ἐφ' ἑκατέραν τὴν ποίησιν ὁρμῶντες κατὰ τὴν οἰκείαν φύσιν οἱ μὲν ἀντὶ τῶν ἰάμβων κωμῳδοποιοὶ ἐγένοντο, οἱ δὲ ἀντὶ τῶν ἐπῶν τραγῳδοδιδάσκαλοι διὰ τὸ μείζονα καὶ ἐντιμότερα τὰ σχήματα εἶναι ταῦτα ἐκείνων. τὸ μὲν οὖν ἐπισκοπεῖν εἰ ἄρ' ἔχει ἤδη ἡ τραγῳδία τοῖς εἴδεσιν ἱκανῶς ἢ οὔ, αὐτό τε καθ' αὑτὸ κρίνεται εἶναι

16 συλλογίζεσθαί τι 18 οὐχ ᾗ Hermann 27 ἄτεροι Spengel 30 μαργείτης sed 38 μαργίτης 31 ἰαμβεῖον (bis) apogr: ἰαμβίον δι' ὃ 35 ἀλλὰ καὶ Bonitz δραματικῶς apogr 36 οὕτω apogr 37 ὑπῆρξεν apogr 38 ὁ apogr: τὸ 1449a 6 μείζονα apogr: μεῖζον 7 ἐἰ ἄρα ἔχει apogr ἄρ ἔχει Vahlen: παρέχει 8 εἶναι apogr: ἢ Ναί. | καὶ fortasse κρῖναι Forchhammer

lange sich damit beschäftigen. Aus dem Grunde nämlich freuen sie sich, wenn sie die Abbildungen sehen, weil bei dem Betrachten derselben die Erkenntnis und das Schließen hinzutritt, was ein jedes darstellt, z. B. daß dies der und der ist; denn wenn es sich trifft, daß der Betrachtende den Gegenstand selbst zuvor noch nicht gesehen hat, so wird die Abbildung nicht als solche sein Vergnügen hervorbringen, sondern durch die vollendete Ausführung oder durch ihre Farbe oder aus einem andern derartigen Grunde. Da nun das Nachahmen unserer Natur entspricht sowie auch Harmonie und Rhythmus — die Versmaße nämlich sind offenbar besondere Arten der Rhythmen — so schufen die Dichter durch ihre ursprüngliche Naturgabe und durch allmähliche Entwickelung dieser Keime die Poesie aus den anfänglichen Improvisationen.

Es spaltete sich aber die Poesie nach den eigenen Charakteren der Dichter. Die ernsteren Charaktere nämlich ahmten die edlen Handlungen und die Handlungen ebensolcher Menschen nach, die leichtfertigeren dagegen die der Schlechten, indem sie zuerst Spottgedichte machten, gleichwie andere Hymnen und Lobgedichte. Unter den Dichtern vor Homer wissen wir nun freilich von keinem ein solches Spottgedicht zu nennen, wiewohl es wahrscheinlich ist, daß es viele solche Dichter gab. Wenn wir aber mit Homer den Anfang machen, so können wir es. Da ist z. B. der Margites und die Gedichte dieser Art, in welchen nach der Angemessenheit ein jambisches Metrum sich einfand, welches deshalb jetzt auch das jambische (spottende) heißt, weil man in diesem Versmaße einander zu verspotten pflegte. So wurden denn von den alten die einen Dichter heroischer Poesieen, die andern Jambendichter. Gleichwie aber in der ernsten Dichtungsgattung vorzugsweise Homer Dichter war — denn er allein hat nicht nur schön gedichtet, sondern auch dramatische Darstellungen — so hat er auch zuerst der Komödie ihre Grundformen vorgezeichnet, indem er nicht den Spott, sondern das Lächerliche in dramatischer Darstellung vorführte. Denn sein Margites steht in demselben Verhältnisse, gerade wie die Ilias und Odyssee zu den Tragödien, so dieser zu den Komödien. Nachdem nun aber die Tragödie und Komödie ans Licht getreten waren, so wurden diejenigen, welche je nach ihrem eigenen Naturell sich zu der einen oder der anderen von beiden Dichtungsgattungen hinneigten, hier anstatt der Jamben-Komödiendichter, dort anstatt der Epen-Tragödiendichter, weil diese neuen Dichungsformen bedeutender und geschätzter waren als jene früheren.

Die Betrachtung nun, ob die Tragödie etwa in ihren einzelnen Arten bereits einen hinlänglichen Grad von Vollkommenheit erreicht hat, was teils in Bezug auf ihr eigenes Wesen entschieden wird, teils mit Rücksicht auf die theatralische Aufführung, würde Gegenstand einer anderen Abhandlung sein müssen. Da sie nun aus anfänglichen Stegreifversuchen hervorgegangen war, sowohl sie selbst wie auch die Komödie, und zwar jene von den Vorsängern der Dithyramben, diese von denen der Phallslieder, welche noch heutzutage in vielen Staaten fortdauernd üblich sind, so wurde sie allmählich vollkommener, indem man weiter entwickelte, was jedesmal als Bestandteil ihres

καὶ πρὸς τὰ θέατρα, ἄλλος λόγος. γενομένης οὖν ἀπ' ἀρχῆς αὐτοσχεδιαστικῆς, καὶ αὐτὴ καὶ ἡ κωμῳδία καὶ ἡ μὲν ἀπὸ τῶν ἐξαρχόντων τὸν διθύραμβον, ἡ δὲ ἀπὸ τῶν τὰ φαλλικὰ ἃ ἔτι καὶ νῦν ἐν πολλαῖς τῶν πόλεων διαμένει νομιζόμενα, κατὰ μικρὸν ηὐξήθη προαγόντων ὅσον ἐγίγνετο φανερὸν αὐτῆς, καὶ πολλὰς μεταβολὰς μεταβαλοῦσα ἡ τραγῳδία ἐπαύσατο, ἐπεὶ ἔσχε τὴν αὑτῆς φύσιν. καὶ τό τε τῶν ὑποκριτῶν πλῆθος ἐξ ἑνὸς εἰς δύο πρῶτος Αἰσχύλος ἤγαγε καὶ τὰ τοῦ χοροῦ ἠλάττωσε καὶ τὸν λόγον πρωταγωνιστὴν παρεσκεύασεν, τρεῖς δὲ καὶ σκηνογραφίαν Σοφοκλῆς. ἔτι δὲ τὸ μέγεθος ἐκ μικρῶν μύθων καὶ λέξεως γελοίας διὰ τὸ ἐκ σατυρικοῦ μεταβαλεῖν ὀψὲ ἀπεσεμνύνθη. τό τε μέτρον ἐκ τετραμέτρου ἰαμβεῖον ἐγένετο· τὸ μὲν γὰρ πρῶτον τετραμέτρῳ ἐχρῶντο διὰ τὸ σατυρικὴν καὶ ὀρχηστικωτέραν εἶναι τὴν ποίησιν, λέξεως δὲ γενομένης αὐτὴ ἡ φύσις τὸ οἰκεῖον μέτρον εὗρε, μάλιστα γὰρ λεκτικὸν τῶν μέτρων τὸ ἰαμβεῖόν ἐστιν· σημεῖον δὲ τούτου, πλεῖστα γὰρ ἰαμβεῖα λέγομεν ἐν τῇ διαλέκτῳ τῇ πρὸς ἀλλήλους, ἑξάμετρα δὲ ὀλιγάκις καὶ ἐκβαίνοντες τῆς λεκτικῆς ἁρμονίας. ἔτι δὲ ἐπεισοδίων πλήθη. καὶ τὰ ἄλλ' ὡς ἕκαστα κοσμηθῆναι λέγεται ἔστω ἡμῖν εἰρημένα· πολὺ γὰρ ἂν ἴσως ἔργον εἴη διεξιέναι καθ' ἕκαστον. ἡ δὲ κωμῳδία ἐστὶν ὥσπερ εἴπομεν μίμησις φαυλοτέρων μέν, οὐ μέντοι κατὰ πᾶσαν κακίαν, ἀλλὰ τοῦ αἰσχροῦ ἐστι τὸ γελοῖον μόριον· τὸ γὰρ γελοῖόν ἐστιν ἁμάρτημά τι καὶ αἶσχος ἀνώδυνον καὶ οὐ φθαρτικόν, οἷον εὐθὺς τὸ γελοῖον πρόσωπον αἰσχρόν τι καὶ διεστραμμένον ἄνευ ὀδύνης. αἱ μὲν οὖν τῆς τραγῳδίας μεταβάσεις καὶ δι' ὧν ἐγένοντο οὐ λελήθασιν, ἡ δὲ κωμῳδία διὰ τὸ μὴ σπουδάζεσθαι ἐξ ἀρχῆς ἔλαθεν· καὶ γὰρ χορὸν κωμῳδῶν ὀψέ ποτε ὁ ἄρχων ἔδωκεν, ἀλλ' ἐθελονταὶ ἦσαν. ἤδη δὲ σχήματά τινα αὐτῆς ἐχούσης οἱ λεγόμενοι αὐτῆς ποιηταὶ μνημονεύονται. τίς δὲ πρόσωπα ἀπέδωκεν ἢ προλόγους ἢ πλήθη ὑποκριτῶν καὶ ὅσα τοιαῦτα, ἠγνόηται. τὸ δὲ μύθους ποιεῖν Ἐπίχαρμος καὶ Φόρμις· τὸ μὲν ἐξ ἀρχῆς ἐκ Σικελίας ἦλθε, τῶν δὲ Ἀθήνησιν Κράτης πρῶτος ἦρξεν ἀφέμενος τῆς ἰαμβικῆς ἰδέας καθόλου ποιεῖν λόγους καὶ

9 γενομένη apogr 11 φαλλικά apogr: φαϋλλικά 12 διαμένει apogr: διαμένειν 15 ἑαυτῆς apogr: αὐτῆς

Wesens erkannt wurde; und nachdem sie viele Wandlungen durchgemacht hatte, blieb die Tragödie stehen, weil sie die ihrem eigentümlichen Wesen entsprechende Form erlangt hatte. Was zunächst die Anzahl der Schauspieler betrifft, so brachte sie zuerst Aeschylos von einem auf zwei, und die Chorpartien kürzte er ab, und machte den Dialog zum Hauptbestandteil der Tragödie; drei Schauspieler und die Bühnenmalerei führte Sophokles ein. Ferner in Ansehung ihres Umfangs gelangte die Tragödie aus kleinen Fabeln und lächerlicher Ausdrucksweise, weil sie aus dem Satyrspiel heraus eine andere Gestalt angenommen hatte, erst spät zu würdevoller Erhabenheit, und das Versmaß gieng aus dem (trochäischen) Tetrameter in das jambische über. Ursprünglich nämlich bediente man sich des Tetrameters, weil die Dichtung für das Satyrspiel und mehr für den Tanz eingerichtet war. Sobald man aber die Gesprächsform eingeführt hatte, ließ ihre Natur von selbst das ihr eigentümliche Metrum finden. Denn von den Versmaßen eignet sich am meisten für die gewöhnliche Rede das jambische. Dies geht daraus hervor, daß wir in der Unterhaltung mit einander meistenteils in Jamben sprechen, in Hexametern selten und nur dann, wenn wir den gewöhnlichen Gesprächston verlassen. Endlich kam dazu eine Mehrzahl von Auftritten. Auch das übrige wollen wir erwähnt haben, wie ein jedes schmuckvoll ausgebildet worden sein soll; es würde ja wohl eine weitläufige Arbeit sein, alles im einzelnen durchzunehmen.

Die Komödie aber ist, gemäß unserer obigen Aufstellung, eine Nachahmung von schlechteren Charakteren zwar, nicht jedoch in jeder Art von Schlechtigkeit, sondern im Lächerlichen, welches von dem Häßlichen nur ein Teil ist. Das Lächerliche ist nämlich eine Art von Fehler und keinen Schmerz verursachender noch verderblicher Häßlichkeit, wie gleich die lächerliche Maske etwas Häßliches und Verzerrtes ist, ohne Schmerz auszudrücken. Die Umwandlungen der Tragödie nun und wer sie herbeigeführt hat, sind nicht verborgen geblieben; die Komödie dagegen blieb, weil man von Anfang an kein ernsthaftes Interesse an ihr nahm, unberücksichtigt; wie ja auch einen Komödenchor erst spät der Archon gewährte, vielmehr Freiwillige ihn bildeten. Erst seitdem sie schon einige feste Formen erlangt hatte, werden diejenigen erwähnt, welche man als ihre Dichter bezeichnet. Wer ihr aber Masken verliehen hat oder Prologe oder eine Mehrzahl von Schauspielern und alles derartige, hat man nicht erfahren. Fabeln zu bilden haben Epicharmos und Phormis begonnen. Ursprünglich zwar kam sie (die Komödie) aus Sicilien; von den Komödiendichtern zu Athen aber hat zuerst Krates angefangen, die jambische Dichtungsform aufzugeben und Reden und Fabeln von allgemeiner Art zu dichten.

Das Epos nun ist, bis auf das große Versmaß allein, mit der Tragödie als nachahmende Darstellung edler Charaktere in Übereins

20 σατυρικοῦ apogr: σατυριακοῦ 28 ἄλλα ὡς apogr: ἄλλως ἄλλα οἷς Hermann 1449b 4 λόγους Hermann 6 μὲν οὖν apogr

μύθους. ἡ μὲν οὖν ἐποποιία τῇ τραγῳδίᾳ μέχρι μόνου
μέτρου μεγάλου, μίμησις εἶναι σπουδαίων, ἠκολούθησεν· τῷ
δὲ τὸ μέτρον ἁπλοῦν ἔχειν καὶ ἀπαγγελίαν εἶναι, ταύτῃ
διαφέρουσιν· ἔτι δὲ τῷ μήκει ἡ μὲν ὅτι μάλιστα πειρᾶται
ὑπὸ μίαν περίοδον ἡλίου εἶναι ἢ μικρὸν ἐξαλλάττειν, ἡ δὲ
ἐποποιία ἀόριστος τῷ χρόνῳ, καὶ τούτῳ διαφέρει, καίτοι
τὸ πρῶτον ὁμοίως ἐν ταῖς τραγῳδίαις τοῦτο ἐποίουν καὶ ἐν
τοῖς ἔπεσιν. μέρη δ' ἐστὶ τὰ μὲν ταὐτά, τὰ δὲ ἴδια τῆς
τραγῳδίας. διόπερ ὅστις περὶ τραγῳδίας οἶδε σπουδαίας
καὶ φαύλης, οἶδε καὶ περὶ ἐπῶν· ἃ μὲν γὰρ ἐποποιία
ἔχει, ὑπάρχει τῇ τραγῳδίᾳ, ἃ δὲ αὐτῇ, οὐ πάντα ἐν τῇ
ἐποποιίᾳ.

περὶ οὖν τῆς ἐν ἑξαμέτροις μιμητικῆς καὶ περὶ κω- 6
μῳδίας ὕστερον ἐροῦμεν, περὶ δὲ τραγῳδίας λέγωμεν ἀπο-
λαβόντες αὐτῆς ἐκ τῶν εἰρημένων τὸν γινόμενον ὅρον τῆς
οὐσίας. ἔστιν οὖν τραγῳδία μίμησις πράξεως σπουδαίας
καὶ τελείας μέγεθος ἐχούσης ἡδυσμένῳ λόγῳ χωρὶς ἑκά-
στου τῶν εἰδῶν ἐν τοῖς μορίοις, δρώντων καὶ οὐ δι' ἀπαγ-
γελίας δι' ἐλέου καὶ φόβου περαίνουσα τὴν τῶν τοιούτων
παθημάτων κάθαρσιν. λέγω δὲ ἡδυσμένον μὲν λόγον τὸν
ἔχοντα ῥυθμὸν καὶ ἁρμονίαν καὶ μέλος, τὸ δὲ χωρὶς τοῖς
εἴδεσι· τὸ διὰ μέτρων ἔνια μόνον περαίνεσθαι καὶ πάλιν ἕτερα
διὰ μέλους. ἐπεὶ δὲ πράττοντες ποιοῦνται τὴν μίμησιν,
πρῶτον μὲν ἐξ ἀνάγκης ἂν εἴη τι μόριον τραγῳδίας ὁ
τῆς ὄψεως κόσμος, εἶτα μελοποιία καὶ λέξις, ἐν τούτοις γὰρ
ποιοῦνται τὴν μίμησιν. λέγω δὲ λέξιν μὲν αὐτὴν τὴν τῶν
μέτρων σύνθεσιν, μελοποιίαν δὲ ὃ τὴν δύναμιν φανερὰν
ἔχει πᾶσαν. ἐπεὶ δὲ πράξεως ἐστὶ μίμησις, πράττεται δὲ
ὑπὸ τινῶν πραττόντων, οὓς ἀνάγκη ποιούς τινας εἶναι κατά
τε τὸ ἦθος καὶ τὴν διάνοιαν, διὰ γὰρ τούτων καὶ τὰς
1450a πράξεις εἶναί φαμεν ποιάς τινας, πέφυκεν αἴτια δύο τῶν
πράξεων εἶναι, διάνοιαν καὶ ἦθος, καὶ κατὰ ταύτας καὶ
τυγχάνουσι καὶ ἀποτυγχάνουσι πάντες. ἔστιν δὲ τῆς μὲν
πράξεως ὁ μῦθος ἡ μίμησις· λέγω γὰρ μῦθον τοῦτον τὴν

10 τῷ apogr: τὸ 12 ἡ μὲν γὰρ apogr 16 ταυτὰ apogr: ταῦτα 17 δι' ὅπερ 21 μὲν οὖν apogr 22 ἀναλαβόντες Bernays 28 παθημάτων corr apogr: μαθημάτων 29 μέλος] μέτρον Victorius 35 μέτρων] ὀνομάτων Hermann ὁ 36 πᾶσιν Madius

stimmung geblieben; daß es aber ein einfaches Metrum hat und Erzählung ist, darin unterscheiden sie sich. Während ferner in der Länge die eine bestrebt ist, soviel als möglich unter einen Sonnenumlauf zu fallen oder wenig darüber hinauszugehen, ist das Epos in der Zeit unbeschränkt, auch dadurch unterscheidet es sich von ihr. Freilich machte man dies anfangs ebenso in der Tragödie wie in den Epen. Bestandteile aber haben sie teils dieselben, teils hat die Tragödie ihr eigentümliche. Wer deshalb weiß, ob eine Tragödie gut oder schlecht ist, weiß es auch in Betreff der Epen. Denn die Bestandteile, welche das Epos hat, besitzt die Tragödie; ihre eigenen Bestandteile aber finden sich nicht alle in dem Epos.

6 Über die in Hexametern darstellende Dichtungsform nun und über die Komödie werden wir später reden; jetzt aber wollen wir von der Tragödie handeln, nachdem wir zuvor aus dem Vorgetragenen die sich ergebende Begriffsbestimmung ihres Wesens abgeleitet haben.

Es ist aber die Tragödie nachahmende Darstellung einer ernsten und vollständigen Handlung, welche Größe besitzt, in geschmückter Rede, so daß jede Art von Schmuck je nach den einzelnen Teilen gesondert bleibt; welche von handelnden Personen ausgeführt und nicht bloß erzählt wird und durch (Erweckung von) Mitleid und Furcht die Befreiung von diesen und derartigen Gemütsbewegungen zu stande bringt. Unter geschmückter Rede verstehe ich eine solche, welche mit Rhythmus, Harmonie und Gesang verbunden ist; unter Trennung des Schmucks nach seinen Arten dies, daß einiges nur metrisch vollendet wird und wieder anderes durch Gesang.

Weil aber handelnde Personen die Nachahmung bewirken, so wird zuerst notwendigerweise ein wichtiger Bestandteil der Tragödie der Schmuck der Bühne sein, dann die Gesangcomposition und der sprachliche Ausdruck. Denn darin bewerkstelligen sie die Nachahmung. Ich nenne aber sprachlichen Ausdruck eben die Bildung der metrischen Rede; Gesangcomposition, was der Name vollständig besagt. Da aber die Tragödie nachahmende Darstellung einer Handlung ist und eine solche von gewissen handelnden Personen ausgeführt wird, die notwendigerweise nach Charakter und Gedanken irgendwie beschaffen sein müssen — denn vermöge dieser schreiben wir auch den Handlungen eine gewisse Beschaffenheit zu — so gehen naturgemäß die Handlungen aus zwei Bestimmungsgründen hervor, aus Gedanken und Charakter, und diesen entsprechend haben auch alle Erfolg und Mißerfolg. Von der Handlung nun ist die Fabel die Nachahmung. Ich verstehe nämlich unter Fabel in diesem Sinne die Verknüpfung der Begebenheiten, unter den Charakteren dasjenige, wonach wir behaupten, daß die Handelnden irgendwie geartet sind, und unter Gedankenentwickelung alles, worin Redende etwas beweisen oder auch eine Meinung darlegen. Demnach muß jede Tragödie sechs Bestandteile haben, denen gemäß sie irgendwie beschaffen ist. Diese sind: Fabel, Charakterzeichnung, sprachlicher Ausdruck, Gedankenentwicklung, Darstellung fürs Auge und Gesangcomposition. Die Mittel nämlich, wodurch die Dichter nachahmend darstellen, bilden zwei Bestandteile; die Art und Weise, wie sie darstellen,

σύνθεσιν τῶν πραγμάτων, τὰ δὲ ἤθη, καθ' ὃ ποιούς τινας εἶναί φαμεν τοὺς πράττοντας, διάνοιαν δέ, ἐν ὅσοις λέγοντες ἀποδεικνύασίν τι ἢ καὶ ἀποφαίνονται γνώμην. ἀνάγκη οὖν πάσης τραγῳδίας μέρη εἶναι ἓξ, καθ' ὃ ποιά τις ἐστὶν ἡ τραγῳδία· ταῦτα δ' ἐστὶ μῦθος καὶ ἤθη καὶ λέξις καὶ διάνοια καὶ ὄψις καὶ μελοποιία. οἷς μὲν γὰρ μιμοῦνται, δύο μέρη ἐστίν, ὡς δὲ μιμοῦνται, ἕν, ἃ δὲ μιμοῦνται, τρία, καὶ παρὰ ταῦτα οὐδέν. τούτοις μὲν οὖν οὐκ ὀλίγοι αὐτῶν ὡς εἰπεῖν κέχρηνται τοῖς εἴδεσιν· καὶ γὰρ ὄψεις ἔχει πᾶν καὶ ἦθος καὶ μῦθον καὶ λέξιν καὶ μέλος καὶ διάνοιαν ὡσαύτως. μέγιστον δὲ τούτων ἐστὶν ἡ τῶν πραγμάτων σύστασις· ἡ γὰρ τραγῳδία μίμησίς ἐστιν οὐκ ἀνθρώπων ἀλλὰ πράξεως καὶ βίου καὶ εὐδαιμονίας· καὶ ἡ κακοδαιμονία ἐν πράξει ἐστὶν καὶ τὸ τέλος πρᾶξίς τις ἐστίν, οὐ ποιότης· εἰσὶν δὲ κατὰ μὲν τὰ ἤθη ποιοί τινες, κατὰ δὲ τὰς πράξεις εὐδαίμονες ἢ τοὐναντίον. οὔκουν ὅπως τὰ ἤθη μιμήσωνται πράττουσιν, ἀλλὰ τὰ ἤθη συμπαραλαμβάνουσιν διὰ τὰς πράξεις· ὥστε τὰ πράγματα καὶ ὁ μῦθος τέλος τῆς τραγῳδίας, τὸ δὲ τέλος μέγιστον ἁπάντων. ἔτι ἄνευ μὲν πράξεως οὐκ ἂν γένοιτο τραγῳδία, ἄνευ δὲ ἠθῶν γένοιτ' ἄν. αἱ γὰρ τῶν νέων τῶν πλείστων ἀήθεις τραγῳδίαι εἰσὶν καὶ ὅλως ποιηταὶ πολλοὶ τοιοῦτοι, οἷον καὶ τῶν γραφέων Ζεῦξις πρὸς Πολύγνωτον πέπονθεν, ὁ μὲν γὰρ Πολύγνωτος ἀγαθὸς ἠθογράφος, ἡ δὲ Ζεύξιδος γραφὴ οὐδὲν ἔχει ἦθος. ἔτι ἐάν τις ἐφεξῆς θῇ ῥήσεις ἠθικὰς καὶ λέξεις καὶ διανοίας εὖ πεποιημένας, οὐ ποιήσει ὃ ἦν τῆς τραγῳδίας ἔργον, ἀλλὰ πολὺ μᾶλλον ἡ καταδεεστέροις τούτοις κεχρημένη τραγῳδία, ἔχουσα δὲ μῦθον καὶ σύστασιν πραγμάτων. πρὸς δὲ τούτοις τὰ μέγιστα οἷς ψυχαγωγεῖ ἡ τραγῳδία, τοῦ μύθου μέρη ἐστίν, αἵ τε περιπέτειαι καὶ ἀναγνωρίσεις. ἔτι σημεῖον ὅτι καὶ οἱ ἐγχειροῦντες ποιεῖν πρότερον δύνανται τῇ λέξει καὶ τοῖς ἤθεσιν ἀκριβοῦν ἢ τὰ πράγματα συνίστασθαι, οἷον καὶ οἱ πρῶτοι ποιηταὶ σχεδὸν ἅπαντες. ἀρχὴ μὲν οὖν καὶ οἷον ψυχὴ ὁ μῦθος τῆς τραγῳδίας. δεύτερον δὲ τὰ ἤθη. παραπλήσιον γὰρ ἐστιν καὶ ἐπὶ τῆς γραφικῆς· εἰ γάρ τις ἐναλείψειε τοῖς καλλίστοις φαρμάκοις χύδην, οὐκ ἂν ὁμοίως εὐφράνειεν καὶ λευκο-

1450a 5 καθὸ (καθ' ἃ apogr) 7 ἀποδεικνύασιν (ἀποδεικνύουσί apogr) cf 1450b 11 8 καθοποία (καθ' ἃ ποιά apogr) 9 ἔστι 13 ὄψεις (ὄψιν) apogr: ὄψις 14 ὡσ αὕτως 17 εὐδαιμονίας] add Aldus καὶ κακοδαιμονίας, ἡ δὲ εὐδαιμονία 21 συμπαραλαμβάνουσι Spengel (συμπαρᾰλαμβάνουσι Guelferbytanus): συμπεριλαμβάνουσιν 27 πολύγνωτον et πολύγνωτος apogr: πολύγνωστον, πολύγνωστος (cf 2. 1448a 5) 29 λέξεις καὶ διανοίας] λέξει καί διανοίᾳ Vahlen 30 οὐ ποιήσει apogr: ποιήσει 31 ἡ apogr: ἤ 1450b 1 ἐναλείψειε apogr: ἕνα λείψειε 2 ἂν ὁμοίως apogr: ἀ | νομοίως

einen; die Gegenstände, welche sie darstellen, drei; und außerdem giebt es keinen. Diese Formen nun bringen, so zu sagen, nicht wenige von ihnen zur Anwendung; denn sowohl Schaustellungen enthält jede Art von Tragödie, als Charakterzeichnung, Fabel, sprachlichen Ausdruck, Gesang und Gedankenentwicklung auf gleiche Weise.

Der wichtigste aber von diesen Bestandteilen ist die Verknüpfung der Begebenheiten; denn die Tragödie ist nachahmende Darstellung nicht von Menschen, sondern von Handlung und Leben und Glück, und auch das Unglück beruht auf Handlung; und ihr Endzweck ist eine bestimmte Handlung, nicht eine Beschaffenheit; nun sind aber die Menschen nach ihren Charakteren so oder so beschaffen, nach ihren Handlungen dagegen glücklich oder das Gegenteil. Also handeln die Personen in der Tragödie nicht um Charaktere darzustellen, sondern die Charaktere nehmen sie zu Hülfe um der Handlungen willen. Daher sind die Begebenheiten und die Fabel der Endzweck der Tragödie; der Endzweck aber ist die Hauptsache von allem. Ferner ist ohne Handlung keine Tragödie möglich, ohne Charakterzeichnung aber sehr wohl. Sind ja doch die Tragödien der meisten neueren Dichter ohne individuelle Charaktere und überhaupt giebt es viele Dichter, von denen dasselbe gilt, wie denn auch unter den Malern Zeuxis im Vergleich mit Polygnotus sich ebenso verhält. Während nämlich Polygnotus ein vortrefflicher Charaktermaler ist, hat die Malerei des Zeuxis nichts individuell Charakteristisches. Weiter könnte die Aneinanderreihung charaktervoller Reden und wohlgedichteter Ausdrücke und Gedanken nicht hervorbringen, was die Aufgabe der Tragödie ist, weit eher dagegen eine Tragödie, welche eine Fabel und geordnete Zusammenstellung von Handlungen enthält, wenn sie auch in den vorgenannten Dingen mangelhafter ist. Dazu kömmt, daß die bedeutendsten Stücke, durch welche die Tragödie die Gemüter fesselt, Teile der Fabel sind, nämlich die Glücksumschläge und die Erkennungen. Es läßt sich auch daraus schließen, daß diejenigen, welche die ersten Versuche in der Poesie anstellen, wie auch fast alle frühesten Dichter, eher richtigen Ausdruck und scharf bestimmte Charaktere schaffen, als die Handlungen verknüpfen können. Also Grundbestandteil und gleichsam Seele der Tragödie ist die Fabel, erst an zweiter Stelle kömmt die Charakterzeichnung. Ähnlich ist es ja auch in der Malerei: Wenn nämlich jemand hier die schönsten Farben planlos auftrüge, würde er nicht ebensosehr erfreuen, als wenn er ein wirkliches Bild im bloßen Kreideumriß gezeichnet hätte — und die Tragödie ist Nachahmung einer Handlung und stellt

γραφήσας εἰκόνα. ἔστιν τε μίμησις πράξεως καὶ διὰ ταύτην μάλιστα τῶν πραττόντων. τρίτον δὲ ἡ διάνοια. τοῦτο δέ ἐστιν τὸ λέγειν δύνασθαι τὰ ἐνόντα καὶ τὰ ἁρμόττοντα, ὅπερ ἐπὶ τῶν λόγων τῆς πολιτικῆς καὶ ῥητορικῆς ἔργον ἐστίν· οἱ μὲν γὰρ ἀρχαῖοι πολιτικῶς ἐποίουν λέγοντας, οἱ δὲ νῦν ῥητορικῶς. ἔστιν δὲ ἦθος μὲν τὸ τοιοῦτον ὃ δηλοῖ τὴν προαίρεσιν, ὁποῖά τις ἐν οἷς οὐκ ἔστι δῆλον ἢ προαιρεῖται ἢ φεύγει· διόπερ οὐκ ἔχουσιν ἦθος τῶν λόγων ἐν οἷς μηδ' ὅλως ἔστιν ὅ τι προαιρεῖται ἢ φεύγει ὁ λέγων. διάνοια δέ, ἐν οἷς ἀποδεικνύουσί τι ὡς ἔστιν ἢ ὡς οὐκ ἔστιν ἢ καθόλου τι ἀποφαίνονται. τέταρτον δὲ τῶν μὲν λόγων ἡ λέξις· λέγω δέ, ὥσπερ πρότερον εἴρηται, λέξιν εἶναι τὴν διὰ τῆς ὀνομασίας ἑρμηνείαν, ὃ καὶ ἐπὶ τῶν ἐμμέτρων καὶ ἐπὶ τῶν λόγων ἔχει τὴν αὐτὴν δύναμιν. τῶν δὲ λοιπῶν πέμπτον ἡ μελοποιία μέγιστον τῶν ἡδυσμάτων, ἡ δὲ ὄψις ψυχαγωγικὸν μέν, ἀτεχνώτατον δὲ καὶ ἥκιστα οἰκεῖον τῆς ποιητικῆς, ὡς γὰρ τῆς τραγῳδίας δύναμις καὶ ἄνευ ἀγῶνος καὶ ὑποκριτῶν ἔστιν, ἔτι δὲ κυριωτέρα περὶ τὴν ἀπεργασίαν τῶν ὄψεων ἡ τοῦ σκευοποιοῦ τέχνη τῆς τῶν ποιητῶν ἐστιν.

διωρισμένων δὲ τούτων, λέγωμεν μετὰ ταῦτα ποίαν 7
τινὰ δεῖ τὴν σύστασιν εἶναι τῶν πραγμάτων, ἐπειδὴ τοῦτο καὶ πρῶτον καὶ μέγιστον τῆς τραγῳδίας ἐστίν. κεῖται δ' ἡμῖν τὴν τραγῳδίαν τελείας καὶ ὅλης πράξεως εἶναι μίμησιν ἐχούσης τι μέγεθος· ἔστιν γὰρ ὅλον καὶ μηδὲν ἔχον μέγεθος. ὅλον δέ ἐστιν τὸ ἔχον ἀρχὴν καὶ μέσον καὶ τελευτήν. ἀρχὴ δέ ἐστιν ὃ αὐτὸ μὲν μὴ ἐξ ἀνάγκης μετ' ἄλλο ἐστίν, μετ' ἐκεῖνο δ' ἕτερον πέφυκεν εἶναι ἢ γίνεσθαι, τελευτὴ δὲ τοὐναντίον ὃ αὐτὸ μετ' ἄλλο πέφυκεν εἶναι ἢ ἐξ ἀνάγκης ἢ ὡς ἐπὶ τὸ πολύ, μετὰ δὲ τοῦτο ἄλλο οὐδέν, μέσον δὲ ὃ καὶ αὐτὸ μετ' ἄλλο καὶ μετ' ἐκεῖνο ἕτερον. δεῖ ἄρα τοὺς συνεστῶτας εὖ μύθους μήθ' ὁπόθεν ἔτυχεν ἄρχεσθαι μήθ' ὅπου ἔτυχε τελευτᾶν, ἀλλὰ κεχρῆσθαι ταῖς εἰρημέναις ἰδέαις. ἔτι δ' ἐπεὶ τὸ καλὸν καὶ ζῷον καὶ ἅπαν πρᾶγμα ὃ συνέστηκεν ἐκ τινῶν οὐ μόνον ταῦτα τεταγμένα δεῖ ἔχειν ἀλλὰ καὶ μέγεθος ὑπάρχειν μὴ τὸ τυχόν· τὸ

9 δι' ὅπερ 10 μηδ'ὅλως ἐστὶν ὅ τι apogr: ὅ τις 11 ἀποδεικνύουσι τί (ἀποδεικνύασί Bekker, cf 1450a 7) 12 τί 16 πέμπτον apogr: πέντε (ἀτεχνότατον) apogr: ἀπεχνώτατον 17 ἀτεχνώτατον 18 ὡς h. e. ὡς (ἡ apogr) ἀγώνων apogr

hauptsächlich um dieser willen die Handelnden dar. Das dritte ist die Gedankenentwicklung. Dies ist die Fähigkeit, das in der Sache Liegende und Angemessene zu sagen, was eben bei den Reden die Aufgabe der Staatswissenschaft und Redekunst ist. Die alten Dichter nämlich ließen ihre Personen staatsmännisch reden, die jetzigen aber wie Redekünstler. Charakteristik ist alles derartige, was den Willen offenbart: was für Dinge einer in denjenigen Fällen entweder begehrt oder verabscheut, wo Begehrung oder Verabscheuung nicht von selbst klar ist. Deshalb eben sind diejenigen Reden ohne Charakteristik, welche überhaupt nicht erkennen lassen, was der Redende erstrebt oder flieht; Gedankenentwicklung dagegen enthalten diejenigen Stellen, worin die Personen nachweisen, daß etwas ist oder nicht ist, oder überhaupt eine Ansicht darlegen. An vierter Stelle steht der sprachliche Ausdruck in den Reden. Ich nenne nämlich, wie eben früher gesagt ist, sprachlichen Ausdruck die Kundgebung der Gedanken durch Worte, was sowohl bei gebundener als bei ungebundener Rede dieselbe Bedeutung hat. Unter den übrigen Stücken nimmt die Gesangcomposition als das wichtigste der Verschönerungsmittel die fünfte Stelle ein. Die Darstellung für die Augen vermag zwar die Gemüter zu fesseln, hat aber am wenigsten Anteil an der Kunst, und ist am wenigsten ein eigentümlicher Bestandteil der Poesie, da ja die Wirkung der Tragödie auch ohne theatralische Aufführung und Schauspieler möglich, und außerdem in Bezug auf die Vollendung der Schaustellungen die Kunst des Maschinisten mehr an ihrer Stelle ist als die der Dichter.

7 Nach diesen Festsetzungen wollen wir demnächst sagen, welcher Art die Verknüpfung der Begebenheiten sein müsse, da ja dieses sowohl das erste als das Wichtigste in der Tragödie ist. Es steht uns aber fest, daß die Tragödie Nachahmung einer in sich geschlossenen und ganzen Handlung ist, welche eine bestimmte Größe hat; denn es kann etwas ein Ganzes sein, auch ohne eine bestimmte Größe zu besitzen. Ein Ganzes ist vielmehr, was Anfang, Mitte und Ende hat. Anfang aber ist, was selbst zwar nicht mit Notwendigkeit etwas anderes zur Voraussetzung hat, aber von Natur so beschaffen ist, daß nach ihm etwas anderes dasein oder eintreten muß; Ende dagegen umgekehrt, was selbst von Natur so beschaffen ist, daß es nach etwas anderem entweder in notwendiger Folge, oder doch nach dem gewöhnlichen Lauf der Dinge sein muß, während auf es nichts anderes folgt. Mitte endlich ist, was ebensowohl selbst Folge eines Vorhergehenden ist, als auch wieder ein anderes als Folge nach sich hat. Mithin dürfen die gut componierten Fabeln weder von einem zufälligen Punkte anfangen, noch an einem zufälligen Punkte endigen, sondern es müssen die obigen Begriffsbestimmungen zur Anwendung kommen.

Da ferner jedes Schöne, sei es ein lebendes Geschöpf oder irgend ein Ding, das aus gewissen Teilen besteht, diese nicht nur geordnet enthalten muß, sondern auch nicht jede beliebige Größe haben darf — denn das Schöne beruht auf Größe und Ordnung, weshalb weder ein ganz kleines Geschöpf schön sein kann, denn die Anschauung fließt zur Undeutlichkeit zusammen, weil sie in einem nahezu unmerklichen

γὰρ καλὸν ἐν μεγέθει καὶ τάξει ἐστίν, διὸ οὔτε πάμμικρον
ἄν τι γένοιτο καλὸν ζῷον, συγχεῖται γὰρ ἡ θεωρία ἐγγὺς
τοῦ ἀναισθήτου χρόνου γινομένη, οὔτε παμμέγεθες, οὐ γὰρ
1451 a ἅμα ἡ θεωρία γίνεται ἀλλ' οἴχεται τοῖς θεωροῦσι τὸ ἓν
καὶ τὸ ὅλον ἐκ τῆς θεωρίας, οἷον εἰ μυρίων σταδίων εἴη
ζῷον· ὥστε δεῖ καθάπερ ἐπὶ τῶν σωμάτων καὶ ἐπὶ τῶν
ζῴων ἔχειν μὲν μέγεθος, τοῦτο δὲ εὐσύνοπτον εἶναι, οὕτω
5 καὶ ἐπὶ τῶν μύθων ἔχειν μὲν μῆκος, τοῦτο δὲ εὐμνημόνευ-
τον εἶναι. τοῦ μήκους ὅρος μὲν πρὸς τοὺς ἀγῶνας καὶ
τὴν αἴσθησιν οὐ τῆς τέχνης ἐστίν· εἰ γὰρ ἔδει ἑκατὸν
τραγῳδίας ἀγωνίζεσθαι, πρὸς κλεψύδρας ἂν ἠγωνίζοντο,
ὥσπερ ποτὲ καὶ ἄλλοτέ φασιν. ὁ δὲ κατ' αὐτὴν τὴν φύσιν
10 τοῦ πράγματος ὅρος, ἀεὶ μὲν ὁ μείζων μέχρι τοῦ σύνδη-
λος εἶναι καλλίων ἐστὶ κατὰ τὸ μέγεθος, ὡς δὲ ἁ-
πλῶς διορίσαντας εἰπεῖν, ἐν ὅσῳ μεγέθει κατὰ τὸ εἰκὸς ἢ
τὸ ἀναγκαῖον ἐφεξῆς γιγνομένων συμβαίνει εἰς εὐτυχίαν
ἐκ δυστυχίας ἢ ἐξ εὐτυχίας εἰς δυστυχίαν μεταβάλλειν,
15 ἱκανὸς ὅρος ἐστὶν τοῦ μεγέθους. μῦθος δ' ἐστὶν εἷς 8
οὐχ ὥσπερ τινὲς οἴονται ἐὰν περὶ ἕνα ᾖ· πολλὰ γὰρ
καὶ ἄπειρα τῷ ἑνὶ συμβαίνει, ἐξ ὧν ἐνίων οὐδέν ἐστιν
ἕν· οὕτως δὲ καὶ πράξεις ἑνὸς πολλαί εἰσιν, ἐξ ὧν
μία οὐδεμία γίνεται πρᾶξις. διὸ πάντες ἐοίκασιν ἁμαρ-
20 τάνειν ὅσοι τῶν ποιητῶν Ἡρακληίδα Θησηίδα καὶ τὰ
τοιαῦτα ποιήματα πεποιήκασιν. οἴονται γὰρ ἐπεὶ εἷς ἦν
ὁ Ἡρακλῆς ἕνα καὶ τὸν μῦθον εἶναι προσήκειν. ὁ δ' Ὅ-
μηρος ὥσπερ καὶ τὰ ἄλλα διαφέρει καὶ τοῦτ' ἔοικεν κα-
λῶς ἰδεῖν ἤτοι διὰ τέχνην ἢ διὰ φύσιν· Ὀδύσσειαν γὰρ
25 ποιῶν οὐκ ἐποίησεν ἅπαντα ὅσα αὐτῷ συνέβη, οἷον πλη-
γῆναι μὲν ἐν τῷ Παρνασσῷ, μανῆναι δὲ προσποιήσασθαι ἐν
τῷ ἀγερμῷ, ὧν οὐδὲν θατέρου γενομένου ἀναγκαῖον ἦν ἢ
εἰκὸς θάτερον γενέσθαι, ἀλλὰ περὶ μίαν πρᾶξιν οἵαν
λέγομεν τὴν Ὀδύσσειαν συνέστησεν, ὁμοίως δὲ καὶ τὴν Ἰλιά-
30 δα. χρὴ οὖν καθάπερ καὶ ἐν ταῖς ἄλλαις μιμητικαῖς ἡ μία
μίμησις ἑνός ἐστιν οὕτω καὶ τὸν μῦθον ἐπεὶ πράξεως μίμησίς
ἐστι μιᾶς τε εἶναι καὶ ταύτης ὅλης καὶ τὰ μέρη συνεστά-

37 δι' ὃ πάμμικρον Riccardianus 16, πάνυ μικρὸν Laurentianus LX 16: πᾶν μικρὸν 39 παμμέγεθες Riccardianus 16, πάνυ μέγα Laurentianus LX 16: πᾶν μέγεθος 1451 a 6 ὁ μὲν Bursian 8 κλεψύδραν apogr φησὶν Laurentianus LX 16 17 τῷ ἑνὶ Guelferbytanus: τῶι γένει

Zeitmomente ſtattfindet; noch ein ganz großes, denn da vollzieht ſich die Anſchauung nicht auf einmal, ſondern es entſchwindet den Betrachtenden die Einheit und Ganzheit aus der Anſchauung, wie z. B. wenn ein Tier zehntauſend Stadien groß wäre — daher muß es, gerade wie es bei den Körpern und bei den lebendigen Geſchöpfen gilt, daß ſie eine gewiſſe Größe haben müſſen, die aber leicht überſchaulich iſt, ſo auch bei den Fabeln ſein: ſie müſſen eine gewiſſe Länge haben, die aber leicht behaltbar iſt. Die Beſtimmung dieſer Länge mit Rückſicht auf die theatraliſche Aufführung bei den Kunſtwettſtreiten und auf die ſinnliche Anſchauung iſt nicht Sache der Äſthetik. Denn geſetzt es müßten hundert Tragödien bei einem ſolchen Kunſtwettſtreite aufgeführt werden, ſo würde man allenfalls „nach den Waſſeruhren ſtreiten", wie man dann und wann zu ſagen pflegt. Was dagegen die Beſtimmung der Größe nach der Natur der Sache ſelbſt betrifft, ſo iſt jedesmal der größere Umfang, ſofern er überſchaulich bleibt, der ſchönere in Hinſicht der Länge; um aber eine allgemeine Beſtimmung zu geben: Derjenige Umfang, innerhalb deſſen, während eines nach den Geſetzen der Wahrſcheinlichkeit oder der Notwendigkeit ſtetig fortſchreitenden Verlaufs der Dinge, ein Umſchlag aus Unglück in Glück oder aus Glück in Unglück erfolgen kann, iſt als Grenzbeſtimmung des Umfangs genügend.

8 Die Fabel aber iſt *eine*, nicht wie einige meinen, wenn ſie von *einem* (Helden) handelt; denn vieles, ja unzähliges begegnet dem einzelnen, wovon manches keine Einheit bildet. So giebt es auch viele Handlungen *einer* Perſon, aus denen keine einheitliche Handlung entſteht. Darum gilt das Verfahren aller derjenigen Dichter für fehlerhaft, welche eine Herakleïs, eine Theſeïs und die Dichtungen ſolcher Art verfaßt haben. Sie meinen nämlich: weil Herakles eine einheitliche Perſon war, darum müſſe auch die Heraklesfabel Einheit haben. Homer dagegen, wie er in allem andern groß daſteht, hat, meine ich, auch darin einen trefflichen Scharfblick bewährt, ſei es daß ihn künſtleriſche Einſicht oder Naturanlage leitete. Denn indem er eine Odyſſee dichtete, nahm er in ſein Gedicht keineswegs alles zuſammen auf, was dem Helden begegnet war, wie z. B. ſeine Verwundung auf dem Parnaſſos und ſeinen verſtellten Wahnſinn bei der Anwerbung zum trojaniſchen Kriegszuge, von welchen beiden Ereigniſſen keines der Art war, daß wenn das eine geſchah, notwendiger- oder doch wahrſcheinlicherweiſe auch das andere hätte eintreten müſſen, ſondern um den Mittelpunkt einer einheitlichen Handlung, wie wir ſie verlangen, hat er ſeine Odyſſee und ebenſo auch ſeine Iliade zuſammengeordnet. Alſo, gleichwie in allen übrigen nachahmenden Künſten die Einheit des Kunſtwerks in der Darſtellung *eines* Gegenſtandes ihren Grund hat, ſo muß auch die Fabel, da ſie Nachahmung einer Handlung iſt, dieſe als eine einheitliche und ganze darſtellen, und die Teile der Thatſachen müſſen ſo verbunden ſein, daß durch die Verſetzung

18 οὕτω apogr καὶ αἱ apogr 19 δι' ὃ 27 ἦν ἢ apogr: ἦν 28 λέγομεν apogr: λέγοιμεν 32 καὶ ταύτης] ταύτης καὶ Susemihl

ναι τῶν πραγμάτων οὕτως ὥστε μετατιθεμένου τινὸς μέρους
ἢ ἀφαιρουμένου διαφέρεσθαι καὶ κινεῖσθαι τὸ ὅλον· ὃ γὰρ
προσὸν ἢ μὴ προσὸν μηδὲν ποιεῖ ἐπίδηλον, οὐδὲν μόριον τοῦ
ὅλου ἐστίν. φανερὸν δὲ ἐκ τῶν εἰρημένων καὶ ὅτι οὐ τὸ τὰ 9
γενόμενα λέγειν, τοῦτο ποιητοῦ ἔργον ἐστίν, ἀλλ' οἷα ἂν
γένοιτο καὶ τὰ δυνατὰ κατὰ τὸ εἰκὸς ἢ τὸ ἀναγκαῖον. ὁ γὰρ
1451 b ἱστορικὸς καὶ ὁ ποιητὴς οὐ τῷ ἢ ἔμμετρα λέγειν ἢ ἄμετρα
διαφέρουσιν, εἴη γὰρ ἂν τὰ Ἡροδότου εἰς μέτρα τεθῆναι
καὶ οὐδὲν ἧττον ἂν εἴη ἱστορία τις μετὰ μέτρου ἢ ἄνευ μέ-
τρων, ἀλλὰ τούτῳ διαφέρει, τῷ τὸν μὲν τὰ γενόμενα λέ-
γειν, τὸν δὲ οἷα ἂν γένοιτο. διὸ καὶ φιλοσοφώτερον καὶ
σπουδαιότερον ποίησις ἱστορίας ἐστίν· ἡ μὲν γὰρ ποίησις
μᾶλλον τὰ καθόλου, ἡ δ' ἱστορία τὰ καθ' ἕκαστον λέγει.
ἔστιν δὲ καθόλου μέν, τῷ ποίῳ τὰ ποῖα ἄττα συμβαίνει
λέγειν ἢ πράττειν κατὰ τὸ εἰκὸς ἢ τὸ ἀναγκαῖον, οὗ στο-
χάζεται ἡ ποίησις ὀνόματα ἐπιτιθεμένη, τὸ δὲ καθ' ἕκα-
στον, τί Ἀλκιβιάδης ἔπραξεν ἢ τί ἔπαθεν. ἐπὶ μὲν οὖν τῆς
κωμῳδίας ἤδη τοῦτο δῆλον γέγονεν. συστήσαντες γὰρ τὸν
μῦθον διὰ τῶν εἰκότων οὕτω τὰ τυχόντα ὀνόματα ὑποτι-
θέασιν καὶ οὐχ ὥσπερ οἱ ἰαμβοποιοὶ περὶ τὸν καθ' ἕκαστον
ποιοῦσιν. ἐπὶ δὲ τῆς τραγῳδίας τῶν γενομένων ὀνομάτων
ἀντέχονται. αἴτιον δ' ὅτι πιθανόν ἐστι τὸ δυνατόν. τὰ μὲν
οὖν μὴ γενόμενα οὔπω πιστεύομεν εἶναι δυνατά, τὰ δὲ γε-
νόμενα φανερὸν ὅτι δυνατά, οὐ γὰρ ἂν ἐγένετο, εἰ ἦν ἀδύ-
νατα. οὐ μὴν ἀλλὰ καὶ ἐν ταῖς τραγῳδίαις ἐνίαις μὲν ἓν
ἢ δύο τῶν γνωρίμων ἐστὶν ὀνομάτων, τὰ δὲ ἄλλα πεποιη-
μένα, ἐν ἐνίαις δὲ οὐδ' ἕν, οἷον ἐν τῷ Ἀγάθωνος ἄνθει· ὁμοίως
γὰρ ἐν τούτῳ τά τε πράγματα καὶ τὰ ὀνόματα ποποίηται,
καὶ οὐδὲν ἧττον εὐφραίνει· ὥστ' οὐ πάντως εἶναι ζητητέον τῶν
παραδεδομένων μύθων περὶ οὓς αἱ τραγῳδίαι εἰσὶν ἀντέ-
χεσθαι. καὶ γὰρ γελοῖον τοῦτο ζητεῖν, ἐπεὶ καὶ τὰ γνώ-
ριμα ὀλίγοις γνώριμά ἐστιν ἀλλ' ὅμως εὐφραίνει πάντας.
δῆλον οὖν ἐκ τούτων ὅτι τὸν ποιητὴν μᾶλλον τῶν μύθων

---

35 προσὸν ἢ μὴ προσὸν apogr: πρ̊ | ὂν ἢ μὴ πρὸσ ὂν ἐπίδηλον ὡς apogr 36 οὐ τὸ apogr: οὕτω 37 γενόμενα Riccardianus 16, Victorius (cf 1451 b 4): γινόμενα 1451 b 4 τούτῳ apogr: τοῦτο γινόμενα apogr 5 δ' ὃ 10 τὸ apogr: τὸν 13 ἐπιτιθέασι Riccardianus 16 14 περὶ τῶν apogr 21 οὐδ' ἕν (οὐδέν apogr) 24 περὶ οὓς αἱ] ⟨εὐδοκιμοῦσαι⟩ Vahlen suspicatur

oder die Auslaſſung irgend eines Teiles das Ganze zerriſſen oder in Unordnung gebracht wird. Denn dasjenige, deſſen Vorhandenſein oder Fehlen durch nichts bemerkbar wird, iſt kein (organiſcher) Beſtandteil des Ganzen.

9 Es erhellt aber aus dem Geſagten auch, daß nicht das die Aufgabe des Dichters iſt, vorzutragen, was wirklich geſchehen iſt, ſondern ſolche Dinge, welche ſehr wohl geſchehen könnten, und die möglich ſind nach den Geſetzen der Wahrſcheinlichkeit oder der Notwendigkeit. Der Geſchichtsſchreiber und der Dichter unterſcheiden ſich nämlich nicht dadurch, daß der eine in gebundener, der andere in ungebundener Rede ſpricht; denn man könnte gar wohl Herodots Bücher in Verſe bringen, und es würde nichtsdeſtoweniger, mit Metrum oder ohne metriſche Formen, eine Art Geſchichtserzählung ſein. Sondern darin beſteht der Unterſchied, daß der eine Dinge berichtet, die geſchehen ſind, der andere ſolche, wie ſie geſchehen könnten. Darum iſt auch die Poeſie philoſophiſcher und bedeutungsvoller als die Geſchichtsſchreibung. Denn die Poeſie ſagt mehr das Allgemeingültige, die Geſchichtsſchreibung dagegen das einzelne. Allgemeingültig aber iſt, was immer von der Art iſt, daß es einem Menſchen von dieſem oder jenem Charakter zu ſagen oder zu thun der Wahrſcheinlichkeit oder Notwendigkeit gemäß zukömmt — und darauf zielt die Poeſie bei der Namengebung ab — das einzelne dagegen iſt, was z. B. Alkibiades wirklich gethan oder gelitten hat. Bei der Komödie nun hat ſich dies ſchon deutlich gezeigt: Erſt nachdem man die Fabel aus Wahrſcheinlichem gebildet hat, legt man die zutreffenden Namen unter und macht nicht wie die Jambendichter einzelne wirkliche Perſonen zum Gegenſtand ſeiner Dichtung. Bei der Tragödie aber hält man ſich an die hiſtoriſchen Namen. Der Grund liegt darin, daß alles was Glauben finden ſoll, möglich ſein muß; wenn nun etwas nicht wirklich geſchehen iſt, ſo ſind wir noch nicht überzeugt, daß es möglich ſei, während dagegen von dem wirklich Geſchehenen einleuchtet, daß es möglich ſein muß, weil es nicht geſchehen ſein würde, wenn es unmöglich wäre. Und doch ſind auch in einigen der Tragödien nur ein oder zwei bekannte Namen, und die übrigen ſind erdichtet; in andern auch gar keiner, wie in der „Blume" des Agathon. In dieſem Stücke ſind nämlich die Thatſachen und die Namen gleichmäßig erdichtet, und doch gefällt es darum nicht weniger wohl. Daher muß man nicht durchaus verlangen, daß (die Dichter) ſich an die überlieferten Mythen halten ſollen, in deren Kreis die Tragödien ſich bewegen. Ja es wäre ſogar lächerlich das zu verlangen, da ſelbſt das Bekannte nur wenigen bekannt iſt, aber dennoch alle ergötzt. Aus dieſen Bemerkungen geht alſo deutlich hervor, daß der Dichter vielmehr dadurch Dichter ſein müſſe, daß er die Fabeln erfindet, als dadurch, daß er ſich der metriſchen Formen bedient; ſofern er Dichter iſt vermöge der nachahmenden Darſtellung, und das was er darſtellt, die Handlungen ſind. Wenn es ſich alſo auch trifft, daß er wirklich Geſchehenes dichtet, ſo iſt er deshalb um nichts weniger Dichter; denn es hindert ja nichts, daß von dem was wirklich geſchehen iſt, einiges ſo beſchaffen ſei, wie es wahrſcheinlicher- oder möglicherweiſe geſchehen kann, und inſofern iſt jener der Dichter desſelben.

εἶναι δεῖ ποιητὴν ἢ τῶν μέτρων, ὅσῳ ποιητὴς κατὰ τὴν μίμησίν ἐστιν, μιμεῖται δὲ τὰς πράξεις. κἂν ἄρα συμβῇ γενόμενα ποιεῖν, οὐθὲν ἧττον ποιητής ἐστι· τῶν γὰρ γενομένων ἔνια οὐδὲν κωλύει τοιαῦτα εἶναι οἷα ἂν εἰκὸς γενέσθαι καὶ δυνατὰ γενέσθαι, καθ' ὃ ἐκεῖνος αὐτῶν ποιητής ἐστιν.

τῶν δὲ ἁπλῶν μύθων καὶ πράξεων αἱ ἐπεισοδιώδεις εἰσὶν χείρισται. λέγω δ' ἐπεισοδιώδη μῦθον ἐν ᾧ τὰ ἐπεισόδια μετ' ἄλληλα οὔτ' εἰκὸς οὔτ' ἀνάγκη εἶναι. τοιαῦται δὲ ποιοῦνται ὑπὸ μὲν τῶν φαύλων ποιητῶν δι' αὐτούς, ὑπὸ δὲ τῶν ἀγαθῶν διὰ τοὺς ὑποκριτάς· ἀγωνίσματα γὰρ ποιοῦντες καὶ παρὰ τὴν δύναμιν παρατείνοντες μῦθον πολλάκις διαστρέφειν ἀναγκάζονται τὸ ἐφεξῆς. ἐπεὶ δὲ οὐ μόνον τελείας ἐστὶ πράξεως ἡ μίμησις ἀλλὰ καὶ φοβερῶν καὶ ἐλεεινῶν, ταῦτα δὲ γίνεται καὶ μάλιστα, καὶ μᾶλλον ὅταν γένηται παρὰ τὴν δόξαν, δι' ἄλληλα· τὸ γὰρ θαυμαστὸν οὕτως ἔξει μᾶλλον ἢ εἰ ἀπὸ τοῦ αὐτομάτου καὶ τῆς τύχης, ἐπεὶ καὶ τῶν ἀπὸ τύχης ταῦτα θαυμασιώτατα δοκεῖ ὅσα ὥσπερ ἐπίτηδες φαίνεται γεγονέναι, οἷον ὡς ὁ ἀνδριὰς ὁ τοῦ Μίτυος ἐν Ἄργει ἀπέκτεινεν τὸν αἴτιον τοῦ θανάτου τῷ Μίτυι, θεωροῦντι ἐμπεσών· ἔοικε γὰρ τὰ τοιαῦτα οὐκ εἰκῇ γενέσθαι· ὥστε ἀνάγκη τοὺς τοιούτους εἶναι καλλίους μύθους. εἰσὶ δὲ τῶν μύθων οἱ μὲν ἁπλοῖ οἱ δὲ πεπλεγμένοι, καὶ γὰρ αἱ πράξεις ὧν μιμήσεις οἱ μῦθοί εἰσιν ὑπάρχουσιν εὐθὺς οὖσαι τοιαῦται. λέγω δὲ ἁπλῆν μὲν πρᾶξιν ἧς γινομένης ὥσπερ ὥρισται συνεχοῦς καὶ μιᾶς ἄνευ περιπετείας ἢ ἀναγνωρισμοῦ ἡ μετάβασις γίνεται, πεπλεγμένη δέ ἐστιν ἐξ ἧς μετὰ ἀναγνωρισμοῦ ἢ περιπετείας ἢ ἀμφοῖν ἡ μετάβασίς ἐστιν. ταῦτα δὲ δεῖ γίνεσθαι ἐξ αὐτῆς τῆς συστάσεως τοῦ μύθου, ὥστε ἐκ τῶν προγεγενημένων συμβαίνειν ἢ ἐξ ἀνάγκης ἢ κατὰ τὸ εἰκὸς γίγνεσθαι ταῦτα· διαφέρει γὰρ πολὺ τὸ γίγνεσθαι τάδε διὰ τάδε ἢ μετὰ τάδε. ἔστι δὲ περιπέτεια μὲν ἡ εἰς τὸ ἐναντίον τῶν πραττομένων μεταβολὴ καθάπερ εἴρηται καὶ τοῦτο δὲ ὥσπερ λέγομεν κατὰ τὸ εἰκὸς ἢ ἀναγκαῖον· ὥσπερ ἐν τῷ Οἰδίποδι ἐλ-

32 καθὸ 37 ὑποκριτὰς (κριτάς apogr) 38 παρατείνοντες Laurentianus XXXI 14: παρατείναντες 1452a 9 μήτυϊ sed 8 μίτυος 10 εἰκῇ 13 ὑπάρχουσι 17 δέ ἐστιν ἐξ ἧς (h. e. δέ ϰ' εξης): δὲ λέξις (δὲ ἐξ ἧς Riccardianus 16 et corr Parisinus 2038, δὲ πρᾶξις alia apogr) 22 τἀναντία Bonitz

Von den einfachen Fabeln und Handlungen aber sind die episodischen die schlechtesten. Ich nenne aber episodisch eine Fabel, in welcher die Akte weder wahrscheinlicher- noch notwendigerweise auf einander folgen müssen. Solche Tragödien werden von den schlechten Dichtern aus Schuld ihrer eigenen Unfähigkeit gedichtet, von den guten dagegen aus Rücksicht auf die Schauspieler. Denn da sie für die Aufführung bei den Kunstwettstreiten dichten und deshalb eine Fabel wider die innere Möglichkeit ausdehnen, so sehen sie sich oftmals gezwungen, die Reihenfolge der Begebenheiten zu verkehren.

Nun ist aber der Gegenstand der Nachahmung in der Tragödie nicht bloß eine in sich vollständige Handlung, sondern auch furchtbare und mitleidswerte Ereignisse. Solche aber erhalten diesen Charakter hauptsächlich dadurch, daß sie durch ursächlichen Zusammenhang untereinander entstehen, und in noch höherem Maße, wenn sie wider Erwarten so geschehen sind. Denn die Eigenschaft des Wunderbaren werden sie auf diese Weise in höherem Grade an sich tragen, als wenn sie von selbst oder durch Zufall eingetreten wären. Da ja selbst unter den zufälligen Ereignissen alle diejenigen den größten Eindruck des Staunens hervorzubringen pflegen, welche gleichsam wie absichtlich geschehen erscheinen, wie z. B. daß die Bildsäule des Mitys in Argos den Urheber des an dem Mitys begangenen Mordes tötete, indem sie, als er sie betrachtete, auf ihn fiel. Alles derartige nämlich scheint nicht von ungefähr geschehen zu sein. Daraus folgt, daß die Fabeln, welche von solcher Beschaffenheit sind, notwendig die schöneren sein müssen.

10 Die Fabeln sind teils einfache, teils verwickelte, da ja auch die Handlungen, deren Nachahmungen die Fabeln sind, von vorn herein ebenso beschaffen sind. Ich nenne aber einfach eine Handlung, in deren nach obiger Definition ununterbrochen fortschreitendem und einheitlichem Verlaufe ohne plötzlichen Schicksalswechsel (Peripetie) oder Erkennung die Umwandlung sich vollzieht; verwickelt dagegen eine solche, in Folge deren die Umwandlung in Verbindung mit Erkennung oder mit plötzlichem Schicksalswechsel oder mit beiden zusammen stattfindet. Diese aber müssen aus der Composition der Fabel selbst als Folge sich ergeben, so daß aus den vorhergegangenen Begebenheiten ihr Eintreten mit Notwendigkeit oder nach der Wahrscheinlichkeit folgt. Denn es macht einen großen Unterschied, ob das eine durch das andere oder nur nach demselben geschieht.

11 Es ist aber plötzlicher Schicksalswechsel (Peripetie) gemäß dem Vorgetragenen der Umschlag dessen, was gerade geschieht, in sein Gegenteil, und zwar, wie gesagt, ein solcher, der nach den Gesetzen der Wahrscheinlichkeit oder der Notwendigkeit erfolgt. So kömmt im „Ödipus" einer zum Ödipus in der Absicht, ihm eine Freudenkunde zu bringen und ihn von der Furcht in Bezug auf seine Mutter zu befreien, und bewirkte durch seine Offenbarung, wer er sei, das Gegenteil; und im „Lynkeus", wo der eine abgeführt wird in der Meinung, daß er den Tod erleiden werde, der andere, Danaos, aber ihn begleitet in der Absicht, ihn töten zu lassen, ergab es sich in Folge ihrer Handlungen, daß der letztere getötet, der erstere aber gerettet wurde. Erkennung

25 θὼν ὡς εὐφρανῶν τὸν Οἰδίπουν καὶ ἀπαλλάξων τοῦ πρὸς
τὴν μητέρα φόβου, δηλώσας ὃς ἦν, τοὐναντίον ἐποίησεν
καὶ ἐν τῷ Λυγκεῖ ὁ μὲν ἀγόμενος ὡς ἀποθανούμενος, ὁ δὲ
Δαναὸς ἀκολουθῶν ὡς ἀποκτενῶν, τὸν μὲν συνέβη ἐκ τῶν
πεπραγμένων ἀποθανεῖν, τὸν δὲ σωθῆναι. ἀναγνώρισις
30 δὲ ὥσπερ καὶ τοὔνομα σημαίνει ἐξ ἀγνοίας εἰς γνῶσιν
μεταβολὴ ἢ εἰς φιλίαν ἢ εἰς ἔχθραν τῶν πρὸς εὐτυχίαν ἢ
δυστυχίαν ὡρισμένων, καλλίστη δὲ ἀναγνώρισις, ὅταν ἅμα
περιπέτειαι γίνωνται, οἷον ἔχει ἡ ἐν τῷ Οἰδίποδι. εἰσὶν μὲν
οὖν καὶ ἄλλαι ἀναγνωρίσεις· καὶ γὰρ πρὸς ἄψυχα καὶ τὰ
35 τυχόντα ἔστιν ὅτε ὥσπερ εἴρηται συμβαίνει, καὶ εἰ πέ-
πραγέ τις ἢ μὴ πέπραγεν ἔστιν ἀναγνωρίσαι· ἀλλ' ἡ μά-
λιστα τοῦ μύθου καὶ ἡ μάλιστα τῆς πράξεως ἡ εἰρημένη
ἐστίν· ἡ γὰρ τοιαύτη ἀναγνώρισις καὶ περπέτεια ἢ ἔλεον
1452b ἕξει ἢ φόβον, οἷων πράξεων ἡ τραγῳδία μίμησις ὑπόκειται,
ἔτι δὲ καὶ τὸ ἀτυχεῖν καὶ τὸ εὐτυχεῖν ἐπὶ τῶν τοιούτων
συμβήσεται. ἐπεὶ δὴ ἡ ἀναγνώρισις τινῶν ἐστιν ἀναγνώρισις,
αἱ μὲν θατέρου πρὸς τὸν ἕτερον μόνον, ὅταν ᾖ δῆλος ἕτερος
5 τίς ἐστιν, ὁτὲ δὲ ἀμφοτέρους δεῖ ἀναγνωρίσαι, οἷον ἡ
μὲν Ἰφιγένεια τῷ Ὀρέστῃ ἀνεγνωρίσθη ἐκ τῆς πέμψεως
τῆς ἐπιστολῆς, ἐκείνῳ δὲ πρὸς τὴν Ἰφιγένειαν ἄλλης ἔδει
ἀναγνωρίσεως.

δύο μὲν οὖν τοῦ μύθου μέρη περὶ ταῦτ' ἐστί, περιπέτεια
10 καὶ ἀναγνώρισις, τρίτον δὲ πάθος. τούτων δὲ περιπέτεια μὲν
καὶ ἀναγνώρισις εἴρηται, πάθος δέ ἐστι πρᾶξις φθαρτικὴ ἢ
ὀδυνηρά, οἷον οἵ τε ἐν τῷ φανερῷ θάνατοι καὶ αἱ περιω-
δυνίαι καὶ τρώσεις καὶ ὅσα τοιαῦτα.

μέρη δὲ τραγῳδίας οἷς μὲν ὡς εἴδεσι δεῖ χρῆσθαι 12
15 πρότερον εἴπομεν, κατὰ δὲ τὸ ποσὸν καὶ εἰς ἃ διαιρεῖται
κεχωρισμένα τάδε ἐστίν, πρόλογος ἐπεισόδιον ἔξοδος χο-
ρικόν, καὶ τούτου τὸ μὲν πάροδος τὸ δὲ στάσιμον, κοινὰ μὲν
ἁπάντων ταῦτα, ἴδια δὲ τὰ ἀπὸ τῆς σκηνῆς καὶ κόμμοι.
ἔστιν δὲ πρόλογος μὲν μέρος ὅλον τραγῳδίας τὸ πρὸ χοροῦ
20 παρόδου, ἐπεισόδιον δὲ μέρος ὅλον τραγῳδίας τὸ μεταξὺ
ὅλων χορικῶν μελῶν, ἔξοδος δὲ μέρος ὅλον τραγῳδίας
μεθ' ὃ οὐκ ἔστι χοροῦ μέλος, χορικοῦ δὲ πάροδος μὲν ἡ
πρώτη λέξις ὅλου χοροῦ, στάσιμον δὲ μέλος χοροῦ τὸ ἄνευ

28 ἀκολουθῶν (om apogr) 32 γένωνται apogr: γί-
νονται 35 ἐστὶν ὥσπερ ὅτε ὥσπερ Riccardianus 16

ferner ist, wie schon der Name bezeichnet, der Umschlag aus Unkenntnis in Kenntnis, so daß entweder ein Freundschafts- oder ein Feindschaftsverhältnis zwischen denjenigen Personen erkannt wird, welche dazu bestimmt sind, in Glück oder Unglück zu geraten. Am schönsten aber ist die Erkennung, wenn mit ihr zugleich plötzliche Schicksalswechsel eintreten, wie es z. B. bei derjenigen im Ödipus der Fall ist. Es giebt nun zwar noch andere Arten der Erkennung; denn auch in Bezug auf lebloſe und zufällige Dinge trägt es sich manchmal so, wie gesagt worden ist, zu, und ob einer etwas gethan oder nicht gethan hat, kann Gegenstand der Erkennung sein; aber die am meisten zum Wesen der Fabel und am meisten zu der Handlung gehörige ist die bezeichnete. Jede derartige Erkennung und Peripetie nämlich wird entweder Mitleid bewirken oder Furcht, und Handlungen solcher Art sind es, welche, wie grundsätzlich feststeht, die Tragödie nachzubilden hat. Dazu kömmt, daß auch das Unglück und das Glück alle Ereignisse solcher Art begleiten wird. Da nun die Erkennung Personen zum Gegenstande hat, so finden einige nur von der einen Person gegen die andere statt, so oft bekannt ist, wer die eine sei; manchmal aber ist es nötig, daß beide einander erkennen, wie z. B. die Iphigenie von Orest in Folge der Sendung des Briefes erkannt wurde, während jener für Iphigenie einer anderen Erkennung bedurfte.

Zwei Bestandteile der Fabel nun also haben hier ihr Gebiet, plötzlicher Glücksumschlag und Erkennung; aber es giebt noch einen dritten, das Leidvolle (Pathos). Von diesen drei Bestandteilen sind plötzlicher Glücksumschlag und Erkennung bereits besprochen; das Leidvolle aber ist eine Verderben oder Schmerz bewirkende Handlung, wie z. B. die Tötungen auf offener Bühne, die übermäßigen Schmerzen, Verwundungen und was dergl. mehr ist.

12 Von den Bestandteilen der Tragödie, welche man als Formen anzuwenden hat, haben wir früher gesprochen. Was aber ihren Umfang und die getrennten Teile betrifft, in die sie zerlegt wird, so sind es folgende: Prolog, Epeisodion, Ausgang, Chorgesang; und zwar ist der letztgenannte teils Einzugslied, teils Standlied. Diese sind allen Arten von Tragödien insgesamt gemeinsam, einzelnen (Arten von Tragödien) dagegen die Gesänge von der Bühne und die Wechselgesänge (Kommoi). Es ist aber Prolog (Vorakt) der ganze Teil der Tragödie, welcher dem Einzuge des Chores voraufgeht; Epeisodion (Akt, Auftritt) der ganze Teil der Tragödie, welcher zwischen ganzen Chorliedern mitten inne liegt; Ausgang (Exodos) der ganze Teil der Tragödie, hinter welchem ein Chorlied nicht mehr folgt. Von der Chorpartie heißt Parodos (Einzugslied) der erste Vortrag des ganzen Chores; Stasimon (Standlied) dasjenige Lied des Chores, welches keine Anapäste und Trochäen enthält; Kommos (Wechselgesang) endlich der Klagegesang, an welchem die

36 ἢ μὴ apogr: εἰ μὴ ἐστιν 1452b 1 οἷων apogr: ὅτον
3 ἐπειδὴ apogr ἀναγνώρισις, ἀναγνωρίσεις αἱ μὲν εἰσὶ θατέρου
Riccardianus 16 4 ἄτερος Bernays 5 ὅτε 12 οἵ τε apogr:
ὅτε 19 πρὸ χοροῦ apogr: προχωροῦ 22 μεθὸ

ἀναπαίστου καὶ τροχαίου, κόμμος δὲ θρῆνος κοινὸς χοροῦ καὶ
ἀπὸ σκηνῆς. μέρη δὲ τραγῳδίας οἷς μὲν δεῖ χρῆσθαι πρότε-
ρον εἴπαμεν, κατὰ δὲ τὸ ποσὸν καὶ εἰς ἃ διαιρεῖται κε-
χωρισμένα ταῦτ' ἐστίν.

ὧν δὲ δεῖ στοχάζεσθαι καὶ ἃ δεῖ εὐλαβεῖσθαι συνι- 13
στάντας τοὺς μύθους καὶ πόθεν ἔσται τὸ τῆς τραγῳδίας ἔρ-
γον, ἐφεξῆς ἂν εἴη λεκτέον τοῖς νῦν εἰρημένοις. ἐπειδὴ οὖν
δεῖ τὴν σύνθεσιν εἶναι τῆς καλλίστης τραγῳδίας μὴ ἁπλῆν
ἀλλὰ πεπλεγμένην καὶ ταύτην φοβερῶν καὶ ἐλεεινῶν εἶναι
μιμητικήν, τοῦτο γὰρ ἴδιον τῆς τοιαύτης μιμήσεως ἐστίν,
πρῶτον μὲν δῆλον ὅτι οὔτε τοὺς ἐπιεικεῖς ἄνδρας δεῖ μετα-
βάλλοντας φαίνεσθαι ἐξ εὐτυχίας εἰς δυστυχίαν, οὐ γὰρ
φοβερὸν οὐδὲ ἐλεεινὸν τοῦτο ἀλλὰ μιαρόν ἐστιν, οὔτε τοὺς
μοχθηροὺς ἐξ ἀτυχίας εἰς εὐτυχίαν, ἀτραγῳδότατον γὰρ
τοῦτ' ἔστι πάντων, οὐδὲν γὰρ ἔχει ὧν δεῖ, οὔτε γὰρ φιλάνθρω-
1453a πον οὔτε ἐλεεινὸν οὔτε φοβερόν ἐστιν, οὐδ' αὖ τὸν σφόδρα
πονηρὸν ἐξ εὐτυχίας εἰς δυστυχίαν μεταπίπτειν, τὸ μὲν γὰρ
φιλάνθρωπον ἔχοι ἂν ἡ τοιαύτη σύστασις ἀλλ' οὔτε ἔλεον οὔτε
φόβον, ὁ μὲν γὰρ περὶ τὸν ἀνάξιόν ἐστιν δυστυχοῦντα, ὁ δὲ
περὶ τὸν ὅμοιον, ἔλεος μὲν περὶ τὸν ἀνάξιον, φόβος δὲ
περὶ τὸν ὅμοιον, ὥστε οὔτε ἐλεεινὸν οὔτε φοβερὸν ἔσται τὸ
συμβαῖνον. ὁ μεταξὺ ἄρα τούτων λοιπός. ἔστι δὲ τοιοῦτος
ὁ μήτε ἀρετῇ διαφέρων καὶ δικαιοσύνῃ μήτε διὰ κακίαν
καὶ μοχθηρίαν μεταβάλλων εἰς τὴν δυστυχίαν ἀλλὰ δι'
ἁμαρτίαν τινὰ τῶν ἐν μεγάλῃ δόξῃ ὄντων καὶ εὐτυχίᾳ,
οἷον Οἰδίπους καὶ Θυέστης καὶ οἱ ἐκ τῶν τοιούτων γενῶν
ἐπιφανεῖς ἄνδρες. ἀνάγκη ἄρα τὸν καλῶς ἔχοντα μῦθον
ἁπλοῦν εἶναι μᾶλλον ἢ διπλοῦν ὥσπερ τινές φασι καὶ με-
ταβάλλειν οὐκ εἰς εὐτυχίαν ἐκ δυστυχίας ἀλλὰ τοὐναντίον
ἐξ εὐτυχίας εἰς δυστυχίαν μὴ διὰ μοχθηρίαν ἀλλὰ δι'
ἁμαρτίαν μεγάλην ἢ οἷου εἴρηται ἢ βελτίονος μᾶλλον ἢ
χείρονος. σημεῖον δὲ καὶ τὸ γιγνόμενον· πρῶτον μὲν γὰρ
οἱ ποιηταὶ τοὺς τυχόντας μύθους ἀπηρίθμουν, νῦν δὲ περὶ
ὀλίγας οἰκίας αἱ κάλλισται τραγῳδίαι συντίθενται, οἷον
περὶ Ἀλκμαίωνα καὶ Οἰδίπουν καὶ Ὀρέστην καὶ Μελέαγρον
καὶ Θυέστην καὶ Τήλεφον καὶ ὅσοις ἄλλοις συμβέβηκεν
ἢ παθεῖν δεινὰ ἢ ποιῆσαι. ἡ μὲν οὖν κατὰ τὴν τέχνην

25 ὡς εἴδεσι δεῖ apogr 28 ὧν apogr: ὡσ 1453a 1 αὖ τὸν apogr: αὖ τὸ 11 οἰδίπους apogr: δίπουσ 16 ἢ βελτίονος apogr: ἡ βελτίονοσ

Chorperſonen und die Perſonen der Bühne gemeinſam teil nehmen. Die Beſtandteile der Tragödie nun, welche für die dichteriſche Form ihre Verwendung finden müſſen, haben wir früher beſprochen; was aber ihren Umfang und die geſonderten Teile betrifft, in die ſie zerlegt wird, ſo ſind es die eben genannten.

13 Worauf aber die Dichter bei der Compoſition der Fabeln ihr Abſehen richten und was ſie zu vermeiden ſuchen müſſen, und auf welchem Wege und mit welchen Mitteln die Aufgabe der Tragödie erreicht werden kann, dürfte nach dem jetzt Geſagten zunächſt vorgetragen werden müſſen. Da alſo die Compoſition der vollkommenſten Tragödie nicht eine einfache, ſondern eine verwickelte ſein und zugleich furchtbare und mitleidswerte Ereigniſſe nachzuahmen ſtreben muß, — denn dies iſt das Eigentümliche dieſer Art von Kunſtdarſtellung — ſo iſt zuvörderſt klar, daß man weder die tugendhaften Männer aus Glück in Unglück ſtürzen ſehen darf — denn das iſt weder furcht- noch mitleiderregend, ſondern empörend — noch die laſterhaften aus Unglück in Glück — denn dies iſt das Untragiſchſte von allem, weil es keines der Momente enthält, die erforderlich ſind; es erregt nämlich weder unſere menſchliche Teilnahme, noch unſer Mitleid oder unſere Furcht. Ebenſowenig darf ferner umgekehrt der durchaus ſchlechte Mann aus Glück in Unglück geraten. Denn eine ſolche Compoſition hätte zwar das Moment unſerer allgemein menſchlichen Teilnahme, aber weder Mitleid noch Furcht. Jenes nämlich hat zum Gegenſtande den, der unverdient unglücklich iſt, dieſe unſeres Gleichen (Mitleid den, der es nicht verdient, Furcht dagegen unſeres Gleichen). Ein ſolcher Ausgang kann daher weder unſer Mitleid noch unſere Furcht erregen. Es bleibt alſo nur der zwiſchen dieſen beiden in der Mitte ſtehende übrig. Ein ſolcher aber iſt der, welcher weder durch Tugend und Gerechtigkeit hervorragt, noch aus Urſache ſeiner Schlechtigkeit und Bosheit den Umſchlag ins Unglück erleidet, ſondern wegen irgend eines Fehlers, und zwar einer aus der Zahl derjenigen, welche ſich in hohem Anſehen und Glück befinden, wie z. B. ein Ödipus, ein Thyeſtes und überhaupt die berühmten Männer aus ſolchen Geſchlechtern. Es iſt demnach notwendig, daß die wohlcomponierte tragiſche Fabel vielmehr einen einfachen als einen doppelten Ausgang haben muß, wie einige behaupten, und daß der Schickſalswechſel in ihr nicht aus Unglück in Glück, ſondern umgekehrt aus Glück in Unglück, nicht wegen Bosheit, ſondern wegen eines bedeutenden Fehlers einer Perſon wie die beſchriebene, oder eher einer beſſeren als ſchlechteren eintreten muß. Einen Beweis dafür liefert auch die Geſchichte der Tragödie der Gegenwart. Zuerſt nämlich pflegten die Dichter die erſten beſten Fabeln, die ſich ihnen darboten, der Reihe nach eine nach der anderen zu behandeln; jetzt aber hält ſich die Compoſition der ſchönſten Tragödien an wenige einzelne Häuſer, wie z. B. an einen Ödipus, Oreſtes, Meleager, Thyeſtes, Telephos und ſo viele andere Perſonen das Geſchick traf, Furchtbares zu leiden oder zu vollbringen. Die Tragödie nun alſo, welche nach den Regeln der Kunſt die vollkommenſte iſt, entſteht als Wirkung dieſer Compoſition. Darum ſind auch diejenigen im

καλλίστη τραγῳδία ἐκ ταύτης τῆς συστάσεως ἐστί. διὸ καὶ οἱ Εὐριπίδῃ ἐγκαλοῦντες τὸ αὐτὸ ἁμαρτάνουσιν ὅτι τοῦτο δρᾷ ἐν ταῖς τραγῳδίαις καὶ πολλαὶ αὐτοῦ εἰς δυστυχίαν τελευτῶσιν. τοῦτο γάρ ἐστιν ὥσπερ εἴρηται ὀρθόν. σημεῖον δὲ μέγιστον· ἐπὶ γὰρ τῶν σκηνῶν καὶ τῶν ἀγώνων τραγικώταται αἱ τοιαῦται φαίνονται ἂν κατορθωθῶσιν καὶ ὁ Εὐριπίδης εἰ καὶ τὰ ἄλλα μὴ εὖ οἰκονομεῖ ἀλλὰ τραγικώτατός γε τῶν ποιητῶν φαίνεται. δευτέρα δ' ἡ πρώτη λεγομένη ὑπὸ τινῶν ἐστιν σύστασις ἡ διπλῆν τε τὴν σύστασιν ἔχουσα καθάπερ ἡ Ὀδύσσεια καὶ τελευτῶσα ἐξ ἐναντίας τοῖς βελτίοσι καὶ χείροσιν. δοκεῖ δὲ εἶναι πρώτη διὰ τὴν τῶν θεάτρων ἀσθένειαν, ἀκολουθοῦσι γὰρ οἱ ποιηταὶ κατ' εὐχὴν ποιοῦντες τοῖς θεαταῖς. ἔστιν δὲ οὐχ αὕτη ἀπὸ τραγῳδίας ἡδονὴ ἀλλὰ μᾶλλον τῆς κωμῳδίας οἰκεία· ἐκεῖ γὰρ ἂν οἱ ἔχθιστοι ὦσιν ἐν τῷ μύθῳ οἷον Ὀρέστης καὶ Αἴγισθος φίλοι γενόμενοι ἐπὶ τελευτῆς ἐξέρχονται καὶ ἀποθνήσκει οὐδεὶς ὑπ' οὐδενός. ἔστιν μὲν οὖν τὸ 14
φοβερὸν καὶ ἐλεεινὸν ἐκ τῆς ὄψεως γίγνεσθαι, ἔστιν δὲ καὶ ἐξ αὐτῆς τῆς συστάσεως τῶν πραγμάτων, ὅπερ ἐστὶ πρότερον καὶ ποιητοῦ ἀμείνονος. δεῖ γὰρ καὶ ἄνευ τοῦ ὁρᾶν οὕτω συνεστάναι τὸν μῦθον ὥστε τὸν ἀκούοντα τὰ πράγματα γινόμενα καὶ φρίττειν καὶ ἐλεεῖν ἐκ τῶν συμβαινόντων· ἅπερ ἂν πάθοι τις ἀκούων τὸν τοῦ Οἰδίπου μῦθον. τὸ δὲ διὰ τῆς ὄψεως τοῦτο παρασκευάζειν ἀτεχνώτερον καὶ χορηγίας δεόμενόν ἐστιν. οἱ δὲ μὴ τὸ φοβερὸν διὰ τῆς ὄψεως ἀλλὰ τὸ τερατῶδες μόνον παρασκευάζοντες οὐδὲν τραγῳδίᾳ κοινωνοῦσιν, οὐ γὰρ πᾶσαν δεῖ ζητεῖν ἡδονὴν ἀπὸ τραγῳδίας ἀλλὰ τὴν οἰκείαν. ἐπεὶ δὲ τὴν ἀπὸ ἐλέου καὶ φόβου διὰ μιμήσεως δεῖ ἡδονὴν παρασκευάζειν τὸν ποιητήν, φανερὸν ὡς τοῦτο ἐν τοῖς πράγμασιν ἐμποιητέον. ποῖα οὖν δεινὰ ἢ ποῖα οἰκτρὰ φαίνεται τῶν συμπιπτόντων, λάβωμεν. ἀνάγκη δὲ ἢ φίλων εἶναι πρὸς ἀλλήλους τὰς τοιαύτας πράξεις ἢ ἐχθρῶν ἢ μηδετέρων. ἂν μὲν οὖν ἐχθρὸς ἐχθρόν, οὐδὲν ἐλεεινὸν οὔτε ποιῶν οὔτε μέλλων, πλὴν κατ' αὐτὸ τὸ πάθος, οὐδ' ἂν μηδετέρως ἔχοντες, ὅταν δ' ἐν ταῖς φιλίαις ἐγγένηται τὰ πάθη, οἷον εἰ ἀδελφὸς ἀδελφὸν ἢ υἱὸς πατέρα ἢ μήτηρ

1453b

23 δι' ὃ 31 ἡ apogr: ἢ 34 θεατῶν Riccardianus 16 19 μὴ δ' ἑτέρως 20 εἰ Sylburg: ἢ

Irrtum, welche eben das dem Euripides zum Vorwurfe machen, daß er dieses in seinen Tragödien thut und viele von ihm einen unglücklichen Ausgang nehmen; denn dieses ist wie gesagt richtig. Der stärkste Beweis dafür ist, daß auf den Bühnen und bei den Kunstwettstreiten die Tragödien dieser Art, wenn sie gut gespielt werden, als die tragischsten erscheinen, und wenn auch Euripides das übrige nicht gut einrichtet, so erscheint er doch jedenfalls als der im Tragischen ausgezeichnetste Dichter. Den zweiten Rang dagegen nimmt diejenige Composition ein, die von einigen für die erste erklärt wird, welche eine zweifache Verknüpfung der Begebenheiten hat gleichwie die Odyssee, und für die Besseren den entgegengesetzten Ausgang nimmt wie für die Schlechteren. Sie scheint aber den ersten Rang einzunehmen wegen der Schwäche des Theaterpublikums. Die Dichter lassen sich nämlich von ihm leiten und suchen es den Zuschauern nach Wunsch zu machen. Dies ist aber nicht die Lust, die man von einer Tragödie zu verlangen hat, sondern eine mehr der Komödie angehörige. Denn wenn dort auch Personen auftreten, welche in der Fabel die ärgsten Feinde sind, wie z. B. Orestes und Ägisthos, so verlassen sie doch zuletzt als gute Freunde die Bühne, und niemand wird von irgend einem getötet.

14 Das Furcht- und Mitleiderregende kann nun zwar durch die Darstellung fürs Auge hervorgebracht werden, aber auch aus der Verknüpfung der Begebenheiten selbst hervorgehen, was eben das Vorzüglichere und die Weise des besseren Dichters ist. Denn auch ohne daß der Gesichtssinn in Anspruch genommen wird, muß die Fabel so gestaltet sein, daß der, welcher den Verlauf der Begebenheiten hört, in Folge dessen, was da geschieht, Schauer und Mitleid empfindet, wie das eben einem begegnen wird, wenn er die Ödipusfabel hört. Diese Wirkung aber durch die Darstellung fürs Auge hervorzurufen ist weniger künstlerisch und abhängig von äußerem theatralischem Aufwande. Diejenigen Dichter dagegen, welche durch die Darstellung fürs Auge nicht das Furchterregende, sondern nur das Wunderbare hervorzubringen suchen, haben gar nichts mit der Tragödie gemein. Denn nicht jede Lust soll man von der Tragödie verlangen, sondern die ihrem Wesen entsprechende. Da es nun die aus Mitleid oder Furcht durch nachahmende Darstellung hervorgehende Lust ist, welche der Dichter bereiten soll, so liegt am Tage, daß er dies in die dargestellten Thatsachen hineinzudichten hat. Stellen wir also fest, welcherlei Begebenheiten schrecklich oder welcherlei bejammernswert erscheinen! Notwendig müssen die Handlungen solcher Art entweder von Freunden gegen Freunde, oder von Feinden gegen Feinde, oder von Personen, die keines von beiden sind, gegen einander ausgeübt werden. Wenn nun ein Feind so etwas gegen den Feind begeht, so ist das, weder wenn er die That vollbringt, noch während er damit umgeht, mitleiderweckend, außer hinsichtlich des Unglückes selbst, welches durch die That herbeigeführt wird; ebensowenig, wenn beide weder Freunde noch Feinde sind. Wird aber in freundschaftlichen Verhältnissen das Unheilvolle vollbracht, wenn z. B. ein Bruder den Bruder, oder ein Sohn den Vater, oder eine Mutter den Sohn, oder ein Sohn seine Mutter tötet,

υἱὸν ἢ υἱὸς μητέρα ἀποκτείνει ἢ μέλλει ἤ τι ἄλλο τοιοῦτον
δρᾶν, ταῦτα ζητητέον. τοὺς μὲν οὖν παρειλημμένους μύθους
λύειν οὐκ ἔστιν, λέγω δὲ οἷον τὴν Κλυταιμνήστραν ἀποθα-
νοῦσαν ὑπὸ τοῦ Ὀρέστου καὶ τὴν Ἐριφύλην ὑπὸ τοῦ Ἀλκμαί-
ωνος, αὐτὸν δὲ εὑρίσκειν δεῖ καὶ τοῖς παραδεδομένοις χρῆ-
σθαι καλῶς. τὸ δὲ καλῶς τί λέγομεν, εἴπωμεν σαφέστερον.
ἔστι μὲν γὰρ οὕτω γίνεσθαι τὴν πρᾶξιν, ὥσπερ οἱ παλαιοὶ
ἐποίουν, εἰδότας καὶ γιγνώσκοντας, καθάπερ καὶ Εὐριπίδης
ἐποίησεν ἀποκτείνουσαν τοὺς παῖδας τὴν Μήδειαν. ἔστιν δὲ
πρᾶξαι μέν, ἀγνοοῦντας δὲ πρᾶξαι τὸ δεινόν, εἶθ' ὕστερον
ἀναγνωρίσαι τὴν φιλίαν, ὥσπερ ὁ Σοφοκλέους Οἰδίπους, τοῦ-
το μὲν οὖν ἔξω τοῦ δράματος, ἐν δ' αὐτῇ τῇ τραγῳδίᾳ οἷον
ὁ Ἀλκμαίων ὁ Ἀστυδάμαντος ἢ ὁ Τηλέγονος ὁ ἐν τῷ
τραυματίᾳ Ὀδυσσεῖ. ἔτι δὲ τρίτον παρὰ ταῦτα τὸν μέλλον-
τα ποιεῖν τι τῶν ἀνηκέστων δι' ἄγνοιαν ἀναγνωρίσαι πρὶν
ποιῆσαι. καὶ παρὰ ταῦτα οὐκ ἔστιν ἄλλως. ἢ γὰρ πρᾶξαι
ἀνάγκη ἢ μὴ καὶ εἰδότας ἢ μὴ εἰδότας. τούτων δὲ τὸ μὲν
γινώσκοντα μελλῆσαι καὶ μὴ πρᾶξαι χείριστον· τό τε γὰρ
μιαρὸν ἔχει, καὶ οὐ τραγικόν· ἀπαθὲς γάρ. διόπερ οὐδεὶς
ποιεῖ ὁμοίως, εἰ μὴ ὀλιγάκις, οἷον ἐν Ἀντιγόνῃ τὸν Κρέοντα
ὁ Αἵμων. τὸ δὲ πρᾶξαι δεύτερον. βέλτιον δὲ τὸ ἀγνοοῦντα
μὲν πρᾶξαι, πράξαντα δὲ ἀναγνωρίσαι· τό τε γὰρ μιαρὸν
οὐ πρόσεστιν καὶ ἡ ἀναγνώρισις ἐκπληκτικόν. κράτιστον δὲ
τὸ τελευταῖον, λέγω δὲ οἷον ἐν τῷ Κρεσφόντῃ ἡ Μερόπη
μέλλει τὸν υἱὸν ἀποκτείνειν, ἀποκτείνει δὲ οὔ, ἀλλ' ἀνε-
γνώρισεν, καὶ ἐν τῇ Ἰφιγενείᾳ ἡ ἀδελφὴ τὸν ἀδελφόν, καὶ
ἐν τῇ Ἕλλῃ ὁ υἱὸς τὴν μητέρα ἐκδιδόναι μέλλων ἀνεγνώ-
ρισεν. διὰ γὰρ τοῦτο, ὅπερ πάλαι εἴρηται, οὐ περὶ πολλὰ
γένη αἱ τραγῳδίαι εἰσίν. ζητοῦντες γὰρ οὐκ ἀπὸ τέχνης
ἀλλ' ἀπὸ τύχης εὗρον τὸ τοιοῦτον παρασκευάζειν ἐν τοῖς
μύθοις. ἀναγκάζονται οὖν ἐπὶ ταύτας τὰς οἰκίας ἀπαντᾶν
ὅσαις τὰ τοιαῦτα συμβέβηκε πάθη.

περὶ μὲν οὖν τῆς τῶν πραγμάτων συστάσεως καὶ ποί-
ους τινὰς εἶναι δεῖ τοὺς μύθους, εἴρηται ἱκανῶς. περὶ δὲ
τὰ ἤθη τέτταρά ἐστιν ὧν δεῖ στοχάζεσθαι, ἓν μὲν καὶ
πρῶτον ὅπως χρηστὰ ᾖ. ἔξει δὲ ἦθος μὲν ἐὰν ὥσπερ

21 ἀποκτείνῃ ἢ μέλλῃ apogr 26 εἴπωμεν apogr: εἴπομεν 30 δεινὸν εἶθ' 33 ὁ Ἀλκμαίων ὁ Victorius: ὁ ἀλκμαίωνοσ 31 τὸν] τὸ Bonitz 1454a 6 ἀνεγνώρισε*

oder zu töten willens iſt, oder ſonſt etwas derartiges zu thun, ſo iſt darin gelegen, was der Dichter ſuchen muß. Die überkommenen Sagen nun freilich darf der Dichter nicht aufheben, ich meine z. B. daß Klytämneſtra von Oreſtes und Eriphyle von Alkmäon getötet worden iſt; aber er muß ſelbſt Fabeln erfinden und von den überlieferten einen ſchönen Gebrauch machen. Was wir unter dem ſchönen Gebrauch verſtehen, wollen wir deutlicher erklären. Die Handlung kann nämlich ſo geſchehen, wie die alten Dichter ſie geſchehen ließen, daß die Handelnden wiſſen was, und die Perſonen kennen, an denen ſie es thun, gleichwie auch Euripides ſeine Medea als Mörderin ihrer Kinder dargeſtellt hat; ſie kann aber auch ſo geſchehen, daß die Handelnden zwar die That vollbringen, aber ohne dabei von dem Furchtbaren derſelben etwas zu wiſſen, und dann hinterher das freundſchaftliche Verhältnis erkennen, wie Sophokles' Ödipus. Dort liegt nun zwar die That außerhalb des Dramas, Beiſpiele aber, wo ſie in der Tragödie ſelbſt geſchieht, ſind der Alkmäon des Aſtydamas oder der Telegonos in der Tragödie „der verwundete Odyſſeus." Außerdem iſt noch ein dritter Fall möglich, daß nämlich derjenige, welcher im Begriffe iſt, irgend eine heilloſe That aus Unwiſſenheit zu begehen, zur Erkenntnis kömmt, ehe er ſie ausführt. Eine andere Möglichkeit nun außer dieſen giebt es nicht; denn notwendig vollbringen entweder die Handelnden ihre That, oder ſie vollbringen ſie nicht, und zwar mit Wiſſen oder ohne Wiſſen. Unter dieſen Fällen iſt aber der unbefriedigendſte die Perſon zu kennen und im Begriffe zu ſein und die That doch nicht zu thun; denn es iſt abſcheulich und dabei nicht tragiſch, weil ohne die leidvolle That; und darum dichtet niemand in dieſer Weiſe, wenige Fälle ausgenommen, z. B. in der „Antigone" das Verhalten des Hämon gegen Kreon. Die Ausführung der That iſt das Nächſtbeſſere; den Vorzug aber verdient das unwiſſentliche Handeln und das Erkennen nach vollbrachter That; denn das Abſcheuliche fehlt dabei und die Erkennung hat etwas Ergreifendes. Am vorzüglichſten iſt aber der an letzter Stelle genannte Fall, ich meine einen ſolchen, wie in dem „Kresphontes" die Merope im Begriff iſt ihren Sohn zu töten, ihn aber nicht tötet, ſondern vorher erkannte, und in der „Iphigenie" die Schweſter den Bruder, und in der „Helle" der Sohn ſeine Mutter erkannte, als er im Begriff ſtand ſie auszuliefern. Deswegen nämlich, wie früher geſagt worden iſt, behandeln die Tragödien nicht viele Geſchlechter. Denn indem die Dichter Stoffe ſuchten, wurden ſie nicht durch die Regeln der Kunſt, ſondern durch Zufall darauf geführt, ſolche Wirkung in ihren Fabeln hervorzubringen; ſie ſind darum genötigt, ſich in allen denjenigen Häuſern einander zu treffen, in welchen Leidensſchickſale der genannten Art ſich zugetragen haben. So iſt denn über die Compoſition der Begebenheiten und über die Beſchaffenheit, welche die tragiſchen Fabeln haben müſſen, hinreichend geſprochen.

Hinſichtlich der Charaktere aber iſt es ein vierfaches, worauf man hinarbeiten muß. Eines und das Wichtigſte iſt, daß ſie ſittlich gut ſeien. Charakter wird jemand haben, wenn wie geſagt wurde, ſeine Rede oder ſeine Handlung irgend einen Willen ans Licht treten läßt,

ἐλέχθη ποιῇ φανερὸν ὁ λόγος ἢ ἡ πρᾶξις προαίρεσίν τινα, φαῦλον μὲν ἐὰν φαύλη ᾖ, χρηστὸν δὲ ἐὰν χρηστήν. ἔστιν δὲ ἐν ἑκάστῳ γένει· καὶ γὰρ γυνὴ ἐστιν χρηστὴ καὶ δοῦλος, καίτοι γε ἴσως τούτων τὸ μὲν χεῖρον, τὸ δὲ ὅλως φαῦλόν ἐστιν. δεύτερον δὲ τὰ ἁρμόττοντα· ἔστιν γὰρ ἀνδρεῖον μὲν τὸ ἦθος, ἀλλ' οὐχ ἁρμόττον γυναικὶ οὕτως ἀνδρείαν ἢ δεινὴν εἶναι. τρίτον δὲ τὸ ὅμοιον. τοῦτο γὰρ ἕτερον τοῦ χρηστὸν τὸ ἦθος καὶ ἁρμόττον ποιῆσαι ὥσπερ εἴρηται. τέταρτον δὲ τὸ ὁμαλόν. κἂν γὰρ ἀνώμαλός τις ᾖ ὁ τὴν μίμησιν παρέχων καὶ τοιοῦτον ἦθος ὑποτιθείς, ὅμως ὁμαλῶς ἀνώμαλον δεῖ εἶναι. ἔστιν δὲ παράδειγμα πονηρίας μὲν ἤθους μὴ αναγκαῖον οἷον ὁ Μενέλαος ὁ ἐν τῷ Ὀρέστῃ, τοῦ δὲ ἀπρεποῦς καὶ μὴ ἁρμόττοντος ὅ τε θρῆνος Ὀδυσσέως ἐν τῇ Σκύλλῃ καί ἡ τῆς Μελανίππης ῥῆσις, τοῦ δὲ ἀνωμάλου ἡ ἐν Αὐλίδι Ἰφιγένεια, οὐδὲν γὰρ ἔοικεν ἡ ἱκετεύουσα τῇ ὑστέρᾳ. χρὴ δὲ καὶ ἐν τοῖς ἤθεσιν ὥσπερ καὶ ἐν τῇ τῶν πραγμάτων συστάσει ἀεὶ ζητεῖν ἢ τὸ ἀναγκαῖον ἢ τὸ εἰκός, ὥστε τὸν τοιοῦτον τὰ τοιαῦτα λέγειν ἢ πράττειν ἢ ἀναγκαῖον ἢ εἰκὸς καὶ τοῦτο μετὰ τοῦτο γίνεσθαι ἢ ἀναγκαῖον ἢ εἰκός. φανερὸν οὖν ὅτι καὶ τὰς λύσεις τῶν μύθων ἐξ αὐτοῦ δεῖ τοῦ μύθου συμβαίνειν καὶ μὴ ὥσπερ ἐν τῇ Μηδείᾳ ἀπὸ μηχανῆς καὶ ἐν τῇ Ἰλιάδι τὰ περὶ τὸν ἀπόπλουν, ἀλλὰ μηχανῇ χρηστέον ἐπὶ τὰ ἔξω τοῦ δράματος, ἢ ὅσα πρὸ τοῦ γέγονεν ἃ οὐκ οἷόν τε ἄνθρωπον εἰδέναι, ἢ ὅσα ὕστερον ἃ δεῖται προαγορεύσεως καὶ ἀγγελίας· ἅπαντα γὰρ ἀποδίδομεν τοῖς θεοῖς ὁρᾶν. ἄλογον δὲ μηδὲν εἶναι ἐν τοῖς πράγμασιν, εἰ δὲ μή, ἔξω τῆς τραγῳδίας, οἷον τὸ ἐν τῷ Οἰδίποδι τῷ Σοφοκλέους. ἐπεὶ δὲ μίμησίς ἐστιν ἡ τραγῳδία βελτιόνων, ἡμᾶς δεῖ μιμεῖσθαι τοὺς ἀγαθοὺς εἰκονογράφους· καὶ γὰρ ἐκεῖνοι ἀποδιδόντες τὴν ἰδίαν μορφὴν ὁμοίους ποιοῦντες καλλίους γράφουσιν· οὕτω καὶ τὸν ποιητὴν μιμούμενον καὶ ὀργίλους καὶ ῥᾳθύμους καὶ τἆλλα τὰ τοιαῦτα ἔχοντας ἐπὶ τῶν ἠθῶν τοιούτους ὄντας ἐπιεικεῖς ποιεῖν· παράδειγμα σκληρότητος οἷον τὸν Ἀχιλλέα Ἀγάθων καὶ Ὅμηρος. ταῦτα δὴ διατηρεῖν καὶ πρὸς τούτοις τὰς παρὰ τὰς ἐξ ἀνάγκης ἀκολουθούσας αἰσθήσεις τῇ ποιητικῇ·

19 φαῦλον μὲν ἐὰν φαύλη apogr 23 γυναικὶ] γυναικὶ **τῶι, γυναικὶ τὸ apogr, γυναικὶ οὕτως Vahlen cf polit. 3, 4. 1277b 20 1454b 2 ἀπόπλουν Riccardianus 16: ἁπλοῦν μηχανῆ 3 ἐπὶ τὰ apogr: ἔπειτα 4 οἷόν τε (sive

einen ſchlechten, wenn der Wille ſchlecht, und einen guten Charakter, wenn der Wille gut iſt. Ein guter Charakter iſt bei jeder Menſchenklaſſe möglich; denn auch ein Weib iſt gut und ein Sklave; und doch iſt von dieſen das eine vielleicht ein ſchwächeres Weſen, das andere überhaupt ein ſchlechtes. Das zweite iſt die Angemeſſenheit der Charaktere. Denn der Charakter des Tapferen iſt zwar zu loben, aber für ein Weib iſt es nicht angemeſſen, auf ſolche Art tapfer und furchtbar zu ſein. Das dritte iſt die Ähnlichkeit, denn dies iſt etwas anderes als die Forderung an den Dichter, den Charakter gut und angemeſſen zu bilden, wie geſagt worden iſt. Das vierte iſt die Konſequenz; denn wenn auch der, welcher den Dichter zur Nachahmung veranlaßt, etwa inkonſequent iſt, und ihm einen ſolchen Charakter zur Darſtellung liefert, ſo muß er gleichwohl in der Inkonſequenz konſequent ſein. Ein Beiſpiel von Schlechtigkeit des Charakters, ohne daß es durch den Zuſammenhang gefordert wird, iſt z. B. der Menelaos im „Oreſtes", von dem Ungeziemenden und nicht Angemeſſenen ſowohl das Klagelied des Odyſſeus in der „Skylla" als die Rede der Melanippe, von dem Inkonſequenten die „Iphigenie in Aulis"; denn ihr demütiges Flehen gleicht in keiner Hinſicht ihrem ſpäteren Verhalten.

Auch in den Charakteren muß der Dichter, gerade wie in der Verknüpfung der Begebenheiten, immer entweder das Notwendige oder das Wahrſcheinliche erſtreben, ſo daß der ſo oder ſo geartete Mann entweder notwendiger- oder wahrſcheinlicherweiſe ſo oder ſo ſpricht oder handelt, und daß entweder notwendiger- oder wahrſcheinlicherweiſe dieſes nach dieſem eintritt. Somit iſt offenbar, daß auch die Löſungen der Fabeln aus der Fabel ſelbſt ſich ergeben müſſen und nicht durch Maſchinerie herbeigeführt werden dürfen wie in der „Medea" und wie in der Iliade die Begebenheiten bei der Abfahrt erfolgen. Vielmehr muß man die Götter-Maſchinerie anwenden zu allem was außerhalb des Dramas liegt, ſei es daß es vorher geſchehen iſt, was zu wiſſen nicht Menſchen möglich iſt, oder daß es ſpäter geſchehen wird, was der Vorherverkündigung und Meldung bedarf; denn den Göttern ſchreiben wir die Fähigkeit zu, alles zu ſehen. Vernunftwidriges aber darf nichts in den Begebenheiten enthalten ſein; wenn aber doch, ſo muß es außerhalb der Tragödie liegen, wie der bekannte Fall in dem „Ödipus" des Sophokles.

Da aber die Tragödie Nachbildung Beſſerer iſt als unſere Zeitgenoſſen ſind, ſo müſſen wir es den Meiſtern in der Porträtmalerei nachthun: denn indem auch jene die individuelle Geſtalt wiedergeben, malen ſie Ähnliche und verſchönern doch dabei; ſo muß auch der Dichter, indem er Zornmütige und Leichtſinnige und Menſchen mit den übrigen derartigen Charakterfehlern nachbildet, ſie als ſolche darſtellen und doch dabei veredeln, wie Agathon und Homer ein Beiſpiel von unbeugſamem Starrſinn in Achill dargeſtellt haben. Dieſe Regeln alſo muß man genau beachten und außerdem noch diejenigen Begriffe, welche,

οἷον τε) apogr: οἰόνται 14 ἀγάθων apogr duo, ἀγαθὸν pleraque: ἀγαθῶν

καὶ γὰρ κατ' αὐτὰς ἔστιν ἁμαρτάνειν πολλάκις, εἴρηται δὲ περὶ αὐτῶν ἐν τοῖς ἐκδεδομένοις λόγοις ἱκανῶς.

ἀναγνώρισις δὲ τί μέν ἐστιν, εἴρηται πρότερον· εἴδη 16
δὲ ἀναγνωρίσεως, πρώτη μὲν ἡ ἀτεχνοτάτη καὶ ᾗ πλείστῃ χρῶνται δι' ἀπορίαν, ἡ διὰ τῶν σημείων. τούτων δὲ τὰ μὲν σύμφυτα, οἷον «λόγχην ἣν φοροῦσι Γηγενεῖς» ἢ ἀστέρας οἷους ἐν τῷ Θυέστῃ Καρκίνος, τὰ δὲ ἐπίκτητα καὶ τούτων τὰ μὲν ἐν τῷ σώματι, οἷον οὐλαί, τὰ δὲ ἐκτός, τὰ περιδέρρεα καὶ οἷον ἐν τῇ Τυροῖ διὰ τῆς σκάφης. ἔστιν δὲ καὶ τούτοις χρῆσθαι ἢ βέλτιον ἢ χεῖρον, οἷον Ὀδυσσεὺς διὰ τῆς οὐλῆς ἄλλως ἀνεγνωρίσθη ὑπὸ τῆς τροφοῦ καὶ ἄλλως ὑπὸ τῶν συβοτῶν· εἰσὶ γὰρ αἱ μὲν πίστεως ἕνεκα ἀτεχνότεραι, καὶ αἱ τοιαῦται πᾶσαι, αἱ δὲ ἐκ περιπετείας, ὥσπερ ἡ ἐν τοῖς Νίπτροις, βελτίους. δεύτεραι δὲ αἱ πεποιημέναι ὑπὸ τοῦ ποιητοῦ, διὸ ἄτεχνοι. οἷον Ὀρέστης ἐν τῇ Ἰφιγενείᾳ ἀνεγνώρισεν ὅτι Ὀρέστης· ἐκείνη μὲν γὰρ διὰ τῆς ἐπιστολῆς, ἐκεῖνος δὲ αὐτὸς λέγει ἃ βούλεται ὁ ποιητὴς ἀλλ' οὐχ ὁ μῦθος· διότι ἐγγὺς τῆς εἰρημένης ἁμαρτίας ἐστίν, ἐξῆν γὰρ ἂν ἔνια καὶ ἐνεγκεῖν. καὶ ἐν τῷ Σοφοκλέους Τηρεῖ ἡ τῆς κερκίδος φωνή. ἡ τρίτη διὰ μνήμης τῷ αἰσθέσθαί τι ἰδόντα, ὥσπερ ἡ ἐν Κυπρίοις τοῖς Δικαιογένους. ἰδὼν γὰρ τὴν γραφὴν ἔκλαυσεν, καὶ ἡ ἐν Ἀλκίνου ἀπολόγῳ, ἀκούων γὰρ τοῦ κιθαριστοῦ καὶ μνησθεὶς ἐδάκρυσεν, ὅθεν ἀνεγνωρίσθησαν. τετάρτη δὲ ἡ ἐκ συλλογισμοῦ, οἷον ἐν Χοηφόροις, ὅτι ὅμοιός τις ἐλήλυθεν, ὅμοιος δὲ οὐθεὶς ἀλλ' ἢ ὁ Ὀρέστης, οὗτος ἄρα ἐλήλυθεν. καὶ ἡ Πολυείδου τοῦ σοφιστοῦ περὶ τῆς Ἰφιγενείας, εἰκὸς γὰρ τὸν Ὀρέστην συλλογίσασθαι ὅτι ἥ τ' ἀδελφὴ ἐτύθη καὶ αὐτῷ συμβαίνει θύεσθαι. καὶ ἐν τῷ Θεοδέκτου Τυδεῖ, ὅτι ἐλθὼν ὡς εὑρήσων υἱὸν αὐτὸς ἀπόλλυται. καὶ ἡ ἐν τοῖς Φινείδαις, ἰδοῦσαι γὰρ τὸν τόπον συνελογίσαντο τὴν εἱμαρμένην ὅτι ἐν τούτῳ εἵμαρτο ἀποθανεῖν αὐταῖς, καὶ γὰρ ἐξετέθησαν ἐνταῦθα. ἔστιν δέ τις καὶ συνθετὴ ἐκ παραλογισμοῦ τοῦ θεάτρου, οἷον ἐν τῷ Ὀδυσσεῖ τῷ

20 ᾗ πλείστῃ apogr: ἡ πλείστη 21 ἡ apogr: ᾗ 22 φοροῦσιν 25 οἷον apogr: οἱ 31 δι' ὃ 35 δι' ὅτι 37 ἡ τρίτη] τρίτη ἡ apogr: ἤτοι τῇ 1455a 1 τοῖς apogr: τῆσ 2 ἀπολόγῳ apogr: ἀπὸ λόγων 4 Χοηφόροις Victorius: χλοηφόροισ 6 πολυείδου apogr: πολυείδουσ 10 Φινείδαις Reiz: φινίδεισ 13 θεάτρου] θατέρου Hermann

neben den aus dem inneren Wesen der Poesie mit Notwendigkeit gefolgerten, noch aus derselben sich ergeben; denn auch in Bezug auf sie kann man vielfach fehlen; es ist aber über sie in den herausgegebenen Vorträgen hinlänglich gehandelt.

16 Was Erkennung sei, ist oben gesagt worden. Von den Arten der Erkennung ist die erste die am wenigsten künstlerische, und deren sich doch die Dichter aus Mangel des Besseren am meisten bedienen, die durch die Kennzeichen bewirkte. Diese sind teils angeborene, wie z. B. „die Lanze die die Erdgeborenen tragen", oder Sterne, wie sie in seinem „Thyestes" der Dichter Karkinos anwendet; teils später erworbene, und diese wieder teils körperliche, wie z. B. Narben, teils äußerliche: die Halsbänder und wie z. B. in der „Tyro" die Erkennung durch die Wanne. Aber auch in der Anwendung dieser Erkennungszeichen kann man besser oder schlechter verfahren, wie z. B. Odysseus an der Narbe auf andere Weise von der Amme erkannt wird und auf andere Weise von den Schweinehirten. Es sind nämlich die Erkennungen, welche zum Zwecke der Beglaubigung dienen sollen, unkünstlerischer, und zwar die derartigen alle; besser dagegen die an eine Schicksalswendung geknüpften, wie die in den „Niptra". Eine zweite Art von Erkennungen sind die von dem Dichter erfundenen, die deshalb unkünstlerisch sind, wie z. B. Orestes in der „Iphigenie" zu erkennen giebt, daß er Orestes ist. Sie nämlich wird durch den Brief erkannt, er aber sagt es selbst, was der Wille des Dichters, aber nicht der Zusammenhang der Begebenheiten ihn sagen läßt. Darum ist dieser Fehler dem vorhin erwähnten nahe verwandt; Orestes hätte ja eben so gut einige Wahrzeichen auch an sich tragen können. Dieselbe Bewandtnis hat es in Sophokles' „Tereus" mit „des Weberschiffleins Stimme." Die dritte Art der Erkennung erfolgt durch Erinnerung, indem einer bei dem Anblicke eines Gegenstandes eine gewisse Rührung empfindet, wie die Erkennung in den „Kypriern" des Dikaiogenes, wo der Held beim Anblicke des Gemäldes weint, und die Erkennung in der „Erzählung bei dem Alkinoos", wo der Held, als er den Zitherspieler hört und des Vergangenen sich erinnert, in Thränen ausbricht, wodurch beide erkannt werden. Eine vierte Art findet durch eine Schlußfolgerung statt, wie in den „Choephoren": Es ist einer gekommen, der mir ähnlich ist, ähnlich ist mir aber niemand außer Orestes, dieser also ist gekommen. Ferner die bei Polyeidos dem Sophisten in Bezug auf Iphigenie vorkommende; denn es ist wahrscheinlich, daß Orestes schließt: sowie die Schwester geopfert worden sei, begegne es nun auch ihm, geopfert zu werden. Weiter in dem „Tydeus" des Theodektes durch die Folgerung, daß wie er gekommen sei, einen Sohn zu finden, er jetzt selbst umkomme; und die in den „Phiniden", wo diese bei dem Anblicke des Ortes auf ihr Schicksal schließen, daß ihnen vom Schicksal bestimmt war, an diesem Orte zu sterben, denn hier seien sie auch ausgesetzt worden. Es giebt aber auch eine falsche Erkennung, die auf einem Trugschlusse des Zuschauerpublikums beruht, wie z. B. in dem „Odysseus der Trugbote", wo jener einerseits vorgiebt, er werde den Bogen erkennen, den er doch

ψευδαγγέλῳ, ὁ μὲν γὰρ τὸ τόξον ἔφη γνώσεσθαι ὃ οὐχ ἑωράκει, τὸ δὲ ὡς δι' ἐκείνου ἀναγνωριοῦντος διὰ τούτου ποιῆσαι παραλογισμόν. πασῶν δὲ βελτίστη ἀναγνώρισις ἡ ἐξ αὐτῶν τῶν πραγμάτων τῆς ἐκπλήξεως γιγνομένης δι' εἰκότων, οἷον ἐν τῷ Σοφοκλέους Οἰδίποδι καὶ τῇ Ἰφιγενείᾳ· εἰκὸς γὰρ βούλεσθαι ἐπιθεῖναι γράμματα. αἱ γὰρ τοιαῦται μόναι ἄνευ τῶν πεποιημένων σημείων καὶ δεραίων. δεύτεραι δὲ αἱ ἐκ συλλογισμοῦ.

δεῖ δὲ τοὺς μύθους συνιστάναι καὶ τῇ λέξει συναπεργάζεσθαι ὅτι μάλιστα πρὸ ὀμμάτων τιθέμενον· οὕτω γὰρ ἂν ἐναργέστατα ὁ ὁρῶν ὥσπερ παρ' αὐτοῖς γιγνόμενος τοῖς πραττομένοις εὑρίσκοι τὸ πρέπον καὶ ἥκιστα ἂν λανθάνοι τὰ ὑπεναντία. σημεῖον δὲ τούτου ὃ ἐπετιμᾶτο Καρκίνῳ· ὁ γὰρ Ἀμφιάραος ἐξ ἱεροῦ ἀνῄει, ὃ μὴ ὁρῶντα τὸν θεατὴν ἐλάνθανεν, ἐπὶ δὲ τῆς σκηνῆς ἐξέπεσεν δυσχεραντων τοῦτο τῶν θεατῶν. ὅσα δὲ δυνατὸν καὶ τοῖς σχήμασιν συναπεργαζόμενον. πιθανώτατοι γὰρ ἀπὸ τῆς αὐτῆς φύσεως οἱ ἐν τοῖς πάθεσίν εἰσιν καὶ χειμαίνει ὁ χειμαζόμενος καὶ χαλεπαίνει ὁ ὀργιζόμενος ἀληθινώτατα. διὸ εὐφυοῦς ἡ ποιητικὴ ἐστιν ἢ μανικοῦ· τούτων γὰρ οἱ μὲν εὔπλαστοι οἱ δὲ ἐξεταστικοί εἰσιν. τούτους τε λόγους καὶ τοὺς πεποιημένους δεῖ καὶ αὐτὸν ποιοῦντα ἐκτίθεσθαι καθόλου, εἶθ' οὕτως ἐπεισοδιοῦν καὶ περιτείνειν. λέγω δὲ οὕτως ἂν θεωρεῖσθαι τὸ καθόλου, οἷον τῆς Ἰφιγενείας· τυθείσης τινὸς κόρης καὶ ἀφανισθείσης ἀδήλως τοῖς θύσασιν, ἱδρυνθείσης δὲ εἰς ἄλλην χώραν, ἐν ᾗ νόμος ἦν τοὺς ξένους θύειν τῇ θεῷ, ταύτην ἔσχε τὴν ἱερωσύνην, χρόνῳ δὲ ὕστερον τῷ ἀδελφῷ συνέβη ἐλθεῖν τῆς ἱερείας, τὸ δὲ ὅτι ἀνεῖλεν ὁ θεὸς διά τινα αἰτίαν ἔξω τοῦ καθόλου ἐλθεῖν ἐκεῖ καὶ ἐφ' ὅ τι δὲ ἔξω τοῦ μύθου, ἐλθὼν δὲ καὶ ληφθεὶς θύεσθαι μέλλων ἀνεγνώρισεν, εἴθ' ὡς Εὐριπίδης εἴθ' ὡς Πολύειδος ἐποίησεν, κατὰ τὸ εἰκὸς εἰπὼν ὅτι οὐκ ἄρα μόνον τὴν ἀδελφὴν ἀλλὰ καὶ αὐτὸν ἔδει τυθῆναι,

14 ὁ μὲν apogr: τὸ μὲν 17 ἐκπλήξεως Riccardianus 16: πλήξεως εἰκότων apogr: εἰκόντων 18 οἷον ὁ, Aldus ἡ 20 δεραίων] δέρεων 24 ἐναργέστατα apogr: ἐνεργέστατα 26 τὰ apogr: τὸ τὰ ἐπετιμᾶτο marg Riccardiani 16: ἐπιτιμᾷ τῶι (cf. 26. 1462a 10) 27 ἀνῄει Guelferbytanus (idem marg Laurentiani LX 14): ἂν εἴη 1455a 28 θεατὴν] ποιητὴν Dacier 32 δι' ὃ 34 τούτους τε τοὺς apogr nonnulla, alia τούς τε 1455b 1 εἶθ' apogr:

nicht gesehen hatte, andrerseits das Publikum veranlaßt, durch den Glauben, daß jener ihn wiedererkennen werde, einen Fehlschluß zu begehen (jener sei Odysseus). Von allen die beste Erkennung ist aber die, welche aus den Begebenheiten selbst hervorgeht, so daß die erschütternde Überraschung mittelst eines wahrscheinlichen Verlaufs erfolgt, wie z. B. was in Sophokles' „Ödipus" und in der „Iphigenie" sich zuträgt; denn es ist der Wahrscheinlichkeit gemäß, daß sie den Wunsch hat, ihm einen schriftlichen Auftrag mitzugeben. Die Erkennungen dieser Art nämlich bedürfen allein nicht willkürlich erdichteter äußerer Zeichen und Erkennungskleinode. Die zweitbesten aber sind die, welche aus einer Schlußfolgerung entspringen.

17 Bei der Composition der Fabeln und der mitwirkenden sprachlichen Ausführung muß der Dichter sich alles möglichst klar vor Augen stellen. Denn wer es so leibhaftig sieht, wie wenn er selbst bei allem was geschieht gegenwärtig wäre, kann das Angemessene finden, und ihm wird am wenigsten entgehen was widersprechend ist. Dies läßt sich aus dem Vorwurfe abnehmen, den man dem Karkinos zu machen pflegte. Er ließ nämlich seinen Amphiaraos aus dem Tempel zurückkehren, ohne daß der Zuschauer dies sah, dem es deshalb unbemerkt blieb; auf der Bühne nun fiel er mit dem Stücke durch, weil die Zuschauer darüber ungehalten wurden.

Ja, der Dichter muß in allem so mitarbeiten, daß er sich soviel als möglich auch in die Stimmungen seiner Personen hineinversetzt. Denn am überzeugendsten stellen diejenigen Gefühle dar, welche selbst von ihnen ergriffen sind, und am wahrhaftesten stürmt, wer in Aufregung versetzt, und zürnt, wer von Zorn erfüllt ist. Darum ist die Poesie Sache des von der Natur Begabten oder des Enthusiastischen; denn von diesen sind die letzteren fähig, sich leicht in jede Gemütsstimmung zu versetzen, die ersteren sind mit Forschungsgeist begabt.

Diese Fabeln endlich muß der Dichter, sowohl die schon gebildeten, als wenn er sie selbst erst bildet, sich ihrem Hauptinhalte nach vor Augen stellen, und dann erst darf er die Akte hineinbringen und die Fabeln weiter ausdehnen. Ich meine aber, daß man auf folgende Weise den allgemeinen Inhalt einer Fabel sich zur Anschauung bringen könne, z. B. den der Iphigenienfabel: Eine Jungfrau, die zum Opfer bestimmt, aber den Augen der Opferer unbemerkt entrückt und in ein anderes Land versetzt worden war, in welchem das Gesetz bestand, die Fremdlinge der Göttin zu opfern, erlangte dieses Priesteramt. Lange hernach begegnete es dem Bruder der Priesterin dorthin zu kommen. — Der Umstand, daß der Gott ihm das Orakel gegeben hatte, aus einem bestimmten Grunde, liegt außerhalb des allgemeinen Inhalts; daß er dorthin kam und zu welchem Zweck, auch das liegt außerhalb der Fabel. — Gekommen und ergriffen, soll er eben geopfert werden, da giebt er sich zu erkennen, indem er, sei es nach der Darstellung des Euripides oder nach der des Polyeidos, der Wahr-

εἴθ' ἐπεισοδιοῦν corr apogr: ἐπεισοδίου 2 παρατείνειν Victorius 7 τὸ δὲ apogr: τόδε 9 et 10 εἴθ'

καὶ ἐντεῦθεν ἡ σωτηρία. μετὰ ταῦτα δὲ ἤδη ὑποθέντα τὰ ὀνόματα ἐπεισοδιοῦν, ὅπως δὲ ἔσται οἰκεῖα τὰ ἐπεισόδια, οἷον ἐν τῷ Ὀρέστῃ ἡ μανία δι' ἣς ἐλήφθη καὶ ἡ σωτηρία διὰ τῆς καθάρσεως. ἐν μὲν οὖν τοῖς δράμασιν τὰ ἐπεισόδια σύντομα, ἡ δ' ἐποποιία τούτοις μηκύνεται. τῆς γὰρ Ὀδυσσείας μικρὸς ὁ λόγος ἐστίν· ἀποδημοῦντός τινος ἔτη πολλὰ καὶ παραφυλαττομένου ὑπὸ τοῦ Ποσειδῶνος καὶ μόνου ὄντος, ἔτι δὲ τῶν οἴκοι οὕτως ἐχόντων ὥστε τὰ χρήματα ὑπὸ μνηστήρων ἀναλίσκεσθαι καὶ τὸν υἱὸν ἐπιβουλεύεσθαι, αὐτὸς δὲ ἀφικνεῖται χειμασθεὶς καὶ ἀναγνωρίσας τινὰς αὐτὸς ἐπιθέμενος αὐτὸς μὲν ἐσώθη τοὺς δ' ἐχθροὺς διέφθειρε. τὸ μὲν οὖν ἴδιον τοῦτο, τὰ δ' ἄλλα ἐπεισόδια.

ἔστι δὲ πάσης τραγῳδίας τὸ μὲν δέσις τὸ δὲ λύσις, τὰ 18
μὲν ἔξωθεν καὶ ἔνια τῶν ἔσωθεν πολλάκις ἡ δέσις, τὸ δὲ λοιπὸν ἡ λύσις. λέγω δὲ δέσιν μὲν εἶναι τὴν ἀπ' ἀρχῆς μέχρι τούτου τοῦ μέρους ὃ ἔσχατόν ἐστιν ἐξ οὗ μεταβαίνειν εἰς εὐτυχίαν ⟨ἢ δυστυχίαν⟩, λύσιν δὲ τὴν ἀπὸ τῆς ἀρχῆς τῆς μεταβάσεως μέχρι τέλους· ὥσπερ ἐν τῷ Λυγκεῖ τῷ Θεοδέκτου δέσις μὲν τά τε προπεπραγμένα καὶ ἡ τοῦ παιδίου λῆψις καὶ πάλιν ἡ αὐτῶν δή, ⟨λύσις δὲ ἡ⟩ ἀπὸ τῆς αἰτιάσεως τοῦ θανάτου μέχρι τοῦ τέλους. τραγῳδίας δὲ εἴδη εἰσὶ τέσσαρα, τοσαῦτα γὰρ καὶ τὰ μέρη ἐλέχθη, ἡ μὲν πεπλεγμένη, ἧς τὸ ὅλον ἐστὶν περιπέτεια καὶ ἀναγνώρισις, ἡ δὲ παθητική, οἷον οἵ τε Αἴαντες καὶ οἱ Ἰξίονες, ἡ δὲ ἠθική, οἷον αἱ Φθιώτιδες καὶ ὁ Πηλεύς. τὸ δὲ τέταρτον, οἷον αἵ τε Φορκίδες καὶ Προμηθεὺς καὶ ὅσα ἐν ᾅδου. μάλιστα μὲν οὖν ἅπαντα δεῖ πειρᾶσθαι ἔχειν, εἰ δὲ μή, τὰ μέγιστα καὶ πλεῖστα, ἄλλως τε καὶ ὡς νῦν συκοφαντοῦσιν τοὺς ποιητάς· γεγονότων γὰρ καθ' ἕκαστον μέρος ἀγαθῶν ποιητῶν, ἕκαστον τοῦ ἰδίου ἀγαθοῦ ἀξιοῦσι τὸν ἕνα ὑπερβάλλειν. δίκαιον δὲ καὶ τραγῳδίαν ἄλλην καὶ τὴν αὐτὴν λέγειν οὐδὲν ἴσως τῷ μύθῳ· τοῦτο δέ, ὧν ἡ αὐτὴ πλοκὴ καὶ λύσις. πολλοὶ δὲ πλέξαντες εὖ λύουσι κακῶς· δεῖ δὲ ἄμφω ἀεὶ κροτεῖσθαι. χρὴ δὲ ὅπερ

15 δράμασι (vel ἄσμασι) apogr: ἅρμασιν 17 μικρὸς apogr: μακρὸσ 19 ἔτι Riccardianus 16, Victorius: ἐπεὶ 28 ἢ δυστυχίαν Tyrwhit, δυστυχίαν ἢ εἰς εὐτυχίαν Reiz 29 λυγκεῖ apogr: λυκεῖ 31 λύσις δὲ ἡ Aldus ἀπαγωγή, λύσις δ' ἡ Vahlen suspicatur θανάτου] Δαναοῦ Spengel 33 ὅλ' ἔστιν 1456a 2 τὸ δὲ τέταρτον ὁῆσ τὸ δὲ τερατῶδες Schrader 4 ἄλλως τε apogr: ἀλλ' ὥσγε 6 ἑκάστου τοῦ Aldus 10 κρατεῖσθαι Vahlen

ſcheinlichkeit gemäß ſpricht: ſo hätte alſo nicht bloß ſeine Schweſter, ſondern auch er geopfert werden müſſen; und dadurch erfolgte ſeine Rettung. Hiernach erſt muß der Dichter den Perſonen die paſſenden Namen beilegen und dann die Akte dichten; dabei jedoch Sorge tragen, daß die Akte zur Sache gehören, wie z. B. im „Oreſtes" der Wahnſinn, durch welchen er gefangen wird, und die Rettung durch die Sühnung. In den Dramen nun ſind die Epiſoden kurz, das Epos aber wird dadurch ausgedehnt. Iſt ja doch die Fabel der Odyſſee nur kurz: Es iſt jemand viele Jahre von Hauſe abweſend, wird von Poſeidon überwacht und iſt allein; ferner ſteht es bei ihm zu Hauſe ſo, daß ſeine Habe von Freiern verzehrt und ſeinem Sohne nach dem Leben getrachtet wird. Da kehrt er ſelbſt, nachdem er Drangſale erduldet hat, zurück, giebt ſich einigen zu erkennen, greift ſelbſt an und wird ſelbſt gerettet, vernichtet aber ſeine Feinde. Das iſt was zur Sache gehört, das übrige ſind Epiſoden.

18 Von jeder Tragödie umfaßt der eine Teil die Schürzung des Knotens, der andere die Löſung. Was außerhalb der Handlung liegt und oft auch einiges innerhalb derſelben bildet die Schürzung, das übrige die Löſung. Ich ſage aber, Schürzung ſei der Abſchnitt vom Anfange an bis zu dem Momente, aus welchem als dem letzten die Umwandlung des Schickſals in Glück oder Unglück entſpringe; Löſung aber der Abſchnitt vom Anfange dieſer Umwandlung bis zum Ende. So bildet im „Lynkeus" des Theodektes die Schürzung alles früher Geſchehene und die Gefangennehmung des Knaben ſowie wieder ihre eigene; die Löſung dagegen reicht von der Anſchuldigung des Mordes bis zum Ende.

Arten der Tragödie giebt es vier; ſoviele waren ja auch der Beſtandteile, die angeführt wurden: die verwickelte, deren Geſamtinhalt weſentlich Schickſalswechſel und Erkennung iſt; die pathetiſche (erſchütternde) wie die Ajax- und Ixionstragödien; die Charaktertragödie, z. B. die „Phthiotinnen" und der „Peleus"; und die vierte Art wie z. B. ſowohl die „Phorkiden" als der „Prometheus" und alle, die im Hades ſpielen. Am beſten nun freilich muß man alle Vorzüge zu beſitzen trachten, wo aber nicht, doch die wichtigſten und meiſten, zumal bei der unbilligen Kritik, die man jetzt an den Dichtern übt. Weil es nämlich in jedem einzelnen Teile vorzügliche Dichter gegeben hat, verlangt man, daß der einzelne das eigentümliche Treffliche eines jeden überbieten ſoll. Man iſt aber vielleicht keineswegs berechtigt, eine Tragödie für eine andere oder dieſelbe zu erklären wegen ihres Mythus; vielmehr iſt das letztere bei denen gerechtfertigt, welche eine und dieſelbe Schürzung und Löſung enthalten. Es giebt nun viele Dichter, die den Knoten gut ſchürzen, aber ſchlecht löſen; und doch gilt es mit beidem ſtets den Beifall zu erringen.

Ferner muß man deſſen eingedenk ſein, was bereits oft geſagt iſt, und nicht aus einer epiſchen Compoſition eine Tragödie machen. Eine epiſche nenne ich aber eine ſolche, welche viele Fabeln in ſich begreift, wie wenn z. B. einer den ganzen Fabelſtoff der Ilias in eine Tragödie hineindichten wollte. Denn dort erhalten wegen des

εἴρηται πολλάκις μεμνῆσθαι καὶ μὴ ποιεῖν ἐποποικὸν σύστημα τραγῳδίαν. ἐποποικὸν δὲ λέγω τὸ πολύμυθον, οἷον εἴ τις τὸν τῆς Ἰλιάδος ὅλον ποιοῖ μῦθον. ἐκεῖ μὲν γὰρ διὰ τὸ μῆκος λαμβάνει τὰ μέρη τὸ πρέπον μέγεθος, ἐν δὲ τοῖς δράμασι πολὺ παρὰ τὴν ὑπόληψιν ἀποβαίνει. σημεῖον δέ, ὅσοι πέρσιν Ἰλίου ὅλην ἐποίησαν καὶ μὴ κατὰ μέρος ὥσπερ Εὐριπίδης, Νιόβην καὶ μὴ ὥσπερ Αἰσχύλος, ἢ ἐκπίπτουσιν ἢ κακῶς ἀγωνίζονται, ἐπεὶ καὶ Ἀγάθων ἐξέπεσεν ἐν τούτῳ μόνῳ. ἐν δὲ ταῖς περιπετείαις καὶ ἐν τοῖς ἁπλοῖς πράγμασι στοχάζονται ὧν βούλονται θαυμαστῶς· τραγικὸν γὰρ τοῦτο καὶ φιλάνθρωπον. ἔστιν δὲ τοῦτο, ὅταν ὁ σοφὸς μὲν μετὰ πονηρίας δὲ ἐξαπατηθῇ, ὥσπερ Σίσυφος, καὶ ὁ ἀνδρεῖος μὲν ἄδικος δὲ ἡττηθῇ. ἔστιν δὲ τοῦτο εἰκὸς ὥσπερ Ἀγάθων λέγει, εἰκὸς γὰρ γίνεσθαι πολλὰ καὶ παρὰ τὸ εἰκός. καὶ τὸν χορὸν δὲ ἕνα δεῖ ὑπολαβεῖν τῶν ὑποκριτῶν καὶ μόριον εἶναι τοῦ ὅλου καὶ συναγωνίζεσθαι μὴ ὥσπερ Εὐριπίδῃ ἀλλ' ὥσπερ Σοφοκλεῖ. τοῖς δὲ λοιποῖς τὰ ᾀδόμενα ⟨οὐ⟩ μᾶλλον τοῦ μύθου ἢ ἄλλης τραγῳδίας ἐστίν· διὸ ἐμβόλιμα ᾄδουσιν πρώτου ἄρξαντος Ἀγάθωνος τοῦ τοιούτου. καίτοι τί διαφέρει ἢ ἐμβόλιμα ᾄδειν ἢ εἰ ῥῆσιν ἐξ ἄλλου εἰς ἄλλο ἁρμόττοι ἢ ἐπεισόδιον ὅλον;

περὶ μὲν οὖν τῶν ἄλλων ἤδη εἴρηται, λοιπὸν δὲ περὶ 19
λέξεως ἢ διανοίας εἰπεῖν. τὰ μὲν οὖν περὶ τὴν διάνοιαν ἐν τοῖς περὶ ῥητορικῆς κείσθω, τοῦτο γὰρ ἴδιον μᾶλλον ἐκείνης τῆς μεθόδου. ἔστι δὲ κατὰ τὴν διάνοιαν ταῦτα ὅσα ὑπὸ τοῦ λόγου δεῖ παρασκευασθῆναι. μέρη δὲ τούτων τό τε ἀποδεικνύναι καὶ τὸ λύειν καὶ τὸ πάθη παρασκευάζειν οἷον
1456b ἔλεον ἢ φόβον ἢ ὀργὴν καὶ ὅσα τοιαῦτα καὶ ἔτι μέγεθος καὶ μικρότητας. δῆλον δὲ ὅτι καὶ ἐν τοῖς πράγμασιν ἀπὸ τῶν αὐτῶν ἰδεῶν δεῖ χρῆσθαι ὅταν ἢ ἐλεεινὰ ἢ δεινὰ ἢ μεγάλα ἢ εἰκότα δέῃ παρασκευάζειν· πλὴν τοσοῦτον διαφέρει, ὅτι τὰ μὲν δεῖ φαίνεσθαι ἄνευ διδασκαλίας, τὰ δὲ ἐν τῷ λόγῳ ὑπὸ τοῦ λέγοντος παρασκευάζεσθαι καὶ παρὰ τὸν λόγον γίγνεσθαι. τί γὰρ ἂν εἴη τοῦ λέγοντος ἔργον, εἰ

12 λέγω τὸ apogr: λέγω δὲ τὸ 22 δὲ add Riccardianus 16 23 ἡττηθῇ apogr: ἡττήθη 28 ᾀδόμενα Madius: διδόμενα οὐ Madius, οὐδὲν Vahlen add 29 δι' ὃ 33 ἤδη apogr: ἤδ' 34 ἢ] καὶ Hermann 1456b 2 σμικρότητα Riccardianus 16 et Parisinus 2038 3 ἰδεῶν apogr: εἰδεῶν 4 δέῃ (δέῃ) Riccardianus 16 et Parisinus 2038: δ' ἢ

großen Umfangs die einzelnen Teile ihre angemessene Größe; in den Dramen dagegen entspricht der Erfolg bei weitem nicht der Erwartung. Dies kann man daraus abnehmen, daß alle die Dichter, welche den Untergang Ilions in seiner ganzen Vollständigkeit gedichtet und nicht je einen Teil desselben dramatisch behandelt haben wie Euripides, die Niobe und nicht wie Äschylos, entweder durchfallen, oder doch schlechten Erfolg bei der Aufführung haben. Denn sogar Agathon fiel wegen dieses einzigen Fehlers durch. Dagegen erzielen die Dichter vermittelst der plötzlichen Schicksalswechsel und in den einfachen Compositionen was sie zu erreichen wünschen mit bewunderuswertem Erfolg. Dies ist nämlich das Tragische und zugleich die menschliche Teilnahme Erweckende, wie es stattfindet, wenn der Kluge aber dabei Schlechte überlistet wird gleichwie Sisyphus, und der tapfere aber ungerechte Mann unterliegt. Es ist aber dieses der Wahrscheinlichkeit gemäß in dem Sinne wie Agathon sagt, es sei wahrscheinlich, daß vieles auch gegen die Wahrscheinlichkeit geschehe.

Aber auch den Chor muß man als einen der Schauspieler auftreten lassen, und er muß ein Glied des Ganzen sein und mit in die Handlung eingreifen, nicht wie bei Euripides, sondern wie bei Sophokles. Bei den späteren Dichtern haben die Chorgesänge mit der Fabel der Tragödie nicht mehr Zusammenhang als mit einer anderen Tragödie. Daher kömmt es, daß der Chor eingelegte Lieder singt, wozu Agathon zuerst das Beispiel gegeben hat. Und doch, was ist für ein Unterschied, ob man Eingelegtes singt, oder ob man ein Gespräch oder einen ganzen Akt aus einem Stücke in ein anderes einfügt?

Von allem anderen also ist bereits gesprochen; es ist noch übrig, 19
über den sprachlichen Ausdruck oder über die Gedankenentwickelung zu handeln. Alles nun was die Gedankenentwickelung betrifft, möge in der Abhandlung über die Rhetorik niedergelegt sein; denn dies ist mehr ein besonderer Teil jener Untersuchung. Es findet aber gemäß der Gedankenentwickelung alles dasjenige statt was von der Rede hervorgebracht werden soll, wozu das Beweisen, das Widerlegen, die Erregung von Gemütsbewegungen, z. B. Mitleid oder Furcht, oder Zorn und alles dergleichen, und außerdem noch die Amplification und Verminderung gehört. Es ist klar, daß man auch in der Gestaltung der Begebenheiten von denselben Gedankenarten Gebrauch machen muß, wenn man Mitleidswertes oder Furchtbares oder Großes oder Wahrscheinliches hervorbringen soll. Nur insofern findet ein Unterschied statt, als es in dem einen Falle ohne Veranstaltung erscheinen, in dem andern aber in der Rede von dem Redenden hervorgebracht werden und wegen der Rede eintreten muß. Denn was hätte der Redende für eine Aufgabe, wenn das Angenehme sich zeigte auch nicht wegen der Rede?

Von dem was den sprachlichen Ausdruck betrifft bilden einen Gegenstand der Betrachtung die Darstellungsformen des sprachlichen

φανοῖτο ἡδέα καὶ μὴ διὰ τὸν λόγον; τῶν δὲ περὶ τὴν λέξιν ἓν μέν ἐστιν εἶδος θεωρίας τὰ σχήματα τῆς λέξεως, ἃ ἐστιν εἰδέναι τῆς ὑποκριτικῆς καὶ τοῦ τὴν τοιαύτην ἔχοντος ἀρχιτεκτονικήν, οἷον τί ἐντολὴ καὶ τί εὐχὴ καὶ διήγησις καὶ ἀπειλὴ καὶ ἐρώτησις καὶ ἀπόκρισις καὶ εἴ τι ἄλλο τοιοῦτον. παρὰ γὰρ τὴν τούτων γνῶσιν ἢ ἄγνοιαν οὐδὲν εἰς τὴν ποιητικὴν ἐπιτίμημα φέρεται ὅ τι καὶ ἄξιον σπουδῆς. τί γὰρ ἄν τις ὑπολάβοι ἡμαρτῆσθαι ἃ Πρωταγόρας ἐπιτιμᾷ, ὅτι εὐχεσθαι οἰόμενος ἐπιτάττει εἰπὼν «μῆνιν ἄειδε θεά», τὸ γὰρ κελεῦσαι φησὶν ποιεῖν τι ἢ μὴ ἐπίταξίς ἐστιν. διὸ παρείσθω ὡς ἄλλης καὶ οὐ τῆς ποιητικῆς ὂν θεώρημα. τῆς δὲ λέξεως ἁπάσης τάδ' ἐστὶ τὰ μέρη, στοιχεῖον συλλαβὴ σύνδεσμος ὄνομα ῥῆμα ἄρθρον πτῶσις λόγος. στοιχεῖον μὲν οὖν ἐστιν φωνὴ ἀδιαίρετος, οὐ πᾶσα δὲ ἀλλ' ἐξ ἧς πέφυκε συνετὴ γίγνεσθαι φωνή· καὶ γὰρ τῶν θηρίων εἰσὶν ἀδιαίρετοι φωναὶ ὧν οὐδεμίαν λέγω στοιχεῖον. ταύτης δὲ μέρη τό τε φωνῆεν καὶ τὸ ἡμίφωνον καὶ ἄφωνον. ἔστιν δὲ φωνῆεν μὲν ἄνευ προσβολῆς ἔχον φωνὴν ἀκουστήν, ἡμίφωνον δὲ τὸ μετὰ προσβολῆς ἔχον φωνὴν ἀκουστήν, οἷον τὸ Σ καὶ τὸ Ρ, ἄφωνον δὲ τὸ μετὰ προσβολῆς καθ' αὑτὸ μὲν οὐδεμίαν ἔχον φωνήν, μετὰ δὲ τῶν ἐχόντων τινὰ φωνὴν γινόμενον ἀκουστόν, οἷον τὸ Γ καὶ τὸ Δ, ταῦτα δὲ διαφέρει σχήμασίν τε τοῦ στόματος καὶ τόποις καὶ δασύτητι καὶ ψιλότητι καὶ μήκει καὶ βραχύτητι ἔτι δὲ ὀξύτητι καὶ βαρύτητι καὶ τῷ μέσῳ· περὶ ὧν καθ' ἕκαστον ἐν τοῖς μετρικοῖς προσήκει θεωρεῖν. συλλαβὴ δέ ἐστιν φωνὴ ἄσημος συνθετὴ ἐξ ἀφώνου καὶ φωνὴν ἔχοντος· καὶ γὰρ τὸ ΓΡ ἄνευ τοῦ Α συλλαβὴ καὶ μετὰ τοῦ Α, οἷον τὸ ΓΡΑ. ἀλλὰ καὶ τούτων θεωρῆσαι τὰς διαφορὰς τῆς μετρικῆς ἐστιν. σύνδεσμος δέ ἐστιν φωνὴ ἄσημος ἣ οὔτε κωλύει οὔτε ποιεῖ φωνὴν μίαν σημαντικὴν ἐκ πλειόνων φωνῶν πεφυκυῖαν συντίθεσθαι, καὶ ἐπὶ τῶν ἄκρων καὶ ἐπὶ τοῦ μέσου, ἣν μὴ ἁρμόττει ἐν ἀρχῇ λόγου τιθέναι καθ' αὑτόν,

8 ἢ δέοι Vahlen 9 μέν ἐστιν 17 τί ἢ μὴ ποιεῖν apogr 18 δι' ὃ 21 ἄθρον 23 ἐξ ἧς apogr: ἑξῆς συνθετὴ apogr 24 οὐδὲ μίαν 27 post ἀκουστήν apogr panca οἷον τὸ α καὶ τὸ ω addunt 35 σύνθετος apogr 38 ἢ apogr: ἣ 1457a 2 post συντίθεσθαι Vahlen coniicit πεφυκυῖα τίθεσθαι, cf. infra a 9, omissa esse 3 ἣν μὴ ἁρμόττῃ apogr καθ' αὑτό Madius, αὑτήν Tyrwhitt μεν. ητοι. δε. δή apogr

Ausdruckes, deren Kenntnis der Darstellungskunst und demjenigen anheimfällt der ein systematisches Wissen von einer solchen inne hat, z. B. was ein Befehl, was ein Wunsch, eine Erzählung (Behauptung), Drohung, Frage und Antwort ist und was alles es sonst noch von der Art giebt. Denn wegen der Kenntnis oder Unkenntnis dieser Dinge wird der Poesie kein Vorwurf gemacht der auch nur der Mühe wert wäre. Denn was könnte man für einen Fehler in dem finden was Protagoras dem Homer zum Vorwurfe macht: daß er in der Meinung zu wünschen befehle mit den Worten: „Singe, o Göttin, den Zorn!“ Denn die Aufforderung, sagt er, etwas zu thun oder nicht zu thun, ist ein Befehl. Deshalb will ich es bei Seite lassen als Gegenstand der Betrachtung einer andern Wissenschaft und nicht der Poetik.

Der gesamte sprachliche Ausdruck aber besteht aus folgenden Teilen: Sprachelement, Silbe, Bindewort, Nennwort, Aussagewort, Artikel, Flexionsform, Rede. Ein Sprachelement nun ist ein unteilbarer Laut, jedoch nicht jeder, sondern ein solcher aus welchem ein verständlicher Laut hervorgehen kann. Denn auch die Tiere geben unteilbare Laute von sich und doch nenne ich keinen davon ein Sprachelement. Arten desselben sind der Vokal, Halbvokal und der stumme Konsonant. Es ist aber Vokal ein solcher welcher ohne Anstoß einen hörbaren Laut hat, wie das A und das O; Halbvokal ein solcher welcher mit einem Anstoße einen hörbaren Laut hat, wie das S und das R; stummer Konsonant aber ein solcher welcher mit einem Anstoße an und für sich keinen Laut hat, mit denjenigen aber welche einen Laut haben hörbar wird, wie das G und das D. Diese unterscheiden sich aber nach den Stellungen und Orten des Mundes, nach Stärke und Schwäche des Hauchs und nach Länge und Kürze, ferner auch nach hellem, dumpfem und mittlerem Ton; die Untersuchung darüber im einzelnen findet in der Abhandlung über die Metrik ihren schicklichen Platz.

Silbe aber ist ein unbedeutsamer Laut, welcher zusammengesetzt ist aus einem stummen Konsonanten und einem lautenden Sprachelement; denn Gr ist sowohl ohne das A eine Silbe als auch mit dem A wie Gra. Doch gehört die Betrachtung der Unterschiede auch von diesen in die Metrik.

Bindewort ist ein unbedeutsamer Laut, welcher die Einheit eines bedeutungsvollen Ausdrucks der sich naturgemäß aus mehreren Ausdrücken zusammensetzen läßt weder hindert noch bewirkt, sowohl am Anfange und Ende als in der Mitte stehen, den man aber passend nicht im Anfang einer Rede für sich setzen kann, z. B. μέν, ἤτοι, δέ (zwar, oder, aber); oder ein unbedeutsamer Laut, welcher seiner Natur nach aus mehr als einem aber bedeutungsvollen Ausdrucke einen einzigen bedeutungsvollen Ausdruck bilden kann.

Artikel ist ein unbedeutsamer Laut, der einer Rede Anfang oder Ende oder Begrenzung anzeigt, z. B. das „Ich sage“, das Über und das Übrige; oder ein unbedeutsamer Laut, der die Bildung eines einzigen bedeutungsvollen Ausdrucks aus mehreren Ausdrücken weder

οἷον μέν ἤτοι δέ. ἢ φωνὴ ἄσημος ἢ ἐκ πλειόνων μὲν φωνῶν μιᾶς σημαντικῶν δὲ ποιεῖν πέφυκεν μίαν σημαντικὴν φωνήν. ἄρθρον δ' ἐστὶ φωνὴ ἄσημος ἢ λόγου ἀρχὴν ἢ τέλος ἢ διορισμὸν δηλοῖ, οἷον τὸ φημί καὶ τὸ περί καὶ τὰ ἄλλα. [ἢ φωνὴ ἄσημος ἣ οὔτε κωλύει οὔτε ποιεῖ φωνὴν μίαν σημαντικὴν ἐκ πλειόνων φωνῶν, πεφυκυῖα τίθεσθαι καὶ ἐπὶ τῶν ἄκρων καὶ ἐπὶ τοῦ μέσου.] ὄνομα δέ ἐστι φωνὴ συνθετὴ σημαντικὴ ἄνευ χρόνου ἧς μέρος οὐδέν ἐστι καθ' αὑτὸ σημαντικόν· ἐν γὰρ τοῖς διπλοῖς οὐ χρώμεθα ὡς καὶ αὐτὸ καθ' αὑτὸ σημαῖνον, οἷον ἐν τῷ Θεοδώρῳ τὸ δῶρον οὐ σημαίνει. ῥῆμα δὲ φωνὴ συνθετὴ σημαντικὴ μετὰ χρόνου ἧς οὐδὲν μέρος σημαίνει καθ' αὑτὸ ὥσπερ καὶ ἐπὶ τῶν ὀνομάτων· τὸ μὲν γὰρ ἄνθρωπος ἢ λευκόν οὐ σημαίνει τὸ πότε, τὸ δὲ βαδίζειν ἢ βεβάδικεν προσσημαίνει τὸ μὲν τὸν παρόντα χρόνον τὸ δὲ τὸν παρεληλυθότα. πτῶσις δ' ἐστὶν ὀνόματος ἢ ῥήματος ἡ μὲν τὸ κατὰ τὸ τούτου ἢ τούτῳ σημαῖνον καὶ ὅσα τοιαῦτα, ἡ δὲ κατὰ τὸ ἑνὶ ἢ πολλοῖς, οἷον ἄνθρωποι ἢ ἄνθρωπος, ἡ δὲ κατὰ τὰ ὑποκριτικά, οἷον κατ' ἐρώτησιν ἐπίταξιν· τὸ γὰρ ἐβάδισεν; ἢ βάδιζε πτῶσις ῥήματος κατὰ ταῦτα τὰ εἴδη ἐστίν. λόγος δὲ φωνὴ συνθετὴ σημαντικὴ ἧς ἔνια μέρη καθ' αὑτὰ σημαίνει τι· οὐ γὰρ ἅπας λόγος ἐκ ῥημάτων καὶ ὀνομάτων σύγκειται, οἷον ὁ τοῦ ἀνθρώπου ὁρισμός, ἀλλ' ἐνδέχεται ἄνευ ῥημάτων εἶναι λόγον, μέρος μέντοι ἀεί τι σημαῖνον ἕξει, οἷον ἐν τῷ βαδίζει Κλέων ὁ Κλέων. εἷς δέ ἐστι λόγος διχῶς, ἢ γὰρ ὁ ἓν σημαίνων, ἢ ὁ ἐκ πλειόνων συνδέσμῳ, οἷον ἡ Ἰλιὰς μὲν συνδέσμῳ εἷς, ὁ δὲ τοῦ ἀνθρώπου τῷ ἓν σημαίνειν.

ὀνόματος δὲ εἴδη τὸ μὲν ἁπλοῦν, ἁπλοῦν δὲ λέγω ὃ 21
μὴ ἐκ σημαινόντων σύγκειται, οἷον γῆ, τὸ δὲ διπλοῦν· τούτου δὲ τὸ μὲν ἐκ σημαίνοντος καὶ ἀσήμου, πλὴν οὐκ ἐν τῷ ὀνόματι σημαίνοντος καὶ ἀσήμου, τὸ δὲ ἐκ σημαινόντων σύγκειται. εἴη δ' ἂν καὶ τριπλοῦν καὶ τετραπλοῦν ὄνομα καὶ

5 σημαντικῶν Robortellus: σημαντικὸν 6 ἢ apogr: ἡ 7 τὸ φ. μ. ι ς᾽ τὸ π. ε. ρ. ι 8 ἢ apogr: ἡ 17 βαδίζει Riccardianus 16 προσσημαίνει corr apogr: προσημαίνει 19 τὸ κατὰ τὸ Riccardianus 16: τὸ κατὰ 22 βάδιζε Riccardianus 16: ἐβάδιζεν 24 τί 27 ἀεὶ τί βαδίζει apogr: βαδίζειν 29 συνδέσμῳ Riccardianus 16, Aldina 1536: συνδέσμων 30 τῷ apogr: τὸ 33 ὀνόματι Vahlen: ὀνόματος

hindert noch bewirkt, der seiner Natur nach sowohl am Anfang und Ende wie in der Mitte stehen kann.

Nennwort ist ein zusammengesetzter Laut, der Bedeutung hat ohne die Zeit mitzubezeichnen, von dem kein Teil etwas an und für sich bezeichnet; denn in den aus zweien zusammengesetzten Nennwörtern gebrauchen wir es nicht als auch für sich etwas bedeutend, so z. B. macht in dem Namen Theodoros das δῶρον (Geschenk) für sich allein keine Bezeichnung aus.

Aussagewort ist ein zusammengesetzter Laut, der Bedeutung hat mit Zeitbezeichnung, von dem kein Teil für sich etwas bezeichnet, gerade wie auch bei den Nennwörtern. Denn das Wort „Mensch" oder „weiß" bezeichnet nicht das „Wann", „gehen" aber oder „ist gegangen" bezeichnet zugleich, das eine die gegenwärtige, das andere die vergangene Zeit.

Flexionsform eines Nenn- oder Zeitworts ist teils die Bezeichnung nach dem „Wessen" oder „Wem" und alles der Art, teils nach der Ein- oder Mehrzahl, z. B. „Menschen" oder „Mensch", teils nach den Darstellungs- (Satz-) formen, z. B. nach Frage, Befehl; denn „ging" oder „geh" ist Flexionsform eines Zeitwortes nach diesen Arten.

Rede ist ein zusammengesetzter Laut mit Bedeutung, von dem einige Teile etwas für sich bezeichnen. Denn nicht jede Rede besteht aus Nenn- und Zeitwörtern, wie z. B. die Definition von „Mensch", sondern es kann etwas eine Rede sein ohne Zeitwörter, jedoch wird sie immer einen Teil haben der einen Gegenstand bezeichnet; ein solcher ist z. B. in dem Satze „es geht Kleon" der Name „Kleon". Eine Einheit aber bildet die Rede in zweifachem Sinne, entweder nämlich wenn sie ein Wesen bezeichnet, oder wenn sie aus mehreren Teilen durch Verknüpfung entsteht; so z. B. bildet die Ilias eine Einheit durch Verknüpfung, die Definition des Menschen aber dadurch daß sie ein Wesen bezeichnet.

21 Arten des Nennwortes sind das einfache; ein einfaches aber nenne ich ein solches welches nicht aus Teilen besteht, die für sich eine Bedeutung haben, z. B. „Erde", — und das zweifache; dieses besteht wieder entweder aus einem bedeutungsvollen und unbedeutsamen Teile, nur daß nicht innerhalb des Nennwortes der eine Teil seine Bedeutung behält, der andere unbedeutsam ist, — oder aus zwei bedeutungsvollen Teilen. Es kann aber auch ein drei-, vier- und vielfaches Nennwort geben, wie die großartigen meistenteils, z. B. das Nennwort Hermokaikoxanthos.

Jedes Nennwort ist entweder ein gewöhnliches, oder ein Fremdwort, oder eine Metapher, oder ein Schmuck, oder eine Neubildung, oder ein verlängertes, oder verkürztes, oder ein verändertes. Gewöhnlich nenne ich was die Einheimischen, Fremdwort was Fremde gebrauchen; es ist daher einleuchtend, daß möglicherweise ein und dasselbe Wort sowohl Fremdwort als gewöhnliches sein kann, nur nicht für die nämlichen; σίγυνον (Wurfspieß) ist z. B. für die Kyprier ein gewöhnliches, für uns dagegen ein Fremdwort. Metapher ist die

πολλαπλοῦν, οἷον τὰ πολλὰ τῶν μεγαλείων ὧν Ἑρμοκαϊκόξανθος. ἅπαν δὲ ὄνομά ἐστιν ἢ κύριον ἢ γλῶττα ἢ μεταφορὰ ἢ κόσμος ἢ πεποιημένον ἢ ἐπεκτεταμένον ἢ ὑφῃρημένον ἢ ἐξηλλαγμένον. λέγω δὲ κύριον μὲν ᾧ χρῶνται ἕκαστοι, γλῶτταν δὲ ᾧ ἕτεροι, ὥστε φανερὸν ὅτι καὶ γλῶτταν καὶ κύριον εἶναι δυνατὸν τὸ αὐτό, μὴ τοῖς αὐτοῖς δέ· τὸ γὰρ σίγυνον Κυπρίοις μὲν κύριον, ἡμῖν δὲ γλῶττα. μεταφορὰ δέ ἐστιν ὀνόματος ἀλλοτρίου ἐπιφορὰ ἢ ἀπὸ τοῦ γένους ἐπὶ εἶδος ἢ ἀπὸ τοῦ εἴδους ἐπὶ τὸ γένος ἢ ἀπὸ τοῦ εἴδους ἐπὶ εἶδος ἢ κατὰ τὸ ἀνάλογον. λέγω δὲ ἀπὸ γένους μὲν ἐπὶ εἶδος οἷον «νηῦς δέ μοι ἥδ' ἕστηκεν·» τὸ γὰρ ὁρμεῖν ἐστιν ἑστάναί τι. ἀπ' εἴδους δὲ ἐπὶ γένος «ἢ δὴ μυρί' Ὀδυσσεὺς ἐσθλὰ ἔοργεν·» τὸ γὰρ μυρίον πολύ ἐστιν, ᾧ νῦν ἀντὶ τοῦ πολλοῦ κέχρηται. ἀπ' εἴδους δὲ ἐπὶ εἶδος οἷον «χαλκῷ ἀπὸ ψυχὴν ἀρύσας» καὶ «ταμὼν ἀτειρέι χαλκῷ.» ἐνταῦθα γὰρ τὸ μὲν ἀρύσαι ταμεῖν, τὸ δὲ ταμεῖν ἀρύσαι εἴρηκεν· ἄμφω γὰρ ἀφελεῖν τί ἐστιν. τὸ δὲ ἀνάλογον λέγω, ὅταν ὁμοίως ἔχῃ τὸ δεύτερον πρὸς τὸ πρῶτον καὶ τὸ τέταρτον πρὸς τὸ τρίτον, ἐρεῖ γὰρ ἀντὶ τοῦ δευτέρου τὸ τέταρτον ἢ ἀντὶ τοῦ τετάρτου τὸ δεύτερον, καὶ ἐνίοτε προστιθέασιν ἀνθ' οὗ λέγει πρὸς ὃ ἐστι. λέγω δὲ οἷον ὁμοίως ἔχει φιάλη πρὸς Διόνυσον καὶ ἀσπὶς πρὸς Ἄρη· ἐρεῖ τοίνυν τὴν φιάλην ἀσπίδα Διονύσου καὶ τὴν ἀσπίδα φιάλην Ἄρεως. ἢ ὁ γῆρας πρὸς βίον, καὶ ἑσπέρα πρὸς ἡμέραν· ἐρεῖ τοίνυν τὴν ἑσπέραν γῆρας ἡμέρας ἢ ὥσπερ Ἐμπεδοκλῆς καὶ τὸ γῆρας ἑσπέραν βίου ἢ δυσμὰς βίου. ἐνίοις δ' οὐκ ἔστιν ὄνομα κείμενον τῶν ἀνάλογον, ἀλλ' οὐδὲν ἧττον ὁμοίως λεχθήσεται· οἷον τὸ τὸν καρπὸν μὲν ἀφιέναι σπείρειν, τὸ δὲ τὴν φλόγα ἀπὸ τοῦ ἡλίου ἀνώνυμον· ἀλλ' ὁμοίως ἔχει τοῦτο πρὸς τὸν ἥλιον καὶ τὸ σπείρειν πρὸς τὸν καρπόν, διὸ εἴρηται «σπείρων θεοκτίσταν φλόγα.» ἔστι δὲ τῷ τρόπῳ τούτῳ τῆς μεταφορᾶς χρῆσθαι καὶ ἄλλως, προσαγορεύσαντα τὸ ἀλλότριον ἀποφῆσαι τῶν οἰκείων τι, οἷον εἰ τὴν ἀσπίδα εἴποι φιάλην μὴ Ἄρεως ἀλλ' ἄοινον. πεποιημένον δ' ἐστὶν ὃ ὅλως μὴ καλούμενον ὑπό τινων αὐτὸς τίθεται ὁ ποιητής, δοκεῖ γὰρ ἔνια εἶναι τοιαῦτα, οἷον τὰ κέρατα ἑρνύγας καὶ τὸν ἱερέα ἀρητῆρα. ἐπεκτεταμένον

35 μεγαλείων ὧν Vahlen, μεγαλείων ὡς Winstanley, μεγαλειοτέρων οἷον Hermann: μεγαλιωτῶν 1457b 10 ὁρμεῖν apogr: ορμιN, ιN in litura 11 ἢ δὴ apogr: ἤδη μυρι

Übertragung der Benennung eines anderen Gegenſtandes entweder von der Gattung auf die Art, oder von der Art auf die Gattung, oder von einer Art auf die andere, oder nach dem Verhältnismäßigen. Ich nenne aber Übertragung von der Gattung auf die Art z. B.: „Dorten ruht mir das Schiff;" denn das vor Anker Liegen iſt eine Art des Ruhens. Von der Art auf die Gattung z. B.: „Wahrlich Tauſende von edlen Thaten hat Odyſſeus verrichtet," denn die Tauſende ſind ein Vieles, und dieſe hat der Dichter hier anſtatt des Vielen gebraucht. Von einer Art auf die andere z. B.: „Mit dem Erze ſchöpft er das Leben weg" und „Er ſchnitt mit unverwüſtlichem Erze." Denn hier hat der Dichter das Schöpfen Schneiden genannt, dort das Schneiden Schöpfen; beides nämlich iſt eine Art des Wegnehmens. Unter dem Verhältnismäßigen verſtehe ich, wenn das zweite ſich zum erſten ebenſo verhält wie das vierte zum dritten; denn dann kann man anſtatt des zweiten das vierte oder anſtatt des vierten das zweite ſagen, ja bisweilen fügt man zu dem metaphoriſch bezeichneten Gegenſtande noch denjenigen hinzu zu welchem er im Verhältniſſe ſteht. Ich meine z. B.: Es verhält ſich ebenſo die Trinkſchale zum Dionyſos wie der Schild zum Ares; man kann demnach die Trinkſchale den Schild des Dionyſos und den Schild die Trinkſchale des Ares nennen. Oder: Wie ſich das Alter zum Leben verhält, ſo verhält ſich der Abend zum Tage; man kann demnach den Abend das Alter des Tages oder gleichwie Empedokles auch das Alter den Abend des Lebens oder den Niedergang des Lebens nennen. Einige der verhältnismäßigen Dinge haben keinen Namen erhalten, aber nichtsdeſtoweniger kann man ſie auf gleiche Weiſe benennen. So z. B. heißt das Ausſtreuen der Feldfrucht Säen, für das Ausſtreuen der Flamme von der Sonne her giebt es keine Benennung; aber es verhält ſich dies ebenſo zur Sonne wie das Säen zur Feldfrucht, weshalb der Dichter geſagt hat: „Säend die gottgeſchaffene Flamme." Man kann aber dieſe Art der Metapher noch anders gebrauchen, ſo nämlich daß man einem Dinge etwas von einem anderen Genommenes beilegt und dagegen etwas Dazugehöriges abſpricht, wie z. B. wenn man den Schild die Trinkſchale nicht des Mars, ſondern „die weinloſe" nennete. Eine Neubildung iſt ein Name, den als einen überhaupt von niemand gebrauchten ſich der Dichter ſelbſt bildet. Einige nämlich ſcheinen von ſolcher Art zu ſein, wenn z. B. die Hörner „Sproſſen" und der Prieſter „Beter" genannt wird. Verlängert aber oder verkürzt iſt ein Wort, und zwar das

12 μύριον πολύ τι Twining 14 ἀρύσας corr Vaticanus 1400, καὶ τεμὼν Laurentianus LX 21: ἀερύσασκε τεμῶν ἀτειρεῖ (sive ἀτειρέι) apogr: ἀτηρει 24 ἡμέρας καὶ τὸ γῆρας ἑσπέραν βίου ἢ ὥσπερ ἐμπεδοκλῆς δυσμὰς Riccardianus 16, Parisinus 2038 29 τὸν ⟨ἀφιέντα τὸν⟩ καρπόν Castelvetrus δι' ὃ 32 τί ἀλλ' ἄοινον Victorius: ἀλλὰ οἶνου 33 ante πεποιημένον explicationem κόσμου omissam esse statuit Madius ὑπό τινων 35 ἔρνυγας Hermann, ἔρνυτας Hesychius

1458a δέ ἐστιν ἢ ἀφῃρημένον τὸ μὲν ἐὰν φωνήεντι μακροτέρῳ κεχρημένον ᾖ τοῦ οἰκείου ἢ συλλαβῇ ἐμβεβλημένῃ, τὸ δὲ ἂν ἀφῃρημένον τι ᾖ αὐτοῦ, ἐπεκτεταμένον μὲν οἷον τὸ πόλεος πόληος καὶ τὸ Πηλῆος, Πηληιάδεω, ἀφῃρημένον δὲ οἷον τὸ κρῖ καὶ τὸ δῶ καὶ «μία γίνεται ἀμφοτέρων ὄψ.» ἐξηλλαγμένον δ' ἐστὶν ὅταν τοῦ ὀνομαζομένου τὸ μὲν καταλείπῃ τὸ δὲ ποιῇ, οἷον τὸ «δεξιτερὸν κατὰ μαζόν» ἀντὶ τοῦ δεξιόν.

αὐτῶν δὲ τῶν ὀνομάτων τὰ μὲν ἄρρενα τὰ δὲ θήλεα τὰ δὲ μεταξύ, ἄρρενα μὲν ὅσα τελευτᾷ εἰς τὸ Ν καὶ Ρ καὶ Σ καὶ ὅσα ἐκ τούτου σύγκειται, ταῦτα δ' ἔστιν δύο, Ψ καὶ Ξ, θήλεα δὲ ὅσα ἐκ τῶν φωνηέντων εἰς τε τὰ ἀεὶ μακρά, οἷον εἰς Η καὶ Ω, καὶ τῶν ἐπεκτεινομένων εἰς Α· ὥστε ἴσα συμβαίνει πλήθη εἰς ὅσα τὰ ἄρρενα καὶ τὰ θήλεα. τὸ γὰρ Ψ καὶ τὸ Ξ ταὐτά ἐστιν. εἰς δὲ ἄφωνον οὐδὲν ὄνομα τελευτᾷ, οὐδὲ εἰς φωνῆεν βραχύ. εἰς δὲ τὸ Ι τρία μόνον, μέλι κόμμι πέπερι. εἰς δὲ τὸ Υ πέντε. τὰ δὲ μεταξὺ εἰς ταῦτα καὶ Ν καὶ Σ.

λέξεως δὲ ἀρετὴ σαφῆ καὶ μὴ ταπεινὴν εἶναι. σα- 22
φεστάτη μὲν οὖν ἐστιν ἡ ἐκ τῶν κυρίων ὀνομάτων, ἀλλὰ ταπεινή. παράδειγμα δὲ ἡ Κλεοφῶντος ποίησις καὶ ἡ Σθενέλου. σεμνὴ δὲ καὶ ἐξαλλάττουσα τὸ ἰδιωτικὸν ἡ τοῖς ξενικοῖς κεχρημένη. ξενικὸν δὲ λέγω γλῶτταν καὶ μεταφορὰν καὶ ἐπέκτασιν καὶ πᾶν τὸ παρὰ τὸ κύριον. ἀλλ' ἂν τις ἂν ἅπαντα τοιαῦτα ποιήσῃ, ἢ αἴνιγμα ἔσται ἢ βαρβαρισμός, ἂν μὲν οὖν ἐκ μεταφορῶν, αἴνιγμα, ἐὰν δὲ ἐκ γλωττῶν, βαρβαρισμός. αἰνίγματός τε γὰρ ἰδέα αὕτη ἐστί, τὸ λέγοντα ὑπάρχοντα ἀδύνατα συνάψαι. κατὰ μὲν οὖν τὴν τῶν ὀνομάτων σύνθεσιν οὐχ οἷόν τε τοῦτο ποιῆσαι, κατὰ δὲ τὴν μεταφορὰν ἐνδέχεται, οἷον «ἄνδρ' εἶδον πυρὶ χαλκὸν ἐπ' ἀνέρι κολλήσαντα,» καὶ τὰ τοιαῦτα. ἐκ τῶν γλωττῶν βαρβαρισμός. δεῖ ἄρα κεκρᾶσθαί πως τούτοις· τὸ

1458a 2 ἢ apogr: ἢ συλλαβῇ ἐμβεβλημένῃ apogr: συλλαβὴ ἐμβεβλημένη 3 ᾖ apogr: ἢ πόλεως apogr 4 Πηλῆος scripsi: Πηλέος, addi Πηλῆος καὶ τὸ Πηλείδου jussit M. Schmidt 5 ὄψ Victorius: ὀῃσ 9 καὶ σ add Riccardianus 16, Madius 13 πλήθει apogr 14 ταυτά (ταυτὰ) ἐστιν apogr: ταῦτα ἐστίν 15 κόμμι Riccardianus 16: κόμι 16 post πέντε add τὸ πῶυ τὸ νᾶπυ τὸ γόνυ τὸ δόρυ τὸ ἄστυ Riccardianus 16 23 ἀλλ' ἂν τις ἅπαντα apogr: ἀλλ' ἀν τισ ἂν ἅπαντα 24 ἅμα ἅπαντα τὰ Riccardianus 16, Parisinus 2038 ποιήσῃ apogr: ποιῆσαι

erſtere, wenn ein längerer Vokal als der gehörige gebraucht oder eine Silbe eingeſchoben worden, das letztere, wenn ein Teil von ihm weggenommen iſt; verlängertes Wort iſt z. B. für πόλεος πολῆος, ferner Πηλῆος, Πηληιάδεω; verkürztes z. B. κρῖ und δῶ und ὄψ in „μία γίνεται ἀμφοτέρων ὄψ.“ Veränderung endlich findet ſtatt, wenn man einen Teil der Benennung beibehält und den andern neu bildet, wenn man z. B. in „δεξιτερὸν κατὰ μάζον“ δεξιτερὸν ſagt anſtatt δεξιόν. Von den Nennwörtern im engeren Sinne ſind die einen männlich, die andern weiblich, andere neutral; männlich alle welche auf N und P ausgehen und auf Σ und die damit zuſammengeſetzten Buchſtaben, deren es zwei giebt Ψ und Ξ; weiblich ſind alle welche ſich auf die immer langen Vokale wie H und Ω, und von den Vokalen die ſich auch dehnen laſſen, auf A endigen, ſo daß die Zahl der Buchſtaben auf welche die männlichen und weiblichen ausgehen, gleich wird; der Ausgang auf Ψ und Ξ nämlich iſt derſelbe wie der auf Σ. Auf einen ſtummen Buchſtaben endigt kein Nennwort, auch nicht auf einen kurzen Vokal. Auf I gehen nur drei aus μέλι, κόμμι, πέπερι, auf Υ fünf. Die Neutra endlich auf dieſe Vokale und auf N und Σ (und A und P).

22 Die Güte des ſprachlichen Ausdrucks beſteht darin, daß er deutlich und doch nicht niedrig iſt. Am deutlichſten nun iſt derjenige welcher aus den gewöhnlichen Benennungen gebildet iſt, aber dann iſt er auch niedrig, was die Poeſie des Kleophon und die des Sthenelos beweiſt. Würdevoll dagegen und von dem Gemeinen ſich entfernend iſt derjenige welcher ſich der fremdartigen Wörter bedient. Fremdartig nenne ich das ungebräuchliche Wort, die Metapher, das Dehnwort, überhaupt alles von dem gewöhnlichen Ausdruck Abweichende. Indeſſen wenn man alles derartige zuſammen in ſeine Dichtung aufnimmt, ſo wird ſie entweder ein Rätſel oder eine fremde Rede werden; wenn ſie nämlich aus Metaphern gebildet iſt, ein Rätſel, wenn aber aus ungebräuchlichen Wörtern, eine fremde Rede. Das Weſen des Rätſels beruht nämlich darauf, daß man von Wirklichem ſpricht und doch dabei Unmögliches vereinigt. Zufolge der Verbindung der eigentlichen Ausdrücke nun iſt man nicht im ſtande dies zu thun, zufolge der Übertragung aber iſt es möglich, z. B. „Einen gewahrt' ich, der Erz mit Feuer anſchweißte dem andern“, und was dergleichen mehr iſt. Aus den ungebräuchlichen Wörtern aber entſteht eine fremde Rede. Alſo muß der ſprachliche Ausdruck gewiſſermaßen eine Miſchung aus dieſen Sprachweiſen ſein. Das Nichtgemeine nämlich und Nichtniedrige wird z. B. das ungebräuchliche Wort, die Metapher, der Schmuck und die übrigen angeführten Formen hervorbringen, der gewöhnliche Ausdruck hingegen die Deutlichkeit. Nicht den kleinſten Teil aber tragen zu der Deutlichkeit des Ausdruckes und zur Vermeidung des Gemeinen bei die Dehnungen,

---

27 λέγοντα (λέγοντα τὰ) apogr: λέγον τὰ 28 τῶν ⟨κυρίων⟩ ὀνομάτων Tyrwhitt οὐχ οἷόν τε apogr: οὐχοίονται 29 εἶδον apogr: ἴδον πυρὶ χαλκὸν Victorius: πυρίχαλκον 31 κεκρᾶσθαι πῶς e codice Lampridii Madius: κεκρίσθαι πῶσ

μὲν γὰρ μὴ ἰδιωτικὸν ποιήσει μηδὲ ταπεινὸν οἷον ἡ γλῶττα καὶ ἡ μεταφορὰ καὶ ὁ κόσμος καὶ τἆλλα τὰ εἰρημένα εἴδη, τὸ δὲ κύριον τὴν σαφήνειαν. οὐκ ἐλάχιστον δὲ μέρος
1458b συμβάλλεται εἰς τὸ σαφὲς τῆς λέξεως καὶ μὴ ἰδιωτικὸν αἱ ἐπεκτάσεις καὶ ἀποκοπαὶ καὶ ἐξαλλαγαὶ τῶν ὀνομάτων· διὰ μὲν γὰρ τὸ ἄλλως ἔχειν ἢ ὡς τὸ κύριον παρὰ τὸ εἰωθὸς γιγνόμενον τὸ μὴ ἰδιωτικὸν ποιήσει, διὰ δὲ τὸ κοινωνεῖν τοῦ εἰωθότος τὸ σαφὲς ἔσται. ὥστε οὐκ ὀρθῶς ψέγουσιν οἱ ἐπιτιμῶντες τῷ τοιούτῳ τρόπῳ τῆς διαλέκτου καὶ διακωμῳδοῦντες τὸν ποιητήν, οἷον Εὐκλείδης ὁ ἀρχαῖος, ὡς ῥᾴδιον ποιεῖν, εἴ τις δώσει ἐκτείνειν ἐφ' ὁπόσον βούλεται, ἰαμβοποιήσας ἐν αὐτῇ τῇ λέξει. «Ἐπιχάρην εἶδον Μαραθῶνάδε βαδίζοντα,· καί ·οὐκ ἄν γ' ἐράμενος τὸν ἐκείνου ἐλλέβορον.» τὸ μὲν οὖν φαίνεσθαί πως χρώμενον τούτῳ τῷ τρόπῳ γελοῖον, τὸ δὲ μέτρον κοινὸν ἁπάντων ἐστὶ τῶν μερῶν· καὶ γὰρ μεταφοραῖς καὶ γλώτταις καὶ τοῖς ἄλλοις εἴδεσι χρώμενος ἁπρεπῶς καὶ ἐπίτηδες ἐπὶ τὰ γελοῖα τὸ αὐτὸ ἂν ἀπεργάσαιτο. τὸ δὲ ἁρμόττον ὅσον διαφέρει ἐπὶ τῶν ἐπῶν θεωρείσθω ἐντιθεμένων τῶν ὀνομάτων εἰς τὸ μέτρον. καὶ ἐπὶ τῆς γλώττης δὲ καὶ ἐπὶ τῶν μεταφορῶν καὶ ἐπὶ τῶν ἄλλων ἰδεῶν μετατιθεὶς ἄν τις τὰ κύρια ὀνόματα κατίδοι ὅτι ἀληθῆ λέγομεν· οἷον τὸ αὐτὸ ποιήσαντος ἰαμβεῖον Αἰσχύλου καὶ Εὐριπίδου, ἓν δὲ μόνον ὄνομα μετατιθέντος, ἀντὶ κυρίου εἰωθότος γλῶτταν, τὸ μὲν φαίνεται καλὸν τὸ δ' εὐτελές. Αἰσχύλος μὲν γὰρ ἐν τῷ Φιλοκτήτῃ ἐποίησε

φαγέδαινα ἥ μου σάρκας ἐσθίει ποδός,

ὁ δὲ ἀντὶ τοῦ ἐσθίει τὸ θοινᾶται μετέθηκεν. καὶ

νῦν δέ μ' ἐὼν ὀλίγος τε καὶ οὐτιδανὸς καὶ ἀειδής,

εἴ τις λέγοι τὰ κύρια μετατιθείς

νῦν δέ μ' ἐὼν μικρός τε καὶ ἀσθενικὸς καὶ ἀειδής.

καὶ

δίφρον τ' αἰκέλιον καταθεὶς ὀλίγην τε τράπεζαν.

δίφρον μοχθηρὸν καταθεὶς μικράν τε τράπεζαν.

---

32 μὴ δὲ 1458b 1 συμβάλλονται apogr 4 γιγνόμενον] λεγόμενον apogr 6 ἐπιτιμῶντες apogr: ἐπιτιμοῦντες 9 Ἐπιχάρην Tyrwhitt: ἤτει χάριν εἶδον apogr: ἴδον μαραθῶνα δὲ 10 καθίζοντα apogr ἄν (ἂν) γ' ἐράμενος apogr: ἂν γεράμενος γευσάμενος Tyrwhitt 11 φαίνεσθῃ πῶς 12 ἔστι 14 ἐπὶ τὰ apogr: ἔπειτα 15 ἁρμόττον ὅσον apogr: ἁρμόττοντος ὅσον 16 ἐπῶν]

Abkürzungen und Veränderungen der Wörter. Indem ſie nämlich durch ihre Verſchiedenheit von dem gewöhnlichen Ausdruck das Gewohnte vermeiden, werden ſie das Nichtgemeine hervorbringen, durch ihre Teilnahme am Gewöhnlichen aber wird die Deutlichkeit entſtehen. Darum tadeln mit Unrecht diejenigen welche ſolche Redeweiſe ſchelten und den Dichter verſpotten wie Euklid der Ältere, welcher ſagte, es ſei leicht zu dichten, wenn man geſtatten wollte nach Belieben zu dehnen, indem er ſeinen Spott (durch Silbenverlängerung) in die Redeform ſelbſt hineinlegte: „Epichares ſah ich nach Marathon hin ſpazieren“, und „Er hätte ja nicht verlangt nach jenes Thörichten Nieswurz.“ Es iſt nun allerdings lächerlich, wenn es den Anſchein hat, daß einer die Dehnung irgendwie auf dieſe Weiſe anwende, das rechte Maß aber iſt ein gemeinſchaftliches Erfordernis für alle Gattungen; würde ja doch auch wer Metaphern, ungebräuchliche Wörter und die übrigen Formen unſchicklich und abſichtlich, um Lachen zu erregen anwendete, dieſelbe Wirkung hervorbringen. Welchen Vorzug dagegen der angemeſſene Gebrauch verleihe, möge man an den epiſchen Gedichten betrachten, indem man die gebräuchlichen Wörter (anſtatt der verlängerten) ins Metrum bringt. Und auch bei dem ungebräuchlichen Wort, bei den Metaphern und den übrigen Formen kann man ſich von der Wahrheit unſerer Behauptung überzeugen, wenn man die eigentlichen Benennungen an ihre Stelle ſetzt. So z. B. haben Äſchylos und Euripides den nämlichen jambiſchen Vers gedichtet, dadurch aber daß der letztere nur ein einziges anderes Wort hineinſetzt, an die Stelle des eigentlichen gewöhnlichen ein fremdartiges Wort, erſcheint der eine ſchön, der andere alltäglich. Äſchylos hatte nämlich in ſeinem Philoktet gedichtet:

„Das Krebsgeſchwür, das meines Fußes Fleiſch verzehrt.“ Euripides aber ſetzte anſtatt „verzehrt“ das andere Wort „ſchwelgt“, („das ſchwelgt in meines Fußes Fleiſch.“) Dasſelbe kann man erkennen, wenn man in dem Verſe:

„Jetzt hat ſolch ein geringer und nichtiger Menſch, ſo geſtaltlos“

die eigentlichen Ausdrücke dafür ſetzte und ſagen würde: „Jetzt hat ſolch ein kleiner, unkräftiger Menſch, ſo geſtaltlos.“ Ebenſo in den Verſen:

„Stellte den winzigen Tiſch und den unanſehnlichen Stuhl hin;“

und „Stellte den ſchlechten Stuhl ihm hin und das niedrige Tiſchchen“ — und anſtatt: „Es brüllen die Geſtade“, „Es ſchreien die Geſtade.“

ἐπεκτάσεων Tyrwhitt ἀντιθεμένων apogr τῶν ⟨κυρίων⟩ ὀνομάτων Vahlen 18 ἰδεῶν apogr: εἰδέων (cf. 19. 1456b 3) μετὰ τιθεὶς 19 ἰαμβεῖον apogr: ἴαμβιον 20 μεταθέντος Aldina 21 καὶ εἰωθότος Spengel 23 φαγέδαινα Riccardianus 16, φαγάδαινα corr Vaticanus 1400: φαγάδενα φαγέδαινα δή Boekh, φαγέδαιναν ἥ Hermann, φαγέδαιν' ἀεὶ Nauck 25 δὲ μ' ἐὼν Homerus, apogr: δὲ μεὼν (μ' αἰὼν alia apogr, idem margo Urbinatis) ἄκικυς Homerus, Riccardianus 16 27 δὲ μεὼν μικρός τε Homerus, Riccardianus 16: μικρόσ δὲ 29 τ' αἰκέλιον] τε ἀεικέλιον δίφρον ἀεικέλιον Homerus

καὶ τὸ «ἠιόνες βοόωσιν» ἠιόνες κράζουσιν. ἔτι δὲ Ἀριφράδης τοὺς τραγῳδοὺς ἐκωμῴδει, ὅτι ἃ οὐδεὶς ἂν εἴποι ἐν τῇ διαλέκτῳ τούτοις χρῶνται, οἷον τὸ δωμάτων ἄπο ἀλλὰ μὴ ἀπὸ δωμάτων καὶ τὸ σέθεν καὶ τὸ ἐγὼ δέ νιν καὶ τὸ
1459a Ἀχιλλέως πέρι ἀλλὰ μὴ περὶ Ἀχιλλέως καὶ ὅσα ἄλλα τοιαῦτα. διὰ γὰρ τὸ μὴ εἶναι ἐν τοῖς κυρίοις ποιεῖ τὸ μὴ ἰδιωτικὸν ἐν τῇ λέξει ἅπαντα τὰ τοιαῦτα· ἐκεῖνος δὲ τοῦτο ἠγνόει. ἔστιν δὲ μέγα μὲν τὸ ἑκάστῳ τῶν εἰρημένων πρεπόντως χρῆσθαι, καὶ διπλοῖς ὀνόμασι καὶ γλώτταις, πολὺ δὲ μέγιστον τὸ μεταφορικὸν εἶναι. μόνον γὰρ τοῦτο οὔτε παρ' ἄλλου ἔστι λαβεῖν εὐφυίας τε σημεῖόν ἐστι· τὸ γὰρ εὖ μεταφέρειν τὸ τὸ ὅμοιον θεωρεῖν ἐστιν. τῶν δ' ὀνομάτων τὰ μὲν διπλᾶ μάλιστα ἁρμόττει τοῖς διθυράμβοις, αἱ δὲ γλῶτται τοῖς ἡρωικοῖς, αἱ δὲ μεταφοραὶ τοῖς ἰαμβείοις. καὶ ἐν μὲν τοῖς ἡρωικοῖς ἅπαντα χρήσιμα τὰ εἰρημένα, ἐν δὲ τοῖς ἰαμβείοις διὰ τὸ ὅτι μάλιστα λέξιν μιμεῖσθαι ταῦτα ἁρμόττει τῶν ὀνομάτων ὅσοις κἂν ἐν λόγοις τις χρήσαιτο· ἔστι δὲ τὰ τοιαῦτα τὸ κύριον καὶ μεταφορὰ καὶ κόσμος.

περὶ μὲν οὖν τραγῳδίας καὶ τῆς ἐν τῷ πράττειν μιμήσεως ἔστω ἡμῖν ἱκανὰ τὰ εἰρημένα. περὶ δὲ τῆς διηγη- 23
ματικῆς καὶ ἐν μέτρῳ μιμητικῆς, ὅτι δεῖ τοὺς μύθους καθάπερ ἐν ταῖς τραγῳδίαις συνιστάναι δραματικοὺς καὶ περὶ μίαν πρᾶξιν ὅλην καὶ τελείαν ἔχουσαν ἀρχὴν καὶ μέσα καὶ τέλος, ἵν' ὥσπερ ζῷον ἓν ὅλον ποιῇ τὴν οἰκείαν ἡδονήν, δῆλον καὶ μὴ ὁμοίας ἱστορίας τὰς συνήθεις εἶναι, ἐν αἷς ἀνάγκη οὐχὶ μιᾶς πράξεως ποιεῖσθαι δήλωσιν ἀλλ' ἑνὸς χρόνου, ὅσα ἐν τούτῳ συνέβη περὶ ἕνα ἢ πλείους, ὧν ἕκαστον ὡς ἔτυχεν ἔχει πρὸς ἄλληλα. ὥσπερ γὰρ κατὰ τοὺς αὐτοὺς χρόνους ἥ τ' ἐν Σαλαμῖνι ἐγένετο ναυμαχία καὶ ἡ ἐν Σικελίᾳ Καρχηδονίων μάχη οὐδὲν πρὸς τὸ αὐτὸ συντείνουσαι τέλος, οὕτω καὶ ἐν τοῖς ἐφεξῆς χρόνοις ἐνίοτε γίνεται θάτερον μετὰ θάτερον, ἐξ ὧν ἓν οὐδὲν γίνεται τέλος. σχεδὸν δὲ οἱ πολλοὶ τῶν ποιητῶν τοῦτο ὁρῶσι. διὸ ὥσπερ εἴπομεν ἤδη καὶ ταύτῃ θεσπέσιος ἂν φανείη Ὅμηρος παρὰ τοὺς ἄλλους, τῷ μηδὲ τὸν πόλεμον

31 ἠιόνες βοόωσιν Homerus, apogr: ἴωνεσ βοῶσιν ἠιόνες apogr: ἢ ἴωνεσ ἀριφράδης apogr: ἀρειφράδησ 32 εἴποι apogr: εἴπῃ 1459a 1 ἄλλα 4 τὸ apogr: τῶι 13 κἂν Bekker, καὶ ἐν λόγοις τις χρήσεται Riccardianus 16, Parisinus 2038: καὶ ἐν ὅσοις λόγοις χρήσαιτο 17 ἐν ἑξαμέτρῳ

Auch Ariphrades hat Unrecht, wenn er die Tragöden verſpottete, weil ſie ſolche Sprachformen gebrauchen, welche niemand in der gewöhnlichen Umgangsſprache ſagen würde, z. B. δωμάτων ἄπο und nicht ἀπὸ δωμάτων, σέθεν und ἐγὼ δέ νιν und Ἀχιλλέως πέρι, aber nicht περὶ Ἀχιλλέως und was ſonſt dergleichen mehr iſt. Denn dadurch daß es nicht zu dem gewöhnlichen Ausdrucke gehört, bewirkt alles derartige, daß die Rede ſich über das Gemeine erhebt; das entging aber jenem.

Es liegt zwar ein großes Lob darin, von jeder der angeführten Redeweiſen einen angemeſſenen Gebrauch machen zu können, ſo wie auch von den Doppelnamen und ungebräuchlichen Wörtern, bei weitem das größte Lob aber iſt es zum metaphoriſchen Ausdruck geſchickt zu ſein. Denn dies allein kann man einerſeits nicht von einem anderen lernen, andererſeits iſt es ein Zeichen von Begabung. Schöne Metaphern zu bilden heißt nämlich das Ähnliche erkennen. Von den Nennwörtern aber paſſen die doppelten am meiſten für die Dithyramben, die ungebräuchlichen Wörter für die heroiſchen Gedichte, die Metaphern aber für die Jambenpoeſie. Auch iſt in der heroiſchen Poeſie alles Angeführte zuſammen von Nutzen; in der Jambendichtung dagegen paſſen, weil ſie ſoviel wie möglich die gewöhnliche Rede nachahmt, alle diejenigen Wörter welche man auch in der Proſa gebrauchen könnte; von dieſer Art iſt aber der eigentliche Ausdruck, die Metapher und der Schmuck.

23 Über die Tragödie nun und die durch Handeln nachahmende Darſtellung ſei uns das Vorgetragene genügend; was aber die erzählende und metriſch darſtellende betrifft, ſo iſt klar, daß ſie ihre Fabeln gerade wie in den Tragöden dramatiſch geſtalten und auf eine einzige vollſtändige und abgeſchloſſene Handlung, welche Anfang, Mitte und Ende hat, gründen muß, damit ſie wie ein einziger ganzer lebendiger Organismus, die ihr eigentümliche Luſt hervorbringe; und daß ſie nicht den gewöhnlichen Geſchichtserzählungen gleichen darf, in welchen man notwendigerweiſe nicht eine einzige Handlung zur Anſchauung bringen kann, ſondern eine einzige Zeit, mit allen Ereigniſſen welche in dieſer auf eine oder mehrere Perſonen Bezug hatten, von denen ein jedes mit dem andern in rein zufälliger Verbindung ſteht. Gleichwie nämlich um dieſelbe Zeit ſowohl die Seeſchlacht bei Salamis als die Schlacht der Karthager auf Sicilien ſtattfand, welche in keinem Stücke auf einunddasſelbe Ziel gerichtet waren, ſo geſchieht auch in der Zeitfolge manchmal eines nach dem andern, aus welchen kein einheitliches Ergebnis hervorgeht. Und doch verfahren die Dichter beinahe zum größten Teil auf dieſe Weiſe. Darum dürfte, wie wir bereits geſagt haben, Homer auch in der Hinſicht vor den übrigen als unübertrefflicher Dichter erſcheinen, daß er auch den Krieg, obgleich er Anfang und Ende hatte, nicht im ganzen zu dichten unternahm — denn

Heinsius 20 ποιῇ apogr: ποιεῖ 21 ἱστορίαις τὰς συνθέσεις Tyrwhitt 24 ἕκαστα Hermann ἥ apogr: ἥ sed η in litura σαλαμῖνι apogr: σαλαμίνη 26 ναυμαχία apogr: ναύμαχοσ 28 μετὰ θάτερον Hermann: μετὰ θατέρου 30 δι' ὃ 31 τῷ Riccardianus 16, Aldina 1536: τὸ μὴ δὲ

καίπερ ἔχοντα ἀρχὴν καὶ τέλος ἐπιχειρῆσαι ποιεῖν ὅλον· λίαν γὰρ ἂν μέγας καὶ οὐκ εὐσύνοπτος ἔμελλεν ἔσεσθαι, ἢ τῷ μεγέθει μετριάζοντα καταπεπλεγμένον τῇ ποικιλίᾳ. νῦν δ' ἐν μέρος ἀπολαβὼν ἐπεισοδίοις κέχρηται αὐτῶν πολλοῖς, οἷον νεῶν καταλόγῳ καὶ ἄλλοις ἐπεισοδίοις οἷς διαλαμβάνει τὴν ποίησιν. οἱ δ' ἄλλοι περὶ ἕνα ποιοῦσι
1459b καὶ περὶ ἕνα χρόνον καὶ μίαν πρᾶξιν πολυμερῆ, οἷον ὁ τὰ Κύπρια ποιήσας καὶ τὴν μικρὰν Ἰλιάδα. τοιγαροῦν ἐκ μὲν Ἰλιάδος καὶ Ὀδυσσείας μία τραγῳδία ποιεῖται ἑκατέρας ἢ δύο μόναι, ἐκ δὲ Κυπρίων πολλαὶ καὶ τῆς μικρᾶς Ἰλιάδος πλέον ὀκτώ, οἷον ὅπλων κρίσις, Φιλοκτήτης, Νεοπτόλεμος, Εὐρύπυλος, πτωχεία, Λάκαιναι, Ἰλίου πέρσις καὶ ἀπόπλους καὶ Σίνων καὶ Τρῳάδες. ἔτι δὲ 24
τὰ εἴδη ταὐτὰ δεῖ ἔχειν τὴν ἐποποιίαν τῇ τραγῳδίᾳ, ἢ γὰρ ἁπλῆν ἢ πεπλεγμένην ἢ ἠθικὴν ἢ παθητικήν· καὶ τὰ μέρη ἔξω μελοποιίας καὶ ὄψεως ταὐτά· καὶ γὰρ περιπετειῶν δεῖ καὶ ἀναγνωρίσεων καὶ παθημάτων. ἔτι τὰς διανοίας καὶ τὴν λέξιν ἔχειν καλῶς. οἷς ἅπασιν Ὅμηρος κέχρηται καὶ πρῶτος καὶ ἱκανῶς. καὶ γὰρ καὶ τῶν ποιημάτων ἑκάτερον συνέστηκεν ἡ μὲν Ἰλιὰς ἁπλοῦν καὶ παθητικόν, ἡ δὲ Ὀδύσσεια πεπλεγμένον, ἀναγνώρισις γὰρ διόλου καὶ ἠθική. πρὸς γὰρ τούτοις λέξει καὶ διανοίᾳ πάντα ὑπερβέβληκεν. διαφέρει δὲ κατά τε τῆς συστάσεως τὸ μῆκος ἡ ἐποποιία καὶ τὸ μέτρον. τοῦ μὲν οὖν μήκους ὅρος ἱκανὸς ὁ εἰρημένος· δύνασθαι γὰρ δεῖ συνορᾶσθαι τὴν ἀρχὴν καὶ τὸ τέλος. εἴη δ' ἂν τοῦτο, εἰ τῶν μὲν ἀρχαίων ἐλάττους αἱ συστάσεις εἶεν, πρὸς δὲ τὸ πλῆθος τραγῳδιῶν τῶν εἰς μίαν ἀκρόασιν τιθεμένων παρήκοιεν. ἔχει δὲ πρὸς τὸ ἐπεκτείνεσθαι τὸ μέγεθος πολύ τι ἡ ἐποποιία ἴδιον διὰ τὸ ἐν μὲν τῇ τραγῳδίᾳ μὴ ἐνδέχεσθαι ἅμα πραττόμενα πολλὰ μέρη μιμεῖσθαι ἀλλὰ τὸ ἐπὶ τῆς σκηνῆς καὶ τῶν ὑποκριτῶν μέρος μόνον· ἐν δὲ τῇ ἐποποιίᾳ διὰ τὸ διήγησιν εἶναι ἔστι πολλὰ μέρη ἅμα ποιεῖν περαινόμενα, ὑφ' ὧν

33 μέγα rec corr μέγασ 36 οἷσ Riccardianus 16, Aldina 1536: δὶσ (ut est in apogr) sed erasum 1459b 2 Κύπρια Tyrwhitt (cf. 4): κυπρικὰ 4 μόνᾱ͵σ, αι rec sup scr καὶ ἐκ Riccardianus 16 7 πρωϊάδες, τ rec sup scr ἔτι δὲ bis 8 et 10 ταῦτα rec corr ταυτὰ ὸν 8 δεῖ apogr: δὴ 13 ἱκανῶς apogr: ἱκανὸσ 16 ἠθική, rec ὸν sup scr 21 πρὸς δὲ apogr: πρόσθε

er würde allzu groß und nicht leicht übersichtlich geworden sein, oder wenn er in der Größe Maß gehalten hätte, zu sehr verwickelt durch bunte Mannigfaltigkeit — vielmehr hat er eine einzelne Teilhandlung herausgehoben und das übrige auf den Krieg Bezügliche zu vielen Episoden wie z. B. zum Schiffskatalog und anderen Episoden verwandt, durch welche er seinem Gedichte verschiedene Zierden verleiht. Die andern dagegen machen zum Gegenstande ihres Gedichtes teils was auf einen Helden, teils was auf eine Zeit, teils was auf eine vielteilige Handlung Bezug hat, wie z. B. der Verfasser der Kypria und der kleinen Ilias. Darum läßt sich aus der Ilias und Odyssee je eine oder nur je zwei Tragödien bilden, aus den Kypria aber viele und aus der kleinen Ilias mehr als acht, wie z. B. ein „Streit um die Waffen," ein „Philoktet," ein „Neoptolemos," ein „Eurypylos," ein „Bettlerleben" (des Odysseus), „Lakonierinnen," eine „Zerstörung Trojas," eine „Heimfahrt," ein „Sinon" und „Troerinnen".

24 Ferner muß die epische Dichtung dieselben Arten haben wie die Tragödie; sie muß nämlich entweder einfach oder verwickelt oder charakterdarstellend oder leidvoll (pathetisch) sein. Auch ihre Bestandteile sind außer der Gesangcomposition und der Darstellung fürs Auge dieselben. Sie bedarf ja auch sowohl der Peripetien als der Erkennungen und der leidvollen Ereignisse. Dabei müssen die Gedankenentwicklungen und der sprachliche Ausdruck schön sein. Alles das hat Homer sowohl zuerst als auch in befriedigender Weise geleistet. Ja es ist sogar auch jedes von seinen beiden Gedichten zweifach angelegt, die Ilias als einfaches und pathetisches, die Odyssee als verwickeltes, sie ist nämlich durch und durch Erkennung, und als charakterdarstellendes Gedicht. Dazu kömmt denn, daß er im sprachlichen Ausdruck und der Gedankenentwickelung alles übertroffen hat.

Es hat aber die epische Dichtung einen Vorzug vor der Tragödie einesteils hinsichtlich der Länge der Composition, andernteils hinsichtlich des Metrums. Für die Länge nun ist die angegebene Grenzbestimmung hinreichend; man muß nämlich den Anfang und das Ende auf einmal zu überschauen vermögen. Dies würde der Fall sein, wenn einerseits die Compositionen kürzer wären als die alten, andererseits der Anzahl von Tragödien welche für eine Aufführung festgesetzt zu werden pflegen, nahe kämen. Es hat aber für die Erweiterung des Umfanges das epische Gedicht einen ziemlich bedeutenden ihm eigentümlichen Vorteil dadurch daß es in der Tragödie nicht möglich ist, viele Teilbegebenheiten in gleichzeitiger Handlung vorzuführen, sondern nur den Teil der jedesmal auf der Bühne und durch die Schauspieler zu stande kömmt; in der epischen Dichtung dagegen kann man, weil sie erzählend vorgetragen wird, viele Teilbegebenheiten gleichzeitig ausführen lassen, durch welche, wenn sie wirklich zur Sache gehören, die Pracht des Gedichtes erhöht wird. So hat sie diesen Vorzug hinsichtlich der Großartigkeit und außerdem noch den, daß sie dem Zuhörer Abwechslung gewährt und daß sie ungleiche Zwischengesänge einschieben kann; denn die Gleichförmigkeit, welche rasch zur Sättigung führt, macht daß die Tragödien durchfallen. Andrerseits hat sich die Angemessenheit des

οἰκείων ὄντων αὔξεται ὁ τοῦ ποιήματος ὄγκος. ὥστε τοῦτ' ἔχει τὸ ἀγαθὸν εἰς μεγαλοπρέπειαν καὶ τὸ μεταβάλλειν τὸν ἀκούοντα καὶ ἐπεισοδιοῦν ἀνομοίοις ἐπεισοδίοις· τὸ γὰρ ὅμοιον ταχὺ πληροῦν ἐκπίπτειν ποιεῖ τὰς τραγῳδίας. τὸ δὲ μέτρον τὸ ἡρωικὸν ἀπὸ τῆς πείρας ἥρμοκεν. εἰ γάρ τις ἐν ἄλλῳ τινὶ μέτρῳ διηγηματικὴν μίμησιν ποιοῖτο ἢ ἐν πολλοῖς, ἀπρεπὲς ἂν φαίνοιτο· τὸ γὰρ ἡρωικὸν στασιμώτατον καὶ ὀγκωδέστατον τῶν μέτρων ἐστίν, διὸ καὶ γλώττας καὶ μεταφορὰς δέχεται μάλιστα· περιττὴ γὰρ καὶ ἡ διηγηματικὴ μίμησις τῶν ἄλλων. τὸ δὲ ἰαμβεῖον καὶ τετράμετρον κινητικὰ καὶ τὸ μὲν ὀρχηστικόν, τὸ δὲ πρακτικόν. ἔτι δὲ ἀτοπώτερον εἰ μιγνύοι τις αὐτά, ὥσπερ Χαιρήμων. διὸ οὐδεὶς μακρὰν σύστασιν ἐν ἄλλῳ πεποίηκεν ἢ τῷ ἡρῴῳ, ἀλλ' ὥσπερ εἴπομεν αὐτὴ ἡ φύσις διδάσκει τὸ ἁρμόττον αὐτῇ διαιρεῖσθαι. Ὅμηρος δὲ ἄλλα τε πολλὰ ἄξιος ἐπαινεῖσθαι καὶ δὴ καὶ ὅτι μόνος τῶν ποιητῶν οὐκ ἀγνοεῖ ὃ δεῖ ποιεῖν αὐτόν. αὐτὸν γὰρ δεῖ τὸν ποιητὴν ἐλάχιστα λέγειν. οὐ γάρ ἐστι κατὰ ταῦτα μιμητής. οἱ μὲν οὖν ἄλλοι αὐτοὶ μὲν δι' ὅλου ἀγωνίζονται, μιμοῦνται δὲ ὀλίγα καὶ ὀλιγάκις· ὁ δὲ ὀλίγα προιμιασάμενος εὐθὺς εἰσάγει ἄνδρα ἢ γυναῖκα ἢ ἄλλο τι ἦθος καὶ οὐδὲν' ἀήθη ἀλλ' ἔχοντα ἤθη. δεῖ μὲν οὖν ἐν ταῖς τραγῳδίαις ποιεῖν τὸ θαυμαστόν, μᾶλλον δ' ἐνδέχεται ἐν τῇ ἐποποιίᾳ τὸ ἄλογον, δι' ὃ συμβαίνει μάλιστα τὸ θαυμαστόν, διὰ τὸ μὴ ὁρᾶν εἰς τὸν πράττοντα, ἐπεὶ τὰ περὶ τὴν Ἕκτορος δίωξιν ἐπὶ σκηνῆς ὄντα γελοῖα ἂν φανείη, οἱ μὲν ἑστῶτες καὶ οὐ διώκοντες, ὁ δὲ ἀνανεύων, ἐν δὲ τοῖς ἔπεσιν λανθάνει. τὸ δὲ θαυμαστὸν ἡδύ· σημεῖον δέ, πάντες γὰρ προστιθέντες ἀπαγγέλλουσιν ὡς χαριζόμενοι. δεδίδαχεν δὲ μάλιστα Ὅμηρος καὶ τοὺς ἄλλους ψευδῆ λέγειν ὡς δεῖ. ἔστι δὲ τοῦτο παραλογισμός. οἴονται γὰρ ἄνθρωποι, ὅταν τουδὶ ὄντος τοδὶ ᾖ ἢ γινομένου γίνηται, εἰ τὸ ὕστερον ἔστιν,

32 ἥρμοκεν apogr: ἥρμωκεν 33 διηγηματικὴν apogr: διηγητικὴν 35 δι' ὃ 37 μίμησις apogr: κίνησις (cf rhet. 3, 11. 1412a 9) 1460a 1 κινητικὰ καὶ Vahlen, κινητικὰ Aldus: κινητικαὶ 2 μιγνύοι Ald, μιγνύει apogr: μ*γνύη, fuit μὴ, et η extremum in litura corr δι' ὃ οὐδεὶς apogr: οὐδ' εἰσ 3 τῷ apogr: τὸ 4 αὐτῇ apogr: αὐτὴ 11 ἦθος] εἶδος Bursian 13 ἄλογον Victorius: ἀνάλογον δι' ὃ Victorius: διὸ 14 ἐπεὶ τὰ apogr: ἔπειτα τὰ 21 τοδὶ ᾖ ἢ apogr: τὸ δ' ἦν rec corr τὸ δὶ ἢ εἰ] ᾖ, sed in marg rec εἰ ἐστιν

heroiſchen Metrums durch die Erfahrung bewährt. Wollte nämlich jemand in irgend einem anderen Metrum ein erzählendes Gedicht verfaſſen oder in vielen, ſo würde die Unſchicklichkeit davon in die Augen fallen; denn das heroiſche Metrum (der Hexameter) iſt das würdevollſte und erhabenſte unter den Versmaßen, weshalb es auch fremdartige und übertragene Ausdrücke ganz beſonders aufnimmt, wie ja auch die erzählende Dichtung an Großartigkeit die übrigen überragt. Das jambiſche Versmaß dagegen und der (trochäiſche) Tetrameter ſind aufregend, und dieſer paſſend zum Tanze, jenes zur Handlung. Noch abgeſchmackter aber wäre es, wenn jemand ſie untereinandermiſchte wie Chäremon. Daher hat auch niemand eine lange Compoſition in einem andern Versmaße verfaßt als in dem heroiſchen; ſondern, wie wir geſagt haben, die Natur der Sache lehrt uns von ſelbſt das ihr Angemeſſene zu unterſcheiden.

Homer aber verdient wie in vielen andern Stücken ſo auch gerade darin Lob daß er allein unter den Dichtern ſich vollkommen bewußt iſt was er perſönlich zu leiſten hat. Denn der Dichter darf in eigener Perſon nur ganz weniges ſagen; in dem was er ſo ſpricht iſt er ja nicht nachahmender Darſteller. Die übrigen freilich treten das ganze Gedicht hindurch ſelbſt redend auf und ſtellen nur weniges und ſelten durch Nachahmung dar; er dagegen ſpricht nur weniges zur Einleitung und läßt ſogleich einen Mann oder eine Frau oder ſonſt ein Weſen mit Charakter auftreten und niemand ohne Charakter, ſondern nur mit beſtimmtem Charakter.

Man muß nun zwar in den Tragödien das Wunderbare hervorbringen, das Undenkbare dagegen, durch welches vorzüglich das Wunderbare erzeugt wird, iſt mehr in der epiſchen Dichtung möglich, weil man dort nicht auf den Handelnden ſieht. Denn würde der Hergang bei der Verfolgung Hektors auf der Bühne vorgeſtellt, ſo würde er ſich als lächerlich erweiſen, wie die einen daſtehen und nicht verfolgen, jener aber (Achilles) ſie durch ſeinen Wink davon zurückhält; im Epos dagegen bleibt dies unbemerkt. Daß das Wunderbare aber erfreut, läßt ſich daraus erkennen daß alle, wenn ſie erzählend berichten, zu übertreiben pflegen, in der Meinung ſich dadurch angenehm zu machen. Es hat ferner vorzüglich Homer auch die übrigen Dichter gelehrt, Erdichtetes zu ſagen wie ſich's gehört. Es beruht aber dies auf einem Trugſchluſſe. Es meinen nämlich die Menſchen, wenn unter der Vorausſetzung daß das eine iſt oder geſchieht auch das andere iſt oder geſchieht: iſt das Spätere wirklich, ſo müſſe auch das Frühere ſein oder geſchehen; allein das iſt unwahr. Deshalb iſt es denn, wenn das erſte fälſchlich behauptet werden ſoll, falls dieſes (letztere) wirklich iſt, nicht einmal notwendig daß man hinzuſetzt, das erſte ſei oder ſei geweſen; denn weil wir wiſſen daß das zweite wahr iſt, macht unſere Seele den Fehlſchluß, auch das erſte ſei wirklich. Ein Beiſpiel hiervon kann man aus den „Niptra" ſchöpfen. Auch muß man lieber Unmögliches wählen, wenn es nur wahrſcheinlich iſt, als Mögliches, welches aber nicht glaubhaft iſt; und die Fabeln darf man nicht aus vernunftwidrigen Teilen geſtalten, ſondern am liebſten ſollen ſie gar

καὶ τὸ πρότερον εἶναι ἢ γίνεσθαι· τοῦτο δέ ἐστι ψεῦδος. διὸ δή, ἂν τὸ πρῶτον ψεῦδος, ἀλλ' οὐδὲ τούτου ὄντος ἀνάγκη εἶναι ἢ γενέσθαι [ἢ] προσθεῖναι· διὰ γὰρ τὸ τοῦτο εἰδέναι ἀληθὲς ὄν, παραλογίζεται ἡμῶν ἡ ψυχὴ καὶ τὸ πρῶτον ὡς ὄν. παράδειγμα δὲ τούτου ἐκ τῶν Νίπτρων. προαιρεῖσθαί τε δεῖ ἀδύνατα εἰκότα μᾶλλον ἢ δυνατὰ ἀπίθανα· τούς τε λόγους μὴ συνίστασθαι ἐκ μερῶν ἀλόγων, ἀλλὰ μάλιστα μὲν μηδὲν ἔχειν ἄλογον, εἰ δὲ μή, ἔξω τοῦ μυθεύματος, ὥσπερ Οἰδίπους τὸ μὴ εἰδέναι πῶς ὁ Λάιος ἀπέθανεν, ἀλλὰ μὴ ἐν τῷ δράματι, ὥσπερ ἐν Ἠλέκτρᾳ οἱ τὰ Πύθια ἀπαγγέλλοντες ἢ ἐν Μυσοῖς ὁ ἄφωνος ἐκ Τεγέας εἰς τὴν Μυσίαν ἥκων. ὥστε τὸ λέγειν ὅτι ἀνήρητο ἂν ὁ μῦθος γελοῖον· ἐξ ἀρχῆς γὰρ οὐ δεῖ συνίστασθαι τοιούτους, ἂν δὲ θῇ καὶ φαίνηται εὐλογωτέρως, ἐνδέχεσθαι καὶ ἄτοπον, ἐπεὶ καὶ τὰ ἐν Ὀδυσσείᾳ ἄλογα τὰ περὶ τὴν ἔκθεσιν ὡς οὐκ ἂν ἦν ἀνεκτὰ δῆλον
1460b ἂν γένοιτο, εἰ αὐτὰ φαῦλος ποιητὴς ποιήσειεν· νῦν δὲ τοῖς ἄλλοις ἀγαθοῖς ὁ ποιητὴς ἀφανίζει ἡδύνων τὸ ἄτοπον. τῇ δὲ λέξει δεῖ διαπονεῖν ἐν τοῖς ἀργοῖς μέρεσιν καὶ μήτε ἠθικοῖς μήτε διανοητικοῖς· ἀποκρύπτει γὰρ πάλιν ἡ λίαν λαμπρὰ λέξις τά τε ἤθη καὶ τὰς διανοίας.

περὶ δὲ προβλημάτων καὶ λύσεων, ἐκ πόσων τε καὶ ποίων εἰδῶν ἐστιν, ὧδ' ἂν θεωροῦσιν γένοιτ' ἂν φανερόν. ἐπεὶ γάρ ἐστι μιμητὴς ὁ ποιητὴς ὥσπερανεὶ ζωγράφος ἢ τις ἄλλος εἰκονοποιός, ἀνάγκη μιμεῖσθαι τριῶν ὄντων τῶν ἀριθμῶν ἕν τι ἀεί, ἢ γὰρ οἷα ἦν ἢ ἔστιν, ἢ οἷά φασιν καὶ δοκεῖ, ἢ οἷα εἶναι δεῖ. ταῦτα δ' ἐξαγγέλλεται λέξει ἢ καὶ γλώτταις καὶ μεταφοραῖς, καὶ πολλὰ πάθη τῆς λέξεως ἐστί, δίδομεν γὰρ ταῦτα τοῖς ποιηταῖς. πρὸς δὲ τούτοις οὐχ ἡ αὐτὴ ὀρθότης ἐστὶν τῆς πολιτικῆς καὶ τῆς ποιητικῆς οὐδὲ ἄλλης τέχνης καὶ ποιητικῆς. αὐτῆς δὲ τῆς ποιητικῆς διττὴ ἁμαρτία, ἡ μὲν γὰρ καθ' αὑτήν, ἡ δὲ κατὰ συμβεβηκός. εἰ μὲν γὰρ προείλετο μιμήσασθαι ἀδυναμίαν, αὐτῆς ἡ ἁμαρτία· εἰ δὲ ⟨μὴ⟩ τὸ προελέσθαι μὴ ὀρθῶς ἀλλὰ τὸν ἵππον ἅμφω τὰ δεξιὰ προβεβληκότα ἢ τὸ καθ' ἑκάστην τέχνην ἁμάρτημα οἷον τὸ κατ' ἰατρικὴν ἢ ἄλλην τέχνην ἢ ἀδύνατα πεποίηται ὁποιανοῦν, οὐ καθ' ἑαυτήν. ὥστε δεῖ τὰ ἐπιτιμήματα ἐν τοῖς

22 δι' ὃ δὴ 23 δεῖ Bonitz ἄλλου δὲ, rec corr ἀλλ' οὐδὲ] ἄλλο δὲ codex Robortelli, Bonitz, ἄλλο δ' ὃ Vahlen 24 ἢ inducit Bonitz, ἢ scr Vahlen 26 τούτου codex Robortelli, τούτων apogr: τοῦτο νίπτρων apogr: νίπτρω

nichts Vernunftwidriges enthalten; wenn aber doch, so liege es außerhalb der Darstellung, wie z. B. im Ödipus daß er nicht weiß, wie Laios umgekommen ist; aber nicht in der dargestellten Handlung wie in der Elektra der Bericht jener von den pythischen Spielen und in den Mysern daß einer ohne ein Wort zu reden den Weg von Tegea nach Mysien zurücklegte. Daher ist die Ausrede lächerlich, die Fabel würde ohne das zerstört worden sein; denn von vorn herein darf man sie nicht so gestalten. Hat man sie aber so festgesetzt und es scheint verständlicher zu sein, so muß man auch Unbegründetes aufnehmen; denn auch von dem Vernunftwidrigen was in der Odyssee in Betreff der Aussetzung ans Land vorkömmt, würde man deutlich erkennen daß es nicht zu ertragen wäre, wenn es ein schlechter Dichter gedichtet hätte; so aber läßt es der Dichter durch das übrige Vortreffliche nicht merken, indem er das Vernunftwidrige zum Angenehmen macht. Auf den sprachlichen Ausdruck muß man in den Partien besondere Mühe verwenden, welche nicht wirksam eingreifen und weder charakterzeichnend noch gedankenvoll sind; denn im Gegenteil verdunkelt der allzu glänzende Ausdruck sowohl den Charakter als die Gedanken.

Aus wie vielen und welcherlei Gründen aber wissenschaftliche Aufgaben gestellt und gelöst werden, wird uns bei folgender Betrachtung klar werden. Da nämlich der Dichter nachahmender Darsteller ist gleichwie ein Maler oder sonst ein Bildner, so muß er notwendigerweise von drei Stücken immer eins nachahmen: entweder nämlich wie die Dinge wirklich waren oder sind, oder wie man sagt daß die Dinge seien und wie sie zu sein scheinen, oder wie sie sein sollten. Dies wird aber durch gewöhnliche Rede oder auch durch fremdartige Ausdrücke und Metaphern kund gemacht; und auch die gewöhnliche Rede unterliegt vielfachen Änderungen, wir gestatten ja dies den Dichtern. Außerdem ist zu beachten, daß die Richtigkeit der Staatskunst und der Poesie so wenig wie die einer andern Kunst und der Poesie die nämliche ist. In der Poesie selbst aber kann auf doppelte Art gefehlt werden, einmal gegen ihr eigenes Wesen, zweitens in zufälligen Dingen. Denn hat sie sich einen Gegenstand zur Nachbildung gewählt der nicht nachgebildet werden kann, so trifft der Fehler sie selbst; wenn aber nicht gegen die richtige Wahl des Gegenstandes gefehlt ist, sondern z. B. darin daß das Pferd beide rechten Beine zugleich vorgestreckt hat oder der Fehler gegen die Regeln einer einzelnen Kunst begangen ist wie z. B. gegen die Regeln der Heilkunde oder einer andern Kunst,

30 ὁ λάιος Riccardianus 16: ὁ ὒόλαοσ 33 ἀνήρητο apogr: ἀνήρειτο 34 δεθῆι, rec corr δὲ 35 ἀποδέχεσθαι apogr 1460b 1 ποιήσειε Heinsius: ποιήσει 5 τά τε apogr: τὰ δὲ 7 ποίων εἰδῶν apogr: ποίων ἂν εἰδῶν 8 ἢ] εἰ, ἢ rec sup scr 9 τῶν ἀριθμῶν] τὸν ἀριθμὸν Riccardianus 16, τῷ ἀριθμῷ alia apogr 11 ἢ add apogr δεῖν, sed ν rec add 12 ἐστι 15 διττὴ ἡ apogr 16 εἰ] ἢ, ει rec sup scr 17 αὕτ h. e. αὕτης, unde αὕτη alia apogr, alia αὐτῆς 18 μὴ addidi

προβλήμασιν ἐκ τούτων ἐπισκοποῦντα λύειν. πρῶτον μὲν εἰ πρὸς αὐτὴν τὴν τέχνην ἀδύνατα πεποίηται, ἡμάρτηται, ἀλλ' ὀρθῶς ἔχει, εἰ τυγχάνει τοῦ τέλους τοῦ αὐτῆς, τὸ γὰρ τέλος εἴρηται, εἰ οὕτως ἐκπληκτικώτερον ἢ αὐτὸ ἢ ἄλλο ποιεῖ μέρος. παράδειγμα ἡ τοῦ Ἕκτορος δίωξις. εἰ μέντοι τὸ τέλος ἢ μᾶλλον ἢ ἧττον ἐνεδέχετο ὑπάρχειν καὶ κατὰ τὴν περὶ τούτων τέχνην, ἡμαρτῆσθαι οὐκ ὀρθῶς· δεῖ γὰρ εἰ ἐνδέχεται ὅλως μηδαμῇ ἡμαρτῆσθαι. ἔτι ποτέρων ἐστὶ τὸ ἁμάρτημα, τῶν κατὰ τὴν τέχνην ἢ κατ' ἄλλο συμβεβηκός; ἔλαττον γὰρ εἰ μὴ ἤδει ὅτι ἔλαφος θήλεια κέρατα οὐκ ἔχει ἢ εἰ ἀμιμήτως ἔγραψεν. πρὸς δὲ τούτοις ἐὰν ἐπιτιμᾶται ὅτι οὐκ ἀληθῆ, ἀλλ' ἴσως δεῖ, οἷον καὶ Σοφοκλῆς ἔφη αὐτὸς μὲν οἵους δεῖ ποιεῖν, Εὐριπίδην δὲ οἷοι εἰσίν, ταύτῃ λυτέον. εἰ δὲ μηδετέρως, ὅτι οὕτω φασίν· οἷον τὰ περὶ θεῶν, ἴσως γὰρ οὔτε βέλτιον οὕτω λέγειν οὔτ' ἀληθῆ, ἀλλ' ἔτυχεν ὥσπερ Ξενοφάνης· ἀλλ' οὖν φασι. τὰ δὲ ἴσως οὐ βέλτιον μέν, ἀλλ' οὕτως εἶχεν, οἷον τὰ περὶ τῶν ὅπλων, «ἔγχεα δέ σφιν Ὄρθ' ἐπὶ σαυρωτῆρος·» οὕτω γὰρ τότ' ἐνόμιζον, ὥσπερ καὶ νῦν Ἰλλυριοί. περὶ δὲ τοῦ καλῶς ἢ μὴ καλῶς ἢ εἴρηταί τινι ἢ πέπρακται οὐ μόνον σκεπτέον εἰς αὐτὸ τὸ πεπραγμένον ἢ εἰρημένον βλέποντα εἰ σπουδαῖον ἢ φαῦλον ἀλλὰ καὶ εἰς τὸν πράττοντα ἢ λέγοντα πρὸς ὃν ἢ ὅτε ἢ ὅτῳ ἢ οὗ ἕνεκεν, οἷον εἰ μείζονος ἀγαθοῦ, ἵνα γένηται, ἢ μείζονος κακοῦ, ἵνα ἀπογένηται. τὰ δὲ πρὸς τὴν λέξιν ὁρῶντα δεῖ διαλύειν, οἷον γλώττῃ «οὐρῆας μὲν πρῶτον·» ἴσως γὰρ οὐ τοὺς ἡμιόνους λέγει ἀλλὰ τοὺς φύλακας, καὶ τὸν Δόλωνα «ὃς ῥ' ἦ τοι εἶδος μὲν ἔην κακός» οὐ τὸ σῶμα ἀσύμμετρον ἀλλὰ τὸ πρόσωπον αἰσχρόν, τὸ γὰρ εὐειδὲς οἱ Κρῆτες εὐπρόσωπον καλοῦσι, καὶ τὸ «ζωρό-

εἰ
23 τὰ sic, εἰ non ἂν rec sup scr 24 αὐτῆς Riccardianus 16: αὐτῆσ 25 εἰ] οἷον εἰ Riccardianus 16 et Parisinus 2038 27 ἢ alt rec add 29 ἔστι 31 ἢ εἴδει, ἢ rec sup scr 32 ἢ η ἀμιμήτωσ, rec corr ἢ εἰ 33 ἴσωσ, sed in marg rec οἵους Vahlen conjecit ἴσως ⟨ὡς⟩ 34 Εὐριπίδην Heinsius: εὐριπίδησ 36 οὕτω Riccardianus 16, corr Vaticanus 1400, οὔτε alt om Parisinus 2038, Spengel
1461a 1 ξενοφάνης apogr: ξενοφάνη οὖν Tyrwhitt, οὕτω Spengel: οὖ φασί . τὰ δὲ ἴσως Spengel: φασι τάδε . ἴσωσ ὀυ, rec corr ὀυ^{v} 3 τότε νομίζον, rec corr τότ' ἐν 4 τοῦ εἰ Reiz 6 εἰ apogr: ἢ 8 οὗ ἕνεκεν apogr:

oder was nach irgend einer derſelben, wie ſie auch immer beſchaffen ſein möge, unmöglich iſt in der Dichtung vorkömmt, ſo iſt nicht gegen ihr eigenes Weſen gefehlt. Daher muß man die Vorwürfe in den wiſſenſchaftlichen Aufgaben nach dieſen Regeln erwägen und widerlegen. Wenn zunächſt nach den Regeln der Kunſt ſelbſt Unmögliches in die Dichtung aufgenommen iſt, ſo iſt zwar gefehlt, aber der Fehler iſt berechtigt wenn die Dichtung ihren eigenen Zweck dadurch erreicht; ihr Zweck nämlich wird wie geſagt erreicht, wenn ſie auf dieſe Weiſe entweder die Begebenheit ſelbſt oder eine andere ſtaunenerregender macht. Als Beiſpiel dafür dient die Verfolgung des Hektor. Wenn jedoch der Zweck mehr oder weniger erreicht werden konnte auch in Übereinſtimmung mit den Regeln der dieſe Dinge betreffenden Kunſt, ſo ſei (haben wir behauptet) der Fehler unberechtigt; denn es darf wo möglich überhaupt in keiner Weiſe gefehlt werden. Außerdem muß man fragen, zu welcher von beiden Arten der Fehler gehöre, ob er das Weſen der Poeſie, oder ſonſt etwas betreffe was mit ihr nur zufällig verbunden iſt. Denn es iſt ein kleinerer Fehler, wenn der Dichter nicht wußte daß eine Hirſchkuh keine Hörner hat, als wenn er nicht nachahmend dargeſtellt hat. Wenn hiernächſt der Vorwurf erhoben wird, das Dargeſtellte ſei der Wirklichkeit nicht entſprechend, ſo iſt derſelbe in der Weiſe zu widerlegen: „Aber vielleicht ſollte es ſo ſein", wie z. B. auch Sophokles ſagte, er ſelbſt ſtelle Charaktere dar wie ſie ſein ſollten, Euripides aber wie ſie wirklich ſind. Findet aber keiner von beiden Fällen ſtatt, ſo iſt einzuwenden daß man es ſo ſagt, wie z. B. dasjenige was auf die Götter Bezug hat. Vielleicht iſt es nämlich weder beſſer daß man es auf dieſe Weiſe ſagt, noch wahrheitsgemäß; ſondern es ging damit wie Xenophanes glaubt: „Aber man ſagt es nun einmal." Anderes iſt vielleicht nicht beſſer, aber es verhielt ſich ſo, z. B. was von den Waffen geſagt wird: „Aufrecht ſtanden auf unterſter Spitze des Schaftes ihnen die Lanzen." Denn dies war damals Brauch wie noch jetzt bei den Illyriern. Ob aber eine Perſon gut oder ſchlecht geſprochen oder gehandelt hat, dieſe Frage darf man nicht bloß erwägen indem man auf das Gethane oder Geſagte ſieht, ob es gut oder ſchlecht iſt, ſondern man muß auch auf den Handelnden oder Redenden ſehen, in Bezug auf wen, wann, wem oder weshalb er es gethan oder geſagt hat, z. B. ob um ein größeres Gut zu erlangen oder ein größeres Übel zu vermeiden. Andere Zweifel muß man im Hinblick auf den ſprachlichen Ausdruck heben, ſo z. B. läßt ſich als fremdartiger Ausdruck erklären: „οὐρῆας μὲν πρῶτον" (die Mäuler zuerſt); vielleicht nämlich meint der Dichter nicht die Mauleſel, ſondern die Wächter; und wenn er vom Dolon ſagt: „der da wahrlich ſchlecht war von Anſehn", ſo meint er vielleicht nicht, daß ſein Körper unſymetriſch geſtaltet war, ſondern die Häßlichkeit ſeines Angeſichts; denn das Wort εὐειδὲς (ſchön von Anſehen)

ὄὖν ἕκεν οἷον εἰ apogr: οἷον ἢ 9 ἢ rec add οὐρήασ corr rec ἦ 12 ὃς ῥ' ἦ τοι] ὃς ῥά τοι apogr, ὃς δή τοι Homerus: ὡσ ῥῆτοι, rec corr ῥ' ἔην apogr: εἰ ἦν

τερον δὲ κέραιε» οὐ τὸ ἄκρατον ὡς οἰνόφλυξιν ἀλλὰ τὸ θᾶττον. τὸ δὲ κατὰ μεταφορὰν εἴρηται, οἷον «ἄλλοι μέν ῥα θεοί τε καὶ ἀνέρες Εὕδον παννύχιοι·» ἅμα δέ φησιν «ἦ τοι ὅτ' ἐς πεδίον τὸ Τρωικὸν ἀθρήσειεν, Αὐλῶν συρίγγων θ' ὅμαδον·» τὸ γὰρ πάντες ἀντὶ τοῦ πολλοί κατὰ μεταφορὰν εἴρηται, τὸ γὰρ πᾶν πολύ τι· καὶ τὸ «οἶη δ' ἄμμορος» κατὰ μεταφοράν, τὸ γὰρ γνωριμώτατον μόνον. κατὰ δὲ προσῳδίαν, ὥσπερ Ἱππίας ἔλυεν ὁ Θάσιος τὸ «δίδομεν δέ οἱ» καὶ «τὸ μὲν οὔ καταπύθεται ὄμβρῳ.» τὰ δὲ διαιρέσει, οἷον Ἐμπεδοκλῆς «αἶψα δὲ θνήτ' ἐφύοντο, τὰ πρὶν μάθον ἀθάνατα Ζωρά τε πρὶν κέκρητο.» τὰ δὲ ἀμφιβολίᾳ, «παρῴχηκεν δὲ πλέω νύξ·» τὸ γὰρ πλείω ἀμφίβολόν ἐστιν. τὰ δὲ κατὰ τὸ ἔθος τῆς λέξεως· τῶν κεκραμένων οἶνόν φασιν εἶναι, ὅθεν πεποίηται «κνημὶς νεοτεύκτου κασσιτέροιο», καὶ χαλκέας τοὺς τὸν σίδηρον ἐργαζομένους, ὅθεν εἴρηται ὁ Γανυμήδης Διὶ οἰνοχοεύει, οὐ πινόντων οἶνον. εἴη δ' ἂν τοῦτό γε κατὰ μεταφοράν. δεῖ δὲ καὶ ὅταν ὄνομά τι ὑπεναντίωμά τι δοκῇ σημαίνειν, ἐπισκοπεῖν ποσαχῶς ἂν σημαίνοιτο τοῦτο ἐν τῷ εἰρημένῳ, οἷον τὸ «τῇ ῥ' ἔσχετο χάλκεον ἔγχος», τὸ ταύτῃ κωλυθῆναι ποσαχῶς ἐνδέχεται· ὧδί, ἢ ὡς μάλιστ' ἄν τις ὑπολάβοι· κατὰ τὴν καταντικρὺ ἢ ὡς Γλαύκων λέγει, ὅτι ἔνια ἀλόγως προυπολαμβάνουσιν καὶ αὐτοὶ καταψηφισάμενοι συλλογίζονται καὶ ὡς εἰρηκότος ὅ τι δοκεῖ ἐπιτιμῶσιν, ἂν ὑπεναντίον ᾖ τῇ αὑτῶν οἰήσει. τοῦτο δὲ πέπονθε τὰ περὶ Ἰκάριον. οἴονται γὰρ αὐτὸν Λάκωνα εἶναι· ἄτοπον οὖν τὸ μὴ ἐντυχεῖν τὸν Τηλέμαχον αὐτῷ εἰς

15 κέραι ἑου τὸ, rec corr κέραι' ἑ ὀυ τὸ κέρασε vel κέραιρε apogr nonnulla 18 ἤτοι 19 τε ὁμαδόν (ὅμαδον apogr) τοῦ add apogr 20 οἴη apogr: ὅιη, rec corr ὁίη 23 δέ οἱ apogr: δέοι 24 θνητὰ 25 ζωρά Athenaeus ζῶά κέκρήτο, ι rec sup scr ἀμφιβόλια rec corr ἀμφιβόλία 26 παρώχηκε πλέωνῦξ πλέον νύξ apogr πλείω] πλεῖον vel πλέον apogr 30 οἰνοχοεύειν apogr πεῖνόντων, ι rec sup scr exempla (28) ὅθεν πεποίηται . . . κασσιτέροιο et (29) ὅθεν εἴρηται . . . οἶνον locum mutare iussit secundum cod Lampridii Madius 31 post τοῦτόγε καὶ add Heinsius ὄνυμά τι ὑπεναντίωμά τι apogr: ὀνόματι ὑπεναντιώματι, sed ώ corr 32 δοκῇ apogr: δοκεῖ 33 σημήνειεν Parisinus 2038, σημαίνειε (σημάνειεν) alia apogr τῆῤ, rec corr τῇῤ' 35 κατ' ἀντικρὺ ἢ apogr: κατ' ἀντικρύη 1461b 1 ὅτι] τί sed in marg rec ὅτι 2 εἰρηκότος (sive εἰρηκότας) ὅ τι Castelvetrus: εἰρηκότεσ ὅτι

gebrauchen die Kreter für „ſchön von Angeſicht." Ferner meint er in der Stelle: ζωρότερον δὲ κέραιε („miſche den Wein kräftiger!") vielleicht nicht „weniger mit Waſſer gemiſcht" wie für Säufer, ſondern „geſchwinder." Manches iſt metaphoriſch geſagt, z. B. „Alle andern Götter und Menſchen nun zwar . . Schliefen die ganze Nacht," wo er aber zugleich anführt: „Doch ſo oft er ins troiſche Feld hinſchaute, Flöten- und Pfeifengetön;" „Alle" nämlich iſt metaphoriſch ſtatt „Viele" geſagt, denn die Geſamtheit iſt eine Art des Vielen. Ferner iſt der Ausdruck „Unteilhaftig allein" metaphoriſch zu deuten; er verſteht unter „allein" nämlich nur das Bekannteſte. Mit verſchiedener Ausſprache und Betonung findet ſich auch manches geſagt, wie Hippias aus Thaſos die Stelle: „δίδομεν δέ οἱ," „wir gewähren ihm," erklärte, indem er las „διδόμεν δέ οἱ," „gewähre ihm," und die Stelle: „τὸ μὲν οὔ καταπύθεται ὄμβρῳ," „von dem ein Teil durch Regen verfault," indem er las: „τὸ μὲν οὐ καταπύθεται ὄμβρῳ," „dieſes verfault nicht durch Regen." Anderes mit Trennung wie bei Empedokles: „Sterblich wurden ſogleich, die früher Unſterblichkeit kannten, früher auch lauterer Miſchung." Bei anderem muß man eine doppelte Beziehung annehmen, z. B. „παρῴχηκεν δὲ πλέω νύξ," „es verging der größere Teil der Nacht," denn πλέω läßt eine doppelte Beziehung zu. Anderes iſt nach dem Sprachgebrauche geſagt, ſo z. B. daß man mehrere der Miſchgetränke Wein zu nennen pflegt. Daher die Dichterſtelle: „eine Schiene neugefertigten Zinns," und daß man die Eiſenarbeiter „Erzſchmiede" nenne; daher heißt es von Ganymedes, „er ſchenke dem Zeus den Wein," obgleich die Götter keinen Wein trinken; doch kann das letztere metaphoriſch geſagt ſein. Aber auch wenn ein Begriffswort irgend einen Widerſpruch zu bezeichnen ſcheint, muß man erwägen, in wie vielfacher Bedeutung dieſes Wort in dem gegebenen Ausſpruche genommen werden könne, ſo z. B. in der Stelle: „dort nun wurde gehalten die eherne Lanze," in wie vielfacher Weiſe dort etwas gehemmt werden kann. So (muß man es zu erklären ſuchen) oder nach der vorzüglichſten Annahme, im geraden Gegenſatze zu der Art welche Glaukon anführt indem er ſagt: einiges ſetze man grundlos voraus, verurteile es dann ſelbſt und ziehe ſeine Schlüſſe daraus, und als ob der Dichter was ihnen gut dünkt geſagt habe, tadelten ſie es, wenn es ihrem eigenen Wahne widerſpreche. So ging es mit dem Tadel in Betreff des Ikarios: Man meint nämlich, er ſei ein Lakone geweſen; alſo, ſchließt man, iſt es unglaublich daß Telemach nach ſeiner Ankunft in Lakedämon ihm nicht begegnete. Damit verhält es ſich aber vielleicht wie die Kephallenier ſagen. Sie erklären nämlich, Odyſſeus habe von ihren Landsleuten eine Frau genommen, und ihr Vater heiße Ikadios, aber nicht Ikarios. Vermöge fehlerhafter Vorausſetzung indeſſen hat der Vorwurf Wahrſcheinlichkeit für ſich. Überhaupt aber muß man das Unmögliche auf die Poeſie, oder auf das Beſſere zurückführen, oder auf die gewöhnliche Meinung. Es iſt ja

3 ἐπειτιμῶσιν, ει in litura, rec corr ἐπεὶ ᾖ rec corr ex ᾖ αὐτῶν Heinsius: αὐτῶν

Λακεδαίμονα ἐλθόντα. τὸ δ' ἴσως ἔχει ὥσπερ οἱ Κεφαλῆνές φασι· παρ' αὐτῶν γὰρ γῆμαι λέγουσι τὸν Ὀδυσσέα καὶ εἶναι Ἰκάδιον ἀλλ' οὐκ Ἰκάριον. δι' ἁμάρτημα δὲ τὸ πρόβλημα εἰκός ἐστιν. ὅλως δὲ τὸ ἀδύνατον μὲν πρὸς τὴν ποίησιν ἢ πρὸς τὸ βέλτιον ἢ πρὸς τὴν δόξαν δεῖ ἀνάγειν. πρός τε γὰρ τὴν ποίησιν αἱρετώτερον πιθανὸν ἀδύνατον ἢ ἀπίθανον καὶ δυνατόν· ⟨καὶ εἰ ἀδύνατον,⟩ τοιούτοῦς εἶναι, οἷον Ζεῦξις ἔγραφεν, ἀλλὰ βέλτιον· τὸ γὰρ παράδειγμα δεῖ ὑπερέχειν. πρὸς ἃ φασιν τἄλογα, οὕτω τε καὶ ὅτι ποτὲ οὐκ ἄλογόν ἐστιν· εἰκὸς γὰρ καὶ παρὰ τὸ εἰκὸς γίνεσθαι. τὰ δ' ὑπεναντία ὡς εἰρημένα οὕτω σκοπεῖν ὥσπερ οἱ ἐν τοῖς λόγοις ἔλεγχοι εἰ τὸ αὐτὸ καὶ πρὸς τὸ αὐτὸ καὶ ὡσαύτως, ὥστε καὶ αὐτὸν ἢ πρὸς ἃ αὐτὸς λέγει ἢ ὃ ἂν φρόνιμος ὑποθῆται. ὀρθὴ δ' ἐπιτίμησις καὶ ἀλογία καὶ μοχθηρία, ὅταν μὴ ἀνάγκης οὔσης μηθὲν χρήσηται τῷ ἀλόγῳ, ὥσπερ Εὐριπίδης τῷ Αἰγεῖ, ἢ τῇ πονηρίᾳ, ὥσπερ ἐν Ὀρέστῃ τοῦ Μενελάου. τὰ μὲν οὖν ἐπιτιμήματα ἐκ πέντε εἰδῶν φέρουσιν, ἢ γὰρ ὡς ἀδύνατα ἢ ὡς ἄλογα ἢ ὡς βλαβερὰ ἢ ὡς ὑπεναντία ἢ ὡς παρὰ τὴν ὀρθότητα τὴν κατὰ τέχνην. αἱ δὲ λύσεις ἐκ τῶν εἰρημένων ἀριθμῶν σκεπτέαι, εἰσὶν δὲ δώδεκα.

πότερον δὲ βελτίων ἡ ἐποποικὴ μίμησις ἢ ἡ τραγική, 26
διαπορήσειεν ἄν τις. εἰ γὰρ ἡ ἧττον φορτικὴ βελτίων, τοιαύτη δ' ἡ πρὸς βελτίους θεατάς ἐστιν ἀεί, λίαν δῆλον ὅτι ἡ ἅπαντα μιμουμένη φορτική· ὡς γὰρ οὐκ αἰσθανομένων ἂν μὴ αὐτὸς προσθῇ, πολλὴν κίνησιν κινοῦνται, οἷον οἱ φαῦλοι αὐληταὶ κυλιόμενοι ἂν δίσκον δέῃ μιμεῖσθαι, καὶ ἕλκοντες τὸν κορυφαῖον ἂν Σκύλλαν αὐλῶσιν· ἡ μὲν οὖν τραγῳδία τοιαύτη ἐστίν, ὡς καὶ οἱ πρότερον τοὺς ὑστέρους αὐτῶν ᾤοντο ὑποκριτάς, ὡς λίαν γὰρ ὑπερβάλλοντα πίθηκον ὁ Μυννίσκος τὸν Καλλιππίδην ἐκάλει, τοιαύτη δὲ δόξα καὶ περὶ Πινδάρου ἦν· ὡς δ' οὗτοι ἔχουσι πρὸς αὐτούς, ἡ ὅλη τέχνη πρὸς τὴν ἐποποιίαν ἔχει· τὴν μὲν οὖν πρὸς θεατὰς ἐπιεικεῖς

7 παραύτῶν pr Vaticanus 1400: παρ' αὐτῶν 8 ἰκάδιον ἀλλ' οὐκ ἰκάριον sed 4 ἰκάριον δι' ἁμάρτημα Madius: διαμάρτημα 9 εἶναι εἰκός Hermann, et desideravit εἶναι iam Victorius 12 ⟨καὶ εἰ ἀδύνατον⟩ add Vahlen 18 φρόνιμος Riccardianus 16: φρονήμον, ι rec sup scr 19 ἀλογίᾳ καὶ μοχθηρίᾳ Vahlen 21 τῷ Αἰγεῖ ἢ τῇ marg Riccardiani 16: τω αιγειητη 25 σκεπτέαι apogr: σκεπταίαι 26 βελτίων apogr: βελτίον 27 η rec corr ἡ 28 δ' ἡ Riccardianus 16, Madius: δὴ ἐστιν ἀεί, λίαν Vahlen: ἐστιν δειλίαν

für die Poeſie das glaubhafte Unmögliche dem Unglaubhaften und dabei Möglichen vorzuziehen; und wenn der Vorwurf erhoben wird, es ſei unmöglich daß es ſolche Menſchen gebe wie ſie z. B. Zeuxis zu malen pflegte, ſo iſt zu erwidern: „Aber es iſt das Beſſere; denn das Bild muß die Wirklichkeit übertreffen.“ Hinſichtlich deſſen was man undenkbar nennt, iſt ebenſo zu erwidern und auch daß es manchmal nicht undenkbar iſt; denn es iſt wahrſcheinlich, daß etwas auch wider die Wahrſcheinlichkeit geſchieht. Die ſcheinbaren Widerſprüche aber muß man ſo betrachten wie ſie geſagt ſind, gerade wie die wiſſenſchaftlichen Widerlegungen thun, ob er ein und dasſelbe und in Bezug auf ein und dasſelbe und in demſelben Sinne ſpricht, ſo daß auch er ſelbſt in Betracht kömmt oder dasjenige in Bezug worauf er ſpricht, oder was ein Verſtändiger unter dem Geſagten verſtanden hat. Berechtigt aber iſt der Tadel ſowohl wegen Vernunftwidrigkeit als wegen Schlechtigkeit, wenn der Dichter das Vernunftwidrige ohne zwingende Notwendigkeit zu nichts verwendet hat, wie Euripides im Ägeus, oder die Schlechtigkeit wie im „Oreſtes“ die des Menelaos.

Die tadelnden Vorwürfe alſo erhebt man aus fünf Arten von Gründen gegen die Dichtungen; entweder nämlich tadelt man ihren Inhalt als unmöglich, oder als vernunftwidrig, oder als ſchädlich, oder als widerſprechend, oder als unrichtig nach den Geſetzen der Kunſt; die Widerlegungen müſſen aus den angeführten Geſichtspunkten erwogen werden; es ſind aber deren zwölf.

26 Ob aber die epiſche Darſtellung beſſer iſt als die tragiſche, darüber könnte man in große Zweifel geraten. Wenn nämlich die weniger derbe beſſer iſt, ſo aber jedesmal diejenige beſchaffen iſt, welche dem Geſchmack beſſerer Zuſchauer entſpricht, ſo iſt nur allzu offenbar, daß diejenige welche alles Mögliche nachahmt, derbe iſt. Denn als ob die Zuſchauer es nicht verſtünden, wenn es der Schauſpieler ſelbſt nicht übertrieben hätte, machen ſie gewaltige Bewegungen, wie die ſchlechten Flötenbläſer, welche ſich im Kreiſe fortrollen, wenn der Diskuswurf dargeſtellt werden ſoll, und ihren Anführer am Gewande zerren, wenn ſie die Skylla ſpielen ſollen. Die Tragödie nun trägt einen ſolchen Charakter, wie auch die früheren Schauſpieler von ihren Nachfolgern dachten; denn weil er in der Darſtellung allzuſehr übertreibe, nannte Mynniskos den Kallipides einen Affen, und ähnlich war die Meinung die man vom Pindaros hegte. Wie ſich aber dieſe zu jenen verhalten, ſo verhält ſich die ganze tragiſche Kunſt zur epiſchen Dichtung; dieſe alſo, meint man, ſei nach dem Geſchmack gebildeter Betrachter, welche der äußeren Geſtaltung nicht bedürfen, die tragiſche Darſtellung aber ſei für ungebildete geeignet. Iſt ſie alſo eine grobe, ſo leuchtet ein daß ſie die ſchlechtere ſein wird.

Allein erſtens trifft die Beſchuldigung nicht die Poeſie ſondern die Schauſpielkunſt, da man ja auch beim Vortrag epiſcher Geſänge

30 κινοῦνται Riccardianus 16: κινοῦντα 33 Πινδάρου] τὴν δαρείου vel τινδαρίου apogr nonnulla, unde Τυνδαρέου Hermann
1462a 1 ὡς δὴ Susemihl ἔχουσι apogr: δ' ἔχουσι

φασιν εἶναι ⟨οἳ⟩ οὐδὲν δέονται τῶν σχημάτων, τὴν δὲ τραγικὴν πρὸς φαύλους· εἰ οὖν φορτικὴ χείρων δῆλον ὅτι ἂν εἴη. πρῶτον μὲν οὐ τῆς ποιητικῆς ἡ κατηγορία ἀλλὰ τῆς ὑποκριτικῆς, ἐπεὶ ἔστι περιεργάζεσθαι τοῖς σημείοις καὶ ῥαψῳδοῦντα, ὅπερ [ἐστὶ] Σωσίστρατος, καὶ διᾴδοντα, ὅπερ ἐποίει Μνασίθεος ὁ Ὀπούντιος. εἶτα οὐδὲ κίνησις ἅπασα ἀποδοκιμαστέα, εἴπερ μηδ' ὄρχησις, ἀλλ' ἡ φαύλων, ὅπερ καὶ Καλλιππίδῃ ἐπετιμᾶτο καὶ νῦν ἄλλοις ὡς οὐκ ἐλευθέρας γυναῖκας μιμουμένων. ἔτι ἡ τραγῳδία καὶ ἄνευ κινήσεως ποιεῖ τὸ αὑτῆς, ὥσπερ ἡ ἐποποιία· διὰ γὰρ τοῦ ἀναγινώσκειν φανερὰ ὁποία τίς ἐστιν· εἰ οὖν ἔστι τά γ' ἄλλα κρείττων, τοῦτό γε οὐκ ἀναγκαῖον αὐτῇ ὑπάρχειν. ἔπειτα διότι πάντ' ἔχει ὅσαπερ ἡ ἐποποιία, καὶ γὰρ τῷ μέτρῳ ἔξεστι χρῆσθαι, καὶ ἔτι οὐ μικρὸν μέρος τὴν μουσικὴν καὶ τὰς ὄψεις, δι' ἧς αἱ ἡδοναὶ συνίστανται ἐναργέστατα. εἶτα καὶ τὸ ἐναργὲς ἔχει καὶ ἐν τῇ ἀναγνώσει καὶ ἐπὶ τῶν ἔργων, ἔτι τῷ ἐν ἐλάττονι μήκει τὸ τέλος
1462b τῆς μιμήσεως εἶναι· τὸ γὰρ ἀθροώτερον ἥδιον ἢ πολλῷ κεκραμένον τῷ χρόνῳ, λέγω δ' οἷον εἴ τις τὸν Οἰδίποδα θείη τὸν Σοφοκλέους ἐν ἔπεσιν ὅσοις ἡ Ἰλιάς. ἔτι ἧττον [ἡ] μία μίμησις ἡ τῶν ἐποποιῶν· σημεῖον δέ, ἐκ γὰρ ὁποιασοῦν μιμήσεως πλείους τραγῳδίαι γίνονται· ὥστε ἐὰν μὲν ἕνα μῦθον ποιῶσιν, ἢ βραχέως δεικνύμενον μύουρον φαίνεσθαι, ἢ ἀκολουθοῦντα τῷ τοῦ μέτρου μήκει ὑδαρῆ. λέγω δὲ οἷον ἐὰν ἐκ πλειόνων πράξεων ᾖ συγκειμένη, ὥσπερ ἡ Ἰλιὰς ἔχει πολλὰ τοιαῦτα μέρη καὶ ἡ Ὀδύσσεια ἃ καὶ καθ' ἑαυτὰ ἔχει μέγεθος· καὶ τοιαῦτ' ἄττα ποιήματα συνέστηκεν ὡς ἐνδέχεται ἄριστα καὶ ὅτι μάλιστα μιᾶς πράξεως μίμησις. εἰ οὖν τούτοις τε διαφέρει πᾶσιν καὶ ἔτι τῷ τῆς τέχνης ἔργῳ, δεῖ γὰρ οὐ τὴν τυχοῦσαν ἡδονὴν ποιεῖν αὐτὰς ἀλλὰ τὴν εἰρημένην, φανερὸν ὅτι κρείττων ἂν εἴη μᾶλλον τοῦ τέλους τυγχάνουσα τῆς ἐποποιίας.

περὶ μὲν οὖν τραγῳδίας καὶ ἐποποιίας, καὶ αὐτῶν καὶ τῶν εἰδῶν καὶ τῶν μερῶν, καὶ πόσα καὶ τί διαφέρει, καὶ τοῦ εὖ ἢ μὴ τίνες αἰτίαι, καὶ περὶ ἐπιτιμήσεων καὶ λύσεων, εἰρήσθω τοσαῦτα.

---

3 οἳ add Victorius σχημάτων τὴν apogr: σχημά|τα αὐτὴν, sed τα αὐ in litura rec corr 4 εἰ apogr: ἡ 7 ὅπέρ ἐστι ἐστὶ induxit Spengel διᾴδοντα apogr, Madius: διαδόντα 8 ὁ ὀπούντιος apogr: ὁ πούντιος 10 ἐπιτιμᾶτο rec corr ἐπε 11 αὑτῆς apogr: αὐτῆς 13 ἔστι τἀγάλλα

mit dieſen äußeren Zeichen ſich unnütz abmühen kann was Soſiſtratos, und beim Wettgeſange, was Mnaſitheos aus Opus wirklich zu thun pflegte. Dann iſt auch nicht jede Bewegung verwerflich, da ja auch nicht jeder Tanz ſondern nur der gemeiner Perſonen, was eben auch dem Kallipides zum Vorwurf gemacht wurde wie jetzt anderen, daß ſie nämlich keine edlen Frauen darſtellten. Ferner bringt die Tragödie auch ohne äußere Bewegungen die ihr eigentümliche Wirkung hervor gerade wie die epiſche Dichtung; denn durch das Leſen wird offenbar was ihre weſentliche Beſchaffenheit iſt. Iſt ſie alſo im übrigen überlegen, ſo iſt es nicht notwendig daß gerade dieſer Tadel einer groben Darſtellungsweiſe ſie treffe. Hiernächſt deswegen, weil ſie alle Beſtandteile des Epos in derſelben Anzahl enthält — ſie darf ſich ja ſogar auch desſelben Metrums bedienen — und dazu noch als einen nicht unwichtigen Teil die Muſik und die Darſtellung fürs Auge, durch welche die Ergötzung am wirkſamſten zu ſtande kömmt. Dann hat ſie auch die Augenſcheinlichkeit für ſich ſowohl beim Leſen als bei der wirklichen Aufführung. Ferner darum, weil (durch ſie) in geringerer Länge der Endzweck der Darſtellung erreicht wird; denn das Gedrängtere iſt angenehmer als was durch die lange Dauer verwäſſert iſt, ich meine z. B. wenn man den Sophokleiſchen Ödipus in ſoviele epiſche Verſe brächte als die Ilias enthält. Ferner hat das Kunſtprodukt der epiſchen Dichter weniger Einheit. Dies läßt ſich daraus erkennen, daß aus jeder beliebigen Art von Epos mehrere Tragödien gebildet werden können; wenn die Dichter daher eine einheitliche Fabel zum Gegenſtande ihrer Dichtung machen, dieſelbe entweder, wird ſie in der Kürze zur Anſchauung gebracht, als verſtümmelt, oder wird ſie der Länge des Metrums entſprechend ausgedehnt, als wäſſerig erſcheint. Ich meine aber z. B. wenn ſie aus mehreren Handlungen zuſammengeſetzt iſt, gerade wie die Ilias und Odyſſee viele ſolcher Teile enthalten welche auch ſchon an und für ſich bedeutenden Umfang haben; und doch ſind dieſe Gedichte ſoweit möglich aufs beſte geſtaltet und im möglichſt höchſten Grade Darſtellungen einer einheitlichen Handlung. Wenn ſie nun in allen dieſen Beziehungen den Vorzug verdient und dazu noch durch die (ihr eigentümliche) Kunſtwirkung — denn dieſe Dichtungsarten dürfen nicht jede beliebige Luſt bereiten, ſondern die angeführte — ſo iſt offenbar daß ſie überlegen ſein wird, weil ſie mehr nach dem Ziele trifft als das Epos.

Über die Tragödie nun und die epiſche Dichtung, ſowohl über ihr Weſen als über ihre Arten und Teile und deren Anzahl und Unterſchiede, ferner über die Urſachen ihrer Vollkommenheit oder Unvollkommenheit und über die tadelnden Vorwürfe und ihre Widerlegungen ſei ſoviel geſagt.

---

14 αὑτῇ apogr: αὐτὴ 17 ἀναγνώσει Madius: ἀναγνωρίσει
1462b 1 ἥδιον ἢ Madius (ἡδεῖον ἢ Riccardianus 16): ἡδονὴ 2 θείη bis 3 τὸ corr rec τὸν ἡ ἰλιάς Riccardianus 16: ἢ ἰλίασ sed λ in litura, fuit ἰδίασ ut ex apographis cognoscitur ἧττον μία ὁποιασοῦν μίμησις Riccardianus 16, Aldina: ἧττον ἡ μία μίμησισ 9 ἃ add Riccardianus 16 et Parisinus 2038 qui in toto hoc commate cum Aldina conspirant 14 κρεῖττον apogr 18 ἢ apogr: εἰ τινὲσ αἰτιαι

I. Kritische Anmerkungen.

Verzeichnis und Rechtfertigung derjenigen Stellen des griechischen Textes, welche von dem der 2. Vahlenschen Ausgabe (Berlin 1874) abweichen.

1447 a 25. Da das Wort τοιαῦται durch den Zusammenhang zur Vollständigkeit des Sinnes notwendig erfordert wird und die Apographa es enthalten, so sind die Klammern als überflüssig weggelassen worden.

1447 b 9. Die zuerst von Bernays angenommene, unter andern auch von Vahlen anerkannte Lücke im Texte vor τυγχάνουσα, welche nach Bernays durch das Wort ἀνώνυμος ausgefüllt werden soll, wird hauptsächlich mit dem Inhalte des folgenden Satzes οὐδὲν γὰρ κτλ begründet, durch welchen Aristoteles offenbar entschuldigen will, daß er den Namen ἐποποιία, der für die Art in Geltung war, für die Gattung gebrauche. Allein die Worte ἀνώνυμος τυγχάνουσα μέχρι τοῦ νῦν, „welche bis jetzt namenlos war," können nicht ohne Widerspruch mit dem Subjekte ἡ δὲ ἐποποιία verbunden werden. Denn wie könnte der Verfasser sagen, die Epopöie habe bis jetzt keinen Namen gehabt, während dieses Wort nicht nur im engeren Sinne für die Heldendichtung schon längst üblich war, sondern auch im weiteren Sinne für die Dichtkunst überhaupt sehr wohl gebraucht werden durfte, da auch ἔπος nicht bloß das Heldengedicht, sondern im weiteren Sinne auch jedes Gedicht überhaupt bedeuten konnte.*)

Diesen Widerspruch haben auch diejenigen erkannt, welche die Worte ἡ δὲ ἐποποιία entfernt wissen wollten. Der Gedanke, welchen man Aristoteles' Worten unterlegen will, würde, richtig ausgedrückt, etwa so lauten: „Diejenige Dichtungsgattung, welche sich bloß der gebundenen oder ungebundenen Rede bedient ꝛc., und welche bis jetzt keinen Namen gehabt hat, nenne ich Epopöie." Aber nichts nötigt zu der Bernaysschen Annahme. Denn die Conjunction γὰρ ist im folgenden Satze wie so häufig bei allen griechischen Schriftstellern elliptisch gebraucht, so daß der durch den Satz

*) Vgl. Xen. Mem. 1, 2, 21. Plat. Prot. 338 e u. a.

mit γὰρ begründete Gedanke vorher aus dem Zusammenhange zu ergänzen ist. Dieser sich hier leicht aus dem Vorhergehenden ergebende Gedanke ist: λέγω δὲ ἐποποιίαν ταύτην, an welchen sich der folgende Causalsatz οὐδὲν γὰρ ἂν ἔχοιμεν κοινὸν ὀνομάσαι κτλ, nämlich εἰ μὴ ἐποποιίαν, ganz ungezwungen anschließt. Zu τυγχάνουσα ist ἑνί τινι γένει χρωμένη τῶν μέτρων zu wiederholen, wie zu μιγνῦσα: τὰ μέτρα, zu ἐποποιία: μιμεῖται ergänzt werden muß.

1448 a 12. Es wäre dem Sinne der Stelle nicht angemessen, mit Weglassung des zweiten Artikels ὁ, Θάσιος als Adjectiv zu dem substantivierten ποιήσας setzen zu wollen. Soll aber ποιήσας, wie es dem Sinne allein entspricht, als eine zweite adjectivische Bestimmung zu Ἡγήμων gefaßt werden, so muß es nach Θάσιος durch den Artikel mit dem Substantiv verbunden werden. Die Klammern sind daher weggelassen worden.

1448 a 15. Die Ergänzung der am Ende der Zeile im Cod. A^c ausgefallenen Silbe Ἀρ- vor γᾶς ist seit Tyrwhitt und Hermann von fast allen Herausgebern angenommen worden. Die Silbe ist daher als einzig richtige Ergänzung in den Text aufgenommen.

1448 a 25. Da der zweite der drei Punkte: καὶ ἅ, welcher im Texte nicht entbehrt werden kann und deshalb schon von Aldus ergänzt wurde, auch im Cod. Guelferbytanus enthalten ist, so habe ich die Klammern weggelassen.

1448 b 13. Der Genetiv τούτου, welchen die Apographa haben, nicht der Nominativ τοῦτο des A^c wird durch den Zusammenhang erfordert. Die Verbindung durch τε — καὶ (5 und 8) zeigt nämlich, daß die beiden Hauptursachen, welche nach Aristoteles die Poesie hervorgebracht haben, bei allen Menschen der Nachahmungstrieb und die Freude an den Bildern sind. Von der letzteren Ursache wird wieder der Grund in dem allen Menschen innewohnenden Wissenstriebe gefunden. Das Wort τούτου in dem Satze αἴτιον δὲ καὶ . . . weist auf diese letztere Ursache zurück, nämlich auf den Satzteil: καὶ τὸ χαίρειν τοῖς μιμήμασι πάντας (8), und daß diese Beziehung die einzig richtige ist, beweist auch der nachfolgende Satz, indem er diese Beziehung ausdrücklich hervorhebend fortfährt: διὰ γὰρ τοῦτο χαίρουσι τὰς εἰκόνας ὁρῶντες κτλ.

1449 a 7. Der Cod. A^c hat παρέχει, die Apographa εἰ ἄρα ἔχει, wofür Vahlen ἄρ' ἔχει setzt. Die direkten Fragewörter werden im Griechischen nun zwar auch in indirekter Frage angewandt, allein dieser Gebrauch ist doch immer als ein Übergang aus der indirekten in die direkte Rede zu betrachten. Daß diese mehr rhetorische Ausdrucksweise an der vorliegenden Stelle wenig passen würde, liegt auf der Hand.

1449 a 8. Das unverständliche ἢ ναί des A^c habe ich nach den

Apographa durch εἶναι ersetzt. Der Satz αὐτό τε . . . τὰ θέατρα ist als Parenthesis zu betrachten und selbständig zu übersetzen.

1450a 17: „Denn die Tragödie ist nicht eine Nachahmung von Menschen, sondern von Handlung und Leben und Glück; auch das Unglück beruht auf Handlung." Die Tragödie stellt als handelnde Hauptpersonen Menschen in großen Glücksverhältnissen dar; und der Schicksalswechsel findet der Regel nach aus Glück in Unglück statt. Die Darstellung des Glücks wird daher meistens den größten Teil der Tragödie ausfüllen. Daß auch die Darstellung des Unglücks in die Tragödie gehört, jedoch als eine Folge der Handlung, ist in dem Satze mit καὶ ausdrücklich ausgesprochen. Einer Ergänzung bedarf es daher im Texte nicht.

1450a 29: ἔτι ἐάν τις ἐφεξῆς θῇ ῥήσεις ἠθικὰς καὶ λέξεις καὶ διανοίας εὖ πεποιημένας, οὐ ποιήσει ὃ ἦν τῆς τραγῳδίας ἔργον, ἀλλὰ πολὺ μᾶλλον ἡ καταδεεστέροις τούτοις κεχρημένη τραγῳδία, ἔχουσα δὲ μῦθον καὶ σύστασιν πραγμάτων. Vahlen schreibt in der zweiten Ausgabe: ῥήσεις ἠθικὰς λέξει καὶ διανοίᾳ εὖ πεποιημένας. Aber Aristoteles trennt bei der Betrachtung der Bestandteile der Tragödie überall durchaus die ἤθη von der διάνοια und von der λέξις und findet Charakter z. B. in den Stellen der Tragödie, welche Mut, Feigheit, Ehrgeiz, Leichtsinn, überhaupt Gesinnung ausdrücken und zeigen, wie der Wille einer Person beschaffen ist (1450b 8); Gedankenentwickelung dagegen in solchen, welche wie die Monologe und manche Dialoge ein Zurategehen mit sich selbst oder mit anderen, einen Streit der Meinungen und ein Abwägen der Gründe gegen einander enthalten; so daß also diejenigen Stellen, welche ἦθος enthalten, nicht zugleich auch διάνοιαν enthalten müssen. Von der sprachlichen Darstellung aber sagt Aristoteles (K. 24 a. E.) ausdrücklich, daß man diejenigen Stellen, welche ἦθος oder διάνοιαν enthalten, nicht zugleich auch sprachlich glänzend ausarbeiten dürfe; denn die glänzende Diktion verdunkele den Charakter und den Gedankeninhalt. Die obige Lesart Vahlens würde aber gerade das Gegenteil bedeuten.

Das (30) durch den Sinn erforderte οὗ habe ich nach der Lesart der Apographa von den Klammern befreit, weil die Stelle ohne dasselbe nur gezwungen und durch Subtilitäten erklärt werden könnte.

1451a 27 ist das ἡ der Apographa unentbehrlich und kann daher in dem Cod. A^{c} nur durch ein Versehen weggeblieben sein.

1451a 28: οἷαν λέγομεν (nämlich μίαν πρᾶξιν) ist die Lesart der Apographa. A^{c} hat λέγοιμεν, aber ohne ἄν. Um so mehr ist die Lesart der Apographa vorzuziehen, da ohnehin kein Grund ersichtlich ist, weshalb der Philosoph sich hier unbestimmt ausgedrückt haben sollte.

1451a 32. Vahlen schreibt hier nach Susemihls Vorgang ταύτης

καὶ, während die Handschriften καὶ ταύτης bieten. Bei näherer Betrachtung der Stelle ergiebt sich indessen, daß dieselbe durch diese Conjectur nicht verbessert wird. Denn während nach der handschriftlichen Lesart der Begriff des μιᾶς durch das hinzugefügte καὶ ταύτης ὅλης nur eine nähere Bestimmung erhält, indem die Partikel τε dem zweiten καὶ correspondiert und das ganze Kolon μιᾶς τε εἶναι καὶ ταύτης ὅλης dem folgenden καὶ τὰ μέρη συνεστάναι beiordnet, würde nach Susemihls Conjectur die Partikel τε dem ersten folgenden καὶ correspondieren und den Begriff μιᾶς dem ὅλης beiordnen, wodurch der folgende Satz καὶ τὰ μέρη συν. aus seiner engen Verbindung mit dem vorhergehenden herausgerissen würde.

1451b 38. Es ist wahr, daß die Lesart des A^{c} παρατείναντες die schwerere ist und in dieser Hinsicht den Vorzug verdient. Allein wenn man den Zusammenhang betrachtet, läßt sie sich nur gezwungen erklären, während das παρατείνοντες des Laurentianus XXXI 14 einen guten Sinn gewährt. Dieser ist nämlich: Indem die schlechten Dichter Schaustücke für den Wettkampf machen und deshalb eine Fabel möglichst weit ausdehnen, sehen sie sich dadurch genötigt, die richtige Reihenfolge der Begebenheiten zu verdrehen. παρατείναντες dagegen würde die Ausdehnung der Fabel schon als geschehen voraussetzen, ehe die Dichter zu der Verdrehung des richtigen Zusammenhangs gezwungen würden.

1452a 1: ἐπεὶ δὲ . . . Der Nachsatz folgt wegen der vielen eingeschobenen Sätze in anderer Form mit vorausgesetztem ὥστε (10) und heißt: ἀνάγκη τοὺς τοιούτους εἶναι καλλίους μύθους. Der zweite Vordersatz ἐπεὶ δὲ ταῦτα (τὰ φοβερὰ καὶ ἐλεεινὰ) γίνεται καὶ μάλιστα (= vel maxime, hauptsächlich) δι' ἄλληλα (durch ursächlichen Zusammenhang der Begebenheiten unter einander, eigentlich: wenn eines durch das andere geschieht) — wird erweitert durch den eingeschobenen Satz καὶ μᾶλλον, und noch mehr, nämlich wird der Eindruck des Furchtbaren und Mitleidswerten durch den ursächlichen Zusammenhang der Begebenheiten unter einander gesteigert (γίνεται τὰ φοβερὰ καὶ ἐλεεινὰ δι' ἄλληλα), ὅταν γένηται παρὰ τὴν δόξαν, wenn es (das Furchtbare und Mitleidswerte) wider unser Erwarten durch denselben eingetreten ist. Dieser Vordersatz wird begründet durch den folgenden Satz: τὸ γὰρ θαυμαστὸν οὕτως ἔξει μᾶλλον ἢ εἰ ἀπὸ τοῦ αὐτομάτου καὶ τῆς τύχης: weil es (nämlich das Furchtbare und Mitleidswerte) so (nämlich wenn es wider unser Erwarten durch ursächlichen Zusammenhang der Begebenheiten geschehen ist,) wunderbarer erscheint — was dann abermals begründet wird.

1452a 35. Die Lesart des Riccardianus 16: ἔστιν ὅτε ὥσπερ εἴρηται συμβαίνει enthält nach Inhalt und Form nichts Anstößiges: „Auch in Bezug auf leblose und zufällige Dinge trägt es sich manchmal so wie

gesagt worden ist, zu, d. h. auch solche Dinge kann man wiedererkennen." Die Einschiebung von ὅσα dagegen anstatt ὅτε, welche Vahlen vorgenommen hat, wo dann ὥσπερ εἴρηται gegen den Sprachgebrauch mit Bezug auf den Ödipus Koloneus für ὥσπερ προείρηται stehen soll, würde schon deswegen unzweckmäßig sein, weil dann der Satz: ὅσα (alles was) ὥρπερ εἴρηται συμβαίνει zur Epexegese von ἄψυχα καὶ τὰ τυχόντα dienen und dieses auf das Vorausgesagte beschränken würde. Denn sollte dieses letztere bloß beispielsweise angeführt werden, so müßte man notwendig auch noch οἷον oder ein gleichbedeutendes Wort vor ὅσα einschieben.

1452 b 38. Hier ist das handschriftliche ἔστι nach τοῦτ' nicht in ἐστὶ zu verwandeln, vgl. Krüger, Gr. Gramm. I. 38, 2 Anm. 4.

1453 b 22. Die Lesart der Apographa δρᾷ (δρᾷ) ist der Construction nach die leichtere und schon deshalb verdächtig; sie giebt aber auch einen schlechteren Sinn als die Lesart des A^c δρᾶν. Weiter unten 1454 a 4, vgl. 1453 b 34, wird unter den möglichen Fällen, wie das Furchtbare entstehen kann, derjenige für den schönsten erklärt, wo einer, der im Begriffe ist, aus Unwissenheit etwas nicht wieder Gutzumachendes zu thun, es nicht ausführt, sondern vorher erkennt; und da wird als Beispiel die Merope im „Kresphontes" angeführt, welche im Begriffe ist ihren Sohn zu töten, dann die Iphigenie, welche im Begriffe ist ihren Bruder zu töten, und zuletzt die Helle, wo der Sohn im Begriffe ist die Mutter auszuliefern, sie aber vorher erkennt. Von diesen Beispielen beziehen sich die beiden ersten auf das μέλλει, nämlich ἀποκτείνειν in unserer Stelle, das letztere auf ἤ τι ἄλλο τοιοῦτον δρᾶν, nämlich μέλλει, was vorhergeht; nicht aber auf δρᾷ der Apographa, denn der Sohn in der „Helle" liefert ja seine Mutter nicht wirklich aus, sondern ist nur im Begriffe es zu thun. Zu der Lesart ἤ τι ἄλλο τοιοῦτον δρᾷ aber findet sich unter den vielen in diesem Kapitel aufgeführten Beispielen kein einziges.

1453 b 34. Hier hat Bonitz die Lesart des A^c τὸν in τὸ verändert. Regelmäßiger würde sich allerdings der Schriftsteller so ausgedrückt haben. Allein die Bestimmung des μέλλων durch den Artikel ist hier vorzuziehen, weil nicht von einer unbestimmten Person τινά, wie man ohne denselben ergänzen müßte, sondern von der Hauptperson der Tragödie die Rede ist. Gewöhnlicher hieße es freilich τὸ τὸν μέλλοντα κτλ.

1454 a 6. Der Cod. A^c hat οὔ; natürlich erfordert dieser Accent eine folgende Interpunction. Vahlen setzt keine solche und schreibt οὔ. Aber alsdann ist der Hiatus unerträglich hart vor ἀλλά.

1454 a 19. Im Cod. A^c ist nach προαίρεσιν τινὰ (sic) nur ἤ zurückgeblieben, während die Apographa den vollständigen Zusammenhang φαῦλον μὲν ἐὰν φαύλη ἤ geben, welchen auch die Aldina aufgenommen

hat. προαίρεσίν τινα, „eine Art der προαίρεσις," weist darauf hin, daß in dem Character beide Arten der προαίρεσις möglich sind. Alsdann wird ausgeführt, daß jede von beiden Arten der προαίρεσις den entsprechenden Character begründe, es mithin auch zwei Arten der Charactere gebe. Diese Ausführung wäre unvollständig und verstümmelt, wenn der im A^c ausgefallene Satzteil wegbliebe. Allein auch die Conjectur Vahlens ἤ τις ἂν würde dem Übel nicht abhelfen, weil nur von zwei Arten der προαίρεσις die Rede sein kann, einer guten und einer schlechten, während ἥτις ἂν eine größere Zahl voraussetzen würde. Vielmehr müßte in jenem Sinne ὁποτέρα ἂν ἤ gesagt sein. Zu dem folgenden ἔστιν δὲ ἐν ἑκάστῳ γένει ist als Subjekt ἑκάτερον ἦθος aus dem vorhergehenden Satze zu ergänzen.

1454 a 23. Der Cod. A^c bietet γυναικί * * τῶι, zwei Buchstaben sind vor τῶι ausradiert. Die Apographa haben γυναικὶ τὸ, eine anscheinend leichtere Lesart, indem durch den Artikel vor ἀνδρείαν εἶναι auf das vorausgehende ἔστι ἀνδρεῖον τὸ ἦθος zurückverwiesen wird. Allein Vahlens Wiederherstellung des οὕτως ist mit Bezug auf die übereinstimmende und erklärende Stelle Polit. 3, 4. 1277 b 20 als sicher anzunehmen, weil ein tapferer Charakter in beiden Geschlechtern möglich ist, nur in verschiedener Art, und Aristoteles sich nicht selbst widersprechen kann.

1454 b 35. δι' ὅτι = διότι des A^c ist hier relativ-causale Partikel = καὶ διὰ τοῦτο — „weswegen" für „und deswegen." Es bedarf daher nicht der von Vahlen hier eingeführten Conjectur: διὸ ἐγγύς τι.

1455 a 18. Der Artikel ὁ nach οἷον, welcher nach Vahlen aus einer Dittographie von οἷον herrührt, kann keine Stelle im Texte finden; ich habe ihn daher mit Vahlen getilgt.

1455 a 26. Das τὸ vor τὰ im Cod. A^c scheint von einer Dittographie des τὰ herzustammen und ist mit Vahlen als unbrauchbar auszuschließen.

1455 b 28. Daß hier etwas ausgefallen ist, ergiebt sich aus dem Zusammenhang. Nach der Lesart des Codices spräche Aristoteles hier nur von den Tragödien mit glücklichem Ausgang, während dies doch der seltenere Fall, ein unglücklicher Ausgang dagegen die Regel ist. Die Definition der δέσις würde sich demnach nur auf einen Teil der Tragödien erstrecken, was offenbar nicht die Absicht des Verfassers sein kann. Die einfachste Ergänzung, welche ich darum aufgenommen habe, bleibt die Tyrwhitts; Reiz wollte auch noch den unglücklichen Ausgang dem glücklichen voransetzen, was vieles für sich hat; noch mehr einzuschieben ist bei der Kürze der Aristotelischen Ausdrucksweise nicht ratsam und auch nicht nötig.

1455 b 31. Daß sich hier wieder eine Lücke im Texte findet, ist unzweifelhaft. Der Zusammenhang der Stelle zeigt deutlich, daß vor ἀπὸ

die Worte λύσις δὲ als Gegenſatz zu δέσις μὲν (30) ausgefallen ſein müſſen. Die Analogie der Parallelſtellen desſelben Kapitels erfordert ferner den Artikel ἡ nach λύσις δὲ, vgl. 26: δέσιν μὲν εἶναι τὴν ἀπ' ἀρχῆς μέχρι τούτου, 28: λύσιν δὲ τὴν ἀπὸ τῆς ἀρχῆς κτλ. Die Eliſion des ε von δὲ vor ἡ, welche Vahlen will, empfiehlt ſich darum nicht, weil die Worte λύσις δὲ des Gegenſatzes wegen ſtark betont werden müſſen und dadurch von den folgenden Worten getrennt werden.

1456a 2. Die Lesart des A^c: τὸ δὲ τέταρτον, näml. εἶδός ἐστιν iſt ohne Anſtoß, denn eine vierte Art mußte mit Rückſicht auf τέσσαρά εἰσιν εἴδη (32) angeführt werden. Offenbar fehlte noch die ἁπλῆ τραγῳδία, und dieſe iſt nach den Beiſpielen zu urteilen auch gemeint. Denn dahin gehören der hier genannte Prometheus des Äſchylos ſowie auch deſſen Phorkiden, deren Argument Apollodor Bibl. I, 2, 6 S. 13 und II, 4, 2 S. 137 Heyne aufbewahrt hat. — Daß das dieſen Beiſpielen in der Handſchrift vorausgehende ὁησ aus einer Abbreviatur von οἷον entſtanden ſein muß, beweiſen die voranſtehenden Parallelſtellen: ἡ δὲ παθητική, οἷον· ἡ δὲ ἠθική, οἷον. — Es verſteht ſich, daß der Schriftſteller die ἁπλῆ τραγ. auch unmittelbar nach der πεπλεγμένη als Gegenſatz dazu hätte aufführen können; daß er derſelben aber den letzten Platz anweiſt, ſcheint von einer fallenden Klimax hinſichtlich des Wertes der verſchiedenen Arten in der Aufzählung derſelben herzurühren. Oben K. 13 iſt geſagt worden, daß die πεπλεγμένη die vorzüglichſte ſei, dann folgt nach der vorliegenden Stelle die παθητική, die ἠθική und zuletzt die ἁπλῆ. Die Conjectur Schraders τὸ δὲ τερατῶδες iſt darum überflüſſig.

1456a 6. Die Lesart der Handſchriften ἕκαστον τοῦ ἰδίου ἀγαθοῦ hat die Aldina in ἑκάστου τοῦ . . verwandelt, was aber durchaus nicht nötig war. Der Sinn bleibt derſelbe, nur daß die Aldina die ſchwerere Lesart der Handſchriften erklärt. Der Genetiv τοῦ ἰδίου ἀγαθοῦ iſt explicativ, und der Verfaſſer hätte ebenſo gut auch ſagen können ἕκαστον τὸ ἴδιον ἀγαθόν: Der einzelne ſoll ein jedes eigentümliche Gute eines jeden Dichters übertreffen. Übrigens iſt der Genetiv, abhängig von ὑπερβάλλειν, weit ſeltener als der Accuſativ und beruht meiſt auf beſonderen Gründen.

1456a 10. κρατεῖσθαι ſtatt κροτεῖσθαι, wie die Handſchriften bieten, iſt eine Conjectur Vahlens, welche mindeſtens überflüſſig iſt, wiewohl der Verfaſſer auch ſo hätte ſchreiben können. Denn „man müſſe Verwickelung und Löſung immer beide beherrſchen oder in ſeiner Gewalt haben" ſagt nach dem vorausgehenden Satze: „Viele verwickeln gut und löſen ſchlecht" weit weniger als: „man müſſe mit beiden ſtets den Beifall davon tragen." Warum alſo ohne Not eine Conjectur einſchieben, zumal die Stelle Polit. 7, 13. S. 1331b 37 nicht ganz übereinſtimmend iſt!

1456a 12. Das nach δὲ λέγω wiederholte δὲ iſt offenbar eine Dittographie des A^c und daher als zwecklos zu tilgen.

1456a 17. Das von Vahlen vor Νιόβην eingeſchobene ἢ wäre vor den beiden folgenden ἢ, die beide einander entſprechen, denen es aber nicht entſpricht, auffallend und ſinnſtörend.

1456a 22. Das vom Riccardianus 16 vor ἐξαπατηθῇ gegebene δὲ iſt als Correlativum des vorausgehenden μὲν für den Sinn der Stelle erforderlich und deshalb von der Klammer befreit worden.

1456a 34. Von zwei Beſtandteilen der Tragödie iſt noch zu handeln. Der Verfaſſer kann mit jedem von beiden fortfahren, mit welchem er will, daher ἤ. Das von Hermann an deſſen Stelle geſetzte καὶ iſt weniger paſſend, weil Ariſtoteles nicht beide Beſtandteile zugleich behandelt, ſondern einen nach dem andern. Auch daß λέξις, obgleich dem Weſen nach das Spätere, der διάνοια voranſteht, giebt dem handſchriftlichen ἤ den Vorzug.

1456b 8. τί γὰρ ἂν εἴη τοῦ λέγοντος ἔργον, εἰ φανοῖτο ἡδέα καὶ μὴ διὰ τὸν λόγον. Hier iſt von Anfang des Kapitels an nur von der διάνοια und λέξις in der tragiſchen Kunſt die Rede. λόγος bedeutet alſo die Rede in Dialog und Monolog, und was von ihr hervorgebracht werden ſoll, iſt das Beweiſen, das Widerlegen, die Erregung von Gemütsbewegungen wie Mitleid oder Furcht oder Zorn u. dgl. und ferner Amplification und Verminderung. Auch die Begebenheiten der Tragödie müſſen offenbar aus denſelben Topen hervorgehen, aus welchen die Rede die Mittel zur Ausführung ihrer oben genannten Aufgaben hernimmt; denn auch dieſe Begebenheiten ſollen Mitleid, Furcht, Bewunderung, Überzeugung in dem Zuſchauer hervorbringen. Nur der Unterſchied zwiſchen beiden findet ſtatt, daß die Begebenheiten ohne weitere Anleitung ihren Eindruck machen, die Rede aber vielerlei Hülfsmittel anwendet, um ihn zu erreichen. „Denn was hätte der Redende für eine Aufgabe, d. h. was wäre eigentlich der Zweck der Rede, wenn die erfreuliche Wirkung nicht wegen derſelben, ſondern durch etwas anderes zum Vorſchein kommen würde?" ἡδέα bezeichnet alſo das Erfreuliche, Angenehme, oder die Wirkung, welche jedes wahrhafte Kunſtwerk auf den Betrachter oder Zuhörer ausüben muß. Da nun eben von der tragiſchen Kunſt und nur von dieſer die Rede iſt, ſo bietet es hier keinen Anſtoß. Setzte man aber an die Stelle von ἡδέα die Conjectur Vahlens ἢ δέοι, nämlich φαίνεσθαι, ſo wäre das Subjekt dazu ἐλεεινὰ ἢ δεινὰ ἢ μεγάλα ἢ εἰκότα, und der Sinn wäre dieſer: Die Rede hätte keinen Zweck, wenn ihre Wirkungen auf die gehörige Weiſe ſich zeigen würden nicht wegen der Rede.

1456b 9. ἐστιν in dieſer Stellung vor dem Subjekt (εἶδος) bedeutet: „Es iſt vorhanden, es giebt", und deshalb iſt die Betonung auf

der ersten Silbe nach den Codices beizubehalten. Der Sinn ist: Es giebt eine Art der Theorie, welche die Redeformen umfaßt.

1457a 2. Die Worte πεφυκυῖα τίθεσθαι, vgl. 1457a 9, welche Vahlen auch hier einschieben will, sind zum Verständnis des Textes an dieser Stelle weder notwendig, noch ist es wahrscheinlich, daß der Verfasser sich so ausgedrückt haben sollte, da (2) unmittelbar vorausgeht πεφυκυῖαν συντίθεσθαι, nach welchen Worten die Wiederholung πεφυκυῖα τίθεσθαι einen unerträglichen Mißklang erzeugt haben würde.

1457a 7. Der Cod. A^{c} giebt als Beispiele vom Gebrauche des Artikels τὸ φημί καὶ τὸ περί. Darin werden zwei verschiedenartige Redeteile durch den Artikel substantiviert. Sollte es sich nun empfehlen, statt des Verbums φημί nach Hartungs Conjectur, welche auch Vahlen adoptiert, eine zweite Präposition von ähnlicher Bedeutung zu setzen wie τὸ περί, nämlich τὸ ἀμφί? Man sollte fast glauben, daß der überlieferte Text nur ein Übungsfeld für Conjecturen sei.

1457a 8. Da die zweite Definition des Artikels der des Bindeworts analog ist, zu welchem der Artikel früher und vielleicht anfangs noch von Aristoteles selbst gerechnet wurde, so dürfte dieselbe vielleicht von dem Verfasser als eine ebenfalls berechtigte, wenn auch nur ganz allgemeine, angesehen und deshalb mit eingerückt worden sein.

1457a 17. Die Lesart des A^{c} βαδίζειν bietet keinen Anstoß.

1457a 19. Der Cod. Riccardianus 16 giebt hier die richtige Lesart τὸ κατὰ τὸ, während im A^{c} das zweite τὸ weggeblieben ist. Schon die Analogie des zweiten Satzgliedes ἡ δὲ κατὰ τὸ ἑνὶ ἢ πολλοῖς spricht dafür. Außerdem aber erfordert die Construction die Wiederholung des Artikels τὸ; denn man kann wohl sagen κατὰ τούτου, aber nicht κατὰ τούτῳ, wohl aber κατὰ τὸ τούτου ἢ τούτῳ. Demnach war diese Lesart in den Text aufzunehmen.

1457a 22. ἐβάδισεν soll ein Beispiel zu der ἐρώτησις sein, welche vorher genannt ist, wie βάδιζε zu der ἐπίταξις. Vahlen setzt daher die Fragepartikel ἆρ' vor ἐβάδισεν, welche von den Codices jedoch nicht bezeugt ist. Aber ἐβάδισεν kann ja auch ohne die Partikel ἆρα fragende Bedeutung haben.

1458a 3: πόλεως. Wenn πολῆος aus πόλεως verlängert wäre, so würde in dem ersteren Worte, abgesehen von der attischen Aussprache des ω in πόλεως, gleichsam zur Ausgleichung für die Verlängerung des ε die Verkürzung des ω eingetreten sein. Passender ist also die Lesart des A^{c} πόλεος. Denn nun kann in πολῆος nicht mehr von einer gleichzeitigen Verkürzung, sondern allein von Verlängerung die Rede sein.

1458a 4. In den folgenden beiden Beispielen hat der Verfasser nur die verlängerten Wortformen angeführt, die Auffindung der kürzeren Grundformen aber, nach der Erklärung des ersten Beispiels πολῆος aus πόλεος, dem Leser überlassen. Es ist daher kaum zweifelhaft, daß neben Πηληιάδεω anstatt Πηλέος: Πηλῆος zu lesen ist. Alles erklären zu wollen und nichts dem Leser oder Hörer zu überlassen, ist ja nach Poet. Kap. 26 φορτικόν. Es genügt also vollständig καὶ τὸ Πηλῆος, Πηληιάδεω.

1458a 9. Daß καὶ Σ im A^{c} neben dem N und P ausgefallen ist, ergiebt sich mit Notwendigkeit aus dem ganzen Zusammenhang. Da es nun im Cod. Riccardianus 16 und dem des Madius enthalten ist, so sind die Klammern weggelassen worden, weil dadurch der ursprüngliche Text an dieser Stelle wiederhergestellt wird.

1458a 10. ἐστιν hat hier die Bedeutung des Vorhandenseins: „Es giebt deren zehn." Mithin ist die handschriftlich bezeugte Betonung ἔστιν beizubehalten.

1458a 24. Da das wiederholte ἄν des A^{c} keineswegs sinnstörend ist oder gegen die Grammatik verstößt, so ist die Einschließung desselben in Klammern, oder die Ausschließung nach der Lesart der Apographa, nicht erforderlich.

1459a 13. Das kurz nacheinander wiederholte ὅσοις läßt sich nur aus einer Dittographie erklären, und wie die Apographa das zweite nicht anerkennen, so ist es auch aus dem vorliegenden Text als sinnstörend auszuschließen.

1459b 8. Ebenso ist das unmittelbar hinter dem ersten wiederholte ἔτι δὲ als einfache Dittographie aus dem Text zu entfernen.

1460a 4. „Die Natur der Sache lehrt von selbst das ihr Angemessene zu unterscheiden oder zu bestimmen." An diesem Satze kann kein Anstoß genommen werden. Ferner ist διαιρεῖσθαι in der Bedeutung „unterscheiden, entscheiden, bestimmen" sehr gewöhnlich, und diese Bedeutung entspricht der vorstehenden Stelle weit mehr als das Simplex αἱρεῖσθαι, wählen. Endlich ist die Lesart διαιρεῖσθαι handschriftlich beglaubigt und daher nicht ohne weiteres durch die Conjectur αἱρεῖσθαι zu ersetzen.

1460a 14. Auch hier liegt in dem wiederholten τα eine Dittographie vor, welche schon die Apographa mit Recht aus dem Texte ausgestoßen haben.

1460a 23. Hier hat der Cod. A^{c} von erster Hand ἄλλου δὲ. Der Cod. des Robortellus setzt dafür das wenig veränderte ἄλλο δὲ, was auch Bonitz billigt, der dann das folgende ἢ auswirft oder einklammert. Um den absoluten Infinitiv προσθεῖναι, welcher dann noch übrig ist, zu entfernen, verwandelt er δή in δεῖ und macht προσθεῖναι davon abhängig. Die Construction bietet dann keinen Anstoß mehr, wohl aber der Sinn. Denn was soll es heißen: „Wenn das erste nicht ist, aber als seiend dar-

gestellt werden soll, ein anderes aber unter Voraussetzung der Existenz dieses ersten (τούτου, nämlich τοῦ πρώτου) notwendig sein oder eintreten muß, so müsse man (das erste zum zweiten) hinzusetzen, damit auch das erste durch einen Fehlschluß als seiend angenommen werde" —? Wie soll dieses Hinzusetzen geschehen, damit es die besagte Wirkung habe? Dieser Sinn hat darum auch noch niemanden befriedigt, weil niemand ihn sich erklären kann. Vahlen hat durch eine neue Conjectur den Zusammenhang etwas erleichtert und vervollständigt, indem er schreibt ἄλλο δ' ὃ . . ᾖ, „wenn aber ein anderes, welches unter Voraussetzung dieses ersten notwendig sein oder eintreten muß, wirklich ist, ɔe." Allein wie man sich das Hinzusetzen des ersten zum zweiten denken soll, hat auch er nicht erklärt.

Ganz anders gestaltet sich die Stelle, und jede Schwierigkeit wird gehoben sowie der Zusammenhang mit dem Vorausgehenden und Nachfolgenden wiederhergestellt, wenn man die ursprüngliche Lesart des A^{c} ἄλλου δὲ nach der Correctur, welche dieselbe in dem Cod., wie es scheint, von zweiter Hand erfahren hat, abteilt: ἀλλ' οὐδὲ, eine Lesungsweise, welche zum Verständnisse des Textes dieses Cod. häufig erforderlich ist, vgl. das bemerkenswerte Beispiel 1458 a 3: ἀφήρη μὲν ὄντι ἢ statt ἀφῃρημένον τι ἢ und viele andere. Das ἢ vor προσθεῖναι muß freilich als Dittographie des vorausgehenden ἢ gestrichen oder mit Bonitz eingeklammert werden. Meine deutsche Übersetzung der Stelle beweist, daß wenn man so liest, der Zusammenhang vollständig wiederhergestellt wird und jede Schwierigkeit wegfällt: εἰ τὸ πρῶτον ψεῦδος . . ., wenn das erste eine falsche Behauptung ist, d. h. fälschlich behauptet wird oder behauptet werden soll, so ist es nicht einmal nötig, daß der Dichter hinzusetzt, es sei oder sei gewesen, weil das zweite wirklich ist. Denn das Publikum macht schon von selbst den Fehlschluß, es sei oder sei gewesen, weil das zweite wirklich ist, nach der Formel: post hoc, ergo propter hoc: „Weil das Spätere ist, so muß auch seine Ursache, näml. das Frühere sein."

1460 a 26. Daß τούτου, welches der Cod. des Robortellus bietet, und der Lesart des A^{c} τοῦτο am nächsten kömmt, während die Apographa τούτων schreiben, das Richtige enthält, zeigt der Zusammenhang: Ein Beispiel hiervon, nämlich daß dieser Fehlschluß ganz gewöhnlich ist, ergiebt sich aus den Niptra, d. h. aus dem Ende des 19. Buches der Odyssee. Dort wäscht die ehemalige Amme des Odysseus Eurykleia ihrem Herrn, ohne ihn zu kennen, die Füße und erblickt dabei die Narbe, welche Odysseus von der Verwundung eines Ebers auf der Jagd im Parnassos davongetragen hat. Sogleich schließt sie: „Dies ist die Narbe des Odysseus, also ist der angebliche Bettler selbst Odysseus und durch diesen Schluß wird sie vollständig überzeugt. Allein eine solche Narbe konnte auch ein

anderer als Odysseus an sich tragen. Die Art der Schlußfolgerung ist also eine unrichtige, wenn auch zufällig die Voraussetzung hier der Wirklichkeit entspricht.

1460 b 7. Das ἂν nach ποίων, welches diesesmal aus den beiden ἂν des folgenden Satzes wiederholt zu sein scheint, ist als grammatisch unrichtig und als sinnstörende Dittographie mit den Apographa zu streichen.

1460 b 9. Die Lesart des A^{c}: τῶν ἀριθμῶν ist derjenigen aller Apographa vorzuziehen. Denn sowohl τὸν ἀριθμὸν als das noch schlechtere τῷ ἀριθμῷ wäre doch nur ein ganz überflüssiger Zusatz. Vgl. dagegen 1461 b 25: ἐκ τῶν εἰρημένων ἀριθμῶν, wo ἀριθμοί, lat. numeri, die ein vollzähliges Ganze bildenden einzelnen Punkte oder Stücke bedeutet.

1460 b 11. Das ἢ der Apographa vor οἷα εἶναι δεῖ ist an dieser Stelle unentbehrlich und daher ohne Klammern zu schreiben. Es sind die drei Arten der Modalität: Wirklichkeit, Möglichkeit (Wahrscheinlichkeit) und Notwendigkeit gemeint. — Das folgende λέξει bedeutet hier die gebräuchliche, gewöhnliche Ausdrucksweise, also nicht das Sprechen, Reden überhaupt, sondern im engeren Sinne, vgl. κατὰ λέξιν (Anth. 11, 140, opp. παρὰ λέξιν Cic. ad Att. 16, 4.) „nach dem richtigen, mustergültigen Ausdruck." Es bedarf daher nicht der Conjectur Vahlens ἢ κυρίοις ὀνόμασιν.

1460 a 17. ἀδυναμίαν kurz für ἀδυναμίαν παρέχοντα, was sich nicht darstellen läßt; also das Abstraktum für das Concretum: „was unvermögend ist, dargestellt zu werden."

αὐτῆς ἡ ἁμαρτία. αὐτῆς enthält der Cod. A^{c} und mit Recht, denn es ist als objectiver Genetiv zu fassen und = καθ' αὑτήν, vgl. 16 und den Gegensatz 21: οὐ καθ' ἑαυτήν.

1460 a 18. Der Zusammenhang erfordert μὴ nach εἰ, dies scheint wegen des folgenden μὴ ὀρθῶς ausgefallen zu sein. Als Verbum ist aus ἁμαρτία ἐστί im vorhergehenden Satze: ἡμάρτηται zu wiederholen. Der Sinn ist also: „Wenn aber im Vorsatze nicht gefehlt ist, d. h. wenn aber der Vorsatz richtig ist." Alsdann ist vor ἀλλὰ das τὸ des προελέσθαι zu wiederholen, so daß die Stelle vollständig lautet: εἰ δὲ μὴ ἡμάρτηται τὸ προελέσθαι μὴ ὀρθῶς, ἀλλὰ τὸ τὸν ἵππον ἄμφω τὰ δεξιὰ προβεβληκότα ἢ τὸ καθ' ἑκάστην τέχνην ἁμάρτημα . . οὐ καθ' ἑαυτήν, (ἀλλὰ κατὰ συμβεβηκὸς, näml. ἡμάρτηκεν). Wenn auch ἄμ' an anderen Stellen neben ἄμφω vorkömmt, so ist es doch hier überflüssig, weil selbstverständlich und überdies nicht urkundlich.

1460 a 20. Die Fehler in dem, was der Poesie zufällig zukömmt, ohne ihr Wesen zu berühren, sind nach unserer Stelle 1. Fehler gegen die Naturwahrheit, 2. Verstöße gegen die Regeln irgend einer anderen Kunst

oder Unmöglichkeiten in dem Gebiete einer solchen anderen Kunst, wie sie auch immer beschaffen sein möge. Zu ὁποιανοῦν ist κατ' ἄλλην τέχνην aus dem Vorhergehenden zu ergänzen.

1460 a 23. Vahlen hat die ursprüngliche Lesart des A^c: τὰ beibehalten, aber nachher aus eigener Conjectur εἰ in den Satz gesetzt. Allein der Cod. A^c hat über dem τὰ nach Vahlens Vergleichung deutliches εἰ. Diese handschriftliche Correctur macht eine nachfolgende Conjectur überflüssig. Vorhergeht: Die Vorwürfe, welche der Poesie in den Aufgaben gemacht werden, sind nach diesen Gesichtspunkten, näml. ob gegen ihr Wesen oder in einem ihr zufällig Zukommenden gefehlt sei, zu untersuchen und zu widerlegen. Zuerst wird der erste Vorwurf, vgl. 15—16, wiederholt und dann gesagt, wann der Fehler berechtigt und wann er unberechtigt ist. πρὸς αὐτὴν τὴν τέχνην ist also gleich καθ' αὑτήν (16) und durch ἀδύνατα wird das obige ἀδυναμίαν, näml. παρέχοντα mit einem anderen Ausdrucke wiederholt: „Wenn nach ihren eigenen Gesetzen Unmögliches gedichtet ist."

1460 b 36. οὕτω hat der Riccardianus 16 und der corr. Vaticanus 1400; im Cod. A^c ist dieses in οὔτε verschrieben, welches kurz vorher an der richtigen Stelle steht. Das zweite οὔτε lassen schon der Parisinus 2038 wie auch Spengel weg. τὰ περὶ θεῶν ist = ἃ περὶ θεῶν λέγεται. Das Subjekt zu ἴσως οὔτε βέλτιον (ἐστι) ist οὕτω λέγειν, näml. ὡς λέγουσι περὶ θεῶν. Zu οὔτε ἀληθῆ ist τὰ περὶ θεῶν λεγόμενα zu denken: „Es ist nicht besser so (d. h. solche Fabeln wie die üblichen) von den Göttern zu reden, d. h. es verstößt gegen die Ehrfurcht vor denselben.

1461 a 9. Das ἤ vor μείζονος kann im Satze nicht entbehrt werden. Dabei ist es im Cod. A^c enthalten, wenn auch von zweiter Hand. Es bedarf daher der Klammern nicht.

1461 a 10: γλώττῃ, der Nominativ nach der handschriftlichen Lesart, näml. ἐστίν. Der Dativ γλώττῃ, den Vahlen gesetzt hat, würde von διαλύειν abhängig zu machen sein, was unpassend ist. Die Parallelstellen weisen ebenfalls auf den Nominativ hin, vgl. unten 16: τὸ δὲ κατὰ μεταφορὰν εἴρηται, nicht etwa: τὸ δὲ μεταφορᾷ. Dann folgt 21: κατὰ δὲ προσῳδίαν, näml. εἴρηται. Die 23 und 25 folgenden Dative τὰ δὲ διαιρέσει, τὰ δὲ ἀμφιβολίᾳ hängen immer noch von dem zu ergänzenden εἴρηται ab, nicht etwa von διαλύειν. Ebenso heißt es 27: τὰ δὲ κατὰ τὸ ἔθος τῆς λέξεως, näml. εἴρηται.

1461 a 19. Der Artikel τοῦ nach ἀντὶ ist vor πολλοί grammatisch notwendig und wird auch von allen übrigen Handschriften geboten. Er gehört daher in den Text und ist im A^c nur durch ein Versehen weggeblieben.

1461 a 27. Zu τὰ δὲ κατὰ τὸ ἔθος τῆς λέξεως führt der Verfasser Beispiele an, doch ohne sie mit dem sonst gebrauchten οἷον oder ὡς, ὥσπερ einzuführen, wie er auch zu dem vorhergehenden τὰ δὲ ἀμφιβολίᾳ ohne Einführungspartikel das Beispiel παρῴχηκεν δὲ πλέω νύξ citiert. So weit stimme ich mit Vahlen überein. Das erste angeführte Beispiel lautet: τῶν κεκραμένων (substantivisch statt κεκραμένων ποτῶν, im partitiven Genetiv, eigtl. ἕνια oder τινὰ τῶν κεκραμ. ποτῶν) οἶνόν φασιν εἶναι. Sollte vor diesem Beispiel etwas ergänzt werden, so müßte es doch οἷον, ὡς oder ein ähnliches Wort sein, was aber nach dem Obigen nicht erforderlich ist. Statt dessen ergänzt Vahlen ὅσα, offenbar um den partitiven Genetiv zu erklären. Seine Conjectur ist aber nicht handschriftlich begründet.

1461 a 31. εἴη δ' ἂν τοῦτό γε κατὰ μεταφοράν. Das von Heinsius nach τοῦτό γε eingeschobene καὶ ist überflüssig; denn es genügt vollkommen zu sagen: „Es kann aber dieses metaphorisch gesagt sein."

1461 a 33. Die Lesart des Cod. A^c σημαίνοιε ἂν ist derjenigen des Parisinus 2038: σημήνειε ἄν vorzuziehen. Denn in dem Satze: (δεῖ ἐπισκοπεῖν) ποσαχῶς ἂν σημαίνοιε τοῦτο (τὸ ὄνομα) ἐν τῷ εἰρημένῳ (λόγῳ), d. h. „(Man muß überlegen,) eine wievielfache Bedeutung dieses Wort in dem Gesprochenen haben kann", liegt eine Wiederholung, wie schon aus ποσαχῶς hervorgeht, also eine Dauer, und daher ist der Optativ Präsens der richtige, nicht der Opt. Aor., welcher mit ἄν etwas Momentanes bezeichnet.

1462 a 1. ὡς δ' οὗτοι δ' ἔχουσι. Das zweite δὲ des A^c kann nur aus einer Dittographie herrühren, weshalb es auch die übrigen Codices auslassen. Ebenso verhält es sich mit der Dittographie θείη in 1462 b 2.

1462 b 3. Der Artikel ἡ vor μία μίμησις, welchen auch die Aldina wiedergiebt, scheint durch eine Wiederholung des folgenden ἡ vor τῶν ἐποποιῶν an diese Stelle gekommen zu sein. Jedenfalls ist er hier nicht nötig. Deshalb läßt ihn auch der Cod. Riccardianus 16 weg.

1462 b 7. Die Einschiebung, welche Vahlen vor λέγω machen will, ist nicht erforderlich, da der Zusammenhang der Gedanken nach der Lesart der Codices keine Lücke aufweist. Denn dem μὲν in 5: ἐὰν μὲν ἕνα μῦθον ποιῶσιν, d. h. „wenn sie zwar die Fabel einheitlich gestalten", entspricht das δὲ nach λέγω in der Weise, daß es dem Sinne gemäß nach dem folgenden ἐὰν stehen würde, wenn nicht der Deutlichkeit wegen noch λέγω, οἷον vorangeschickt wäre. Dem Gedankengange nach wäre nämlich die Satzstellung eigentlich folgende: ἐκ γὰρ ὁποιασοῦν μιμήσεως, nämlich ἐποποικῆς, πλείους τραγῳδίαι γίνονται· ὥστε ἐὰν μὲν ἕνα μῦθον ποιῶσιν, nämlich οἱ ἐποποιοί, ἐκ δὲ πλειόνων πράξεων ἡ συγκειμένη, nämlich ἡ ἐποποικὴ μίμησις, ὥσπερ . . . μίμησις — ἢ βραχέως δεικνύμενον, nämlich τὸν μῦθον, μύουρον φαίνεσθαι, ἢ ἀκολουθοῦντα τῇ τοῦ μέτρου

μήκει ὑδαρῆ. Jeder ſieht ein, daß dies der richtige Gedankengang iſt, daß der Verfaſſer aber ſo nicht ſchreiben konnte, weil er das zweite Glied des Gegenſatzes, welches an der richtigen Stelle ſo gelautet haben würde: ἐκ πλειόνων δὲ πράξεων ἡ συγκειμένος, nämlich ὁ μῦθος, noch durch die Beiſpiele der Ilias und Odyſſee erläutern wollte, in welchen beide Gegenſätze aufs ſchönſte vereinigt ſind, größtmögliche Einheit und Zuſammenſetzung der Fabel aus mehreren ſchon an ſich umfangreichen Handlungen. Er hat daher den Nachſatz, der ſich mehr an das erſte Glied des Vorderſatzes anſchließt als an das zweite, zum erſten geſetzt, und das zweite Glied des Vorderſatzes ἐὰν δὲ ἐκ πλειόνων πράξεων ἡ συγκειμένη von λέγω, οἷον abhängig gemacht, wo dann das δὲ ſeinen regelmäßigen Platz nach ἐὰν nicht behaupten konnte, ſondern an den Anfang zu dem den notwendigen Satz bloß einführenden λέγω treten mußte. Der ganzen Stelle fehlt übrigens nichts zur Herſtellung des Zuſammenhangs der Gedanken Erforderliches, welches einer Ergänzung durch Conjectur bedürftig wäre.

1462b 9. Das ἃ vor καὶ, welches der Riccardianus 16 und der Parisinus 2038 ſowie die Aldina enthalten, kann wegen des folgenden καθ' ἑαυτὰ nicht entbehrt werden und ſcheint im A^c wegen des vorausgehenden mit α ſchließenden Ὀδύσσεια ausgefallen zu ſein.

1469b 19. Da die Inhaltsangabe am Schluſſe der Poetik alle Gegenſtände aufzählt, von welchen in dem erſten ſpeciellen Teile dieſer Schrift nach ihrer überlieferten Geſtalt gehandelt worden iſt, ſo habe ich die Zeichen einer Lücke, welche Bahlen nach derſelben geſetzt hat, weggelaſſen.

II. Exegetiſcher Commentar.

1 9. καὶ πῶς δεῖ συνίστασθαι τοὺς μύθους. Bei der Betrachtung der Gegenſtände, welche Ariſtoteles als Thema ſeiner Abhandlung bezeichnet, wirft ſich die Frage auf, warum er nach Anführung der Poeſie im allgemeinen und ihrer Arten aus dem einzelnen, deſſen Weſen er unterſuchen will, die ſchöne Geſtaltung der Fabeln hervorhebt, während doch die Fabel unter die Beſtandteile der Dichtung gehört, deren Zahl und Art nachher als beſonderer Teil des Themas aufgeführt wird. Fabel in dieſer engeren techniſchen Bedeutung iſt die Verknüpfung der Begebenheiten in Epos und Drama zu einer einheitlichen Handlung und daher der weſentlichſte und wichtigſte Beſtandteil dieſer beiden Dichtungsarten, welche ihrerſeits dem Ariſtoteles als die bedeutendſten gelten. Wie daher über dieſe letzteren vom ſechſten Kapitel an faſt allein gehandelt wird, ſo nimmt wiederum die Lehre von der Fabel in der Abhandlung über die Tragödie bei weitem den größten Raum ein, weil von der richtigen Compoſition derſelben die Schönheit der Tragödie am meiſten abhängig iſt. 1447a

13 ff. Ariſtoteles will angeben, worin die einzelnen Dichtungsarten übereinſtimmen und worin ſie ſich unterſcheiden. Er nennt die epiſche Dichtung, die Tragödie und Komödie: dieſe bilden die dramatiſche Poeſie im weiteren Sinne. Es iſt noch die lyriſche Poeſie übrig. Aus ihr nennt er die Dithyrambendichtung und fügt ihr den größten Teil des Flöten- und Zitherſpiels bei. Man fragt: Wie konnte der Philoſoph dieſe muſikaliſchen Künſte zur Vergleichung mit den einzelnen Dichtungsarten herbeiziehen? Offenbar nicht bloß, weil ſie zur Begleitung bei dem Vortrag insbeſondere der lyriſchen Dichtungen

dienen, sondern wegen ihrer inneren Verwandtschaft mit der lyrischen Dichtungsgattung sowohl nach dem Objekte der Darstellung als nach den meisten Darstellungsmitteln. Da der Philosoph nun das Gemeinsame aller dieser Kunstübungen in der nachahmenden Darstellung (μίμησις) findet, so folgt daraus, daß er unter dem größten Teile (ἡ πλείστη) des Flöten- und Zitherspiels nur diejenigen Produktionen desselben versteht, welche Gefühle, Leidenschaften oder auch Handlungen ꝛc. nachahmend darstellen. Die Unterschiede der angeführten Künste findet Aristoteles in den verschiedenen Darstellungsmitteln, Darstellungsobjekten und Darstellungsweisen.

Zu 16 siehe Seite 87 Zeile 13 ff.

18 ff. ὥσπερ γὰρ καὶ χρώμασι κτλ. Zunächst soll von den Darstellungsmitteln der genannten Künste die Rede sein, und der Philosoph führt daher zur Vergleichung auch Darstellungsmittel anderer Künste an, so z. B. die Farben der Malerei und die Figuren der Zeichenkunst, wobei er bemerkt, daß man diese Art nachahmender Darstellung teils kunstmäßig, d. h. mit Bewußtsein des Kunstzweckes und der Kunstregeln, teils bloß dilettantisch, d. h. aus Liebhaberei, aus dem Stegreife, ohne beabsichtigte Verfolgung eines Kunstzweckes, zur bloßen Unterhaltung betreibe; ferner den Laut der menschlichen Stimme, welcher gleichfalls in dieser doppelten Weise zu mancherlei Nachahmung verwandt werden kann. Er findet dann, daß die Darstellungsmittel aller oben genannten Künste zusammengenommen in Rhythmus, d. h. taktmäßiger Bewegung, Rede und Harmonie, d. h. dem wohllautenden Zusammenklange der Töne bestehe.

Von diesen Darstellungsmitteln wird die Harmonie nicht allein, sondern nur in Verbindung mit dem Rhythmus angewandt, nämlich von den musikalischen Künsten wie Flöten- und Zitherspiel und den ihrem Wesen nach gleichartigen wie dem Spiel auf der Hirtenpfeife. Dagegen werden die beiden anderen Darstellungsmittel auch allein verwendet, und zwar der Rhythmus von der Tanzkunst, welche durch die verschiedenen Stellungen, die sich der Körper in rhythmischen Bewegungen giebt, dieselben Gegenstände nachahmend darstellen kann wie die Poesie, nämlich Charaktere, Gemütsbewegungen und Handlungen. Vielleicht wollte Aristoteles hier hauptsächlich den pantomimischen Tanz bezeichnen.

Mit der Rede, und zwar mit der durch Versmaße gebundenen sowohl als mit der ungebundenen allein, stellt die Epopöie dar. Dieses Wort verwendet Aristoteles hier nicht nach dem herrschenden Sprachgebrauche, sondern nach seiner etymologischen Bedeutung und bezeichnet damit die poetischen Darstellungen in gebundener und ungebundener Rede ohne Gesang und Tanz, für welche es in der Sprache keine andere gemeinschaftliche Benennung gab. Denn der gewöhnliche Sprachgebrauch nannte die Dichter nach dem von ihnen angewandten Versmaße: Elegiendichter diejenigen, welche in Distichen, Ependichter diejenigen, welche im heroischen Versmaße dichteten u. s. f. und demgemäß ihre Dichtungen; für Gedichte in ungebundener Rede aber, welche dieselben Gegenstände wie jene nachahmend darstellten, gab es keine genauere Bezeichnung, welche sie mit der epischen Dichtungsgattung zusammenfaßte.

10. Solche Gedichte waren z. B. die Mimen, eine aus 1447b
Sicilien stammende leichtere Gattung der Komödie ohne Chöre in dorischer Mundart, welche treue Nachahmung menschlicher Sitten, Leidenschaften und von Auftritten des gewöhnlichen Lebens zum Gegenstande hatte, ohne daß ihr eine Fabel zu Grunde lag. Sie wurde ausgebildet von dem Syrakusier Sophron (um 430), welchen Platon wegen seiner psychologischen Einsicht hochachtete, und der auch Einfluß auf Theokrit übte, und von Sophrons Sohne Xenarch.

11. Die Sokratischen Reden oder Dialoge aber sind Nachbildungen der Unterredungen des Sokrates mit Leuten jedes Standes, worin er unter dem Scheine sich von ihnen belehren zu lassen, sie selbst der Unwissenheit überführte und durch Inductionen aus dem gewöhnlichen Leben zu einer besseren Erkenntnis, namentlich von dem Wesen der Tugend anzuleiten suchte. Solche Sokratische Reden hatten später mehrere seiner Schüler, am vollendetsten aber und in wahrhaft dramatischer Kunstform Platon verfaßt.

18. οὐδὲν δὲ κοινὸν Ὁμήρῳ καὶ Ἐμπεδοκλεῖ. Empedokles, berühmter Physiker und Arzt aus Akragas auf Sicilien um 440 v. Chr., schrieb ein in ziemlich bedeutenden Bruchstücken uns erhaltenes Lehrgedicht „über die Natur" in erhabener Sprache und in Hexametern, worin er seine Lehre in großartigen Bildern vortrug.

Indem Aristoteles ihn als Dichter nicht anerkennt, faßt

er das Prinzip der μίμησις, welches die Alten dem Begriffe von Kunst und Künstler zu Grunde legten, zu eng. Denn da es auch nach ihm die Nachbildung von Charakteren, Gemütsbewegungen, Handlungen und Personen, lebenden und leblosen Gegenständen einschließt, so würde eine tiefere Auffassung die Mimesis hauptsächlich auf die Nachbildung des im Geiste des Dichters geschaffenen Idealbildes bezogen haben, welches alle diese Gegenstände, ja alle möglichen in sich begreift. Ein solches Idealbild kann daher auch sehr wohl ein Complex von wissenschaftlichen Wahrheiten sein, wenn sie nur in sich zusammenhängen und sich zur Einheit eines mannichfaltigen Ganzen zusammenschließen. Wenn ein solches Idealbild durch die Mittel der Kunst verwirklicht und veranschaulicht wird, so entsteht ein Kunstwerk, welches wir didaktisches oder Lehrgedicht und dessen Verfasser wir mit Recht einen Dichter nennen.

21. Chäremon, ein Zeitgenosse des Euripides und Platon, schrieb eine Reihe von Tragödien, deren Titel nebst einigen Fragmenten bei Athenäus erhalten sind. Seinen Kentauren nennt dieser Schriftsteller ein polymetrisches Drama; Aristoteles, der es vermutlich als Tragödie nicht anerkennen wollte, eine Rhapsodie, d. h. einen epischen Gesang. Chäremons Dramen waren nach dem letzteren mehr zum Lesen als zur Aufführung geeignet, übrigens nicht ohne poetisches Verdienst; seine Vermischung aller möglichen Versmaße eine Neuerung der jüngsten Zeit, vgl. 1447b 8 f.

23. Nach dieser Abschweifung über den richtigen Begriff von einem Dichter bleiben von den oben genannten Künsten noch diejenigen anzuführen übrig, welche sich aller drei erwähnten Darstellungsmittel zusammen bedienen, nämlich der rhythmischen Tanzbewegung, des Gesanges und der metrischen Rede.

25. ῥυθμός, μέλος und μέτρα sind hier metonymisch gebraucht und stehen für die Gegenstände, denen sie Form und Gesetz geben, nämlich ῥυθμός für rhythmische Tanzbewegung, μέλος für das gesungene Lied und μέτρα für die metrische Rede. Diese Darstellungsmittel werden von der Dithyramben- und Nomenpoesie gleichzeitig, von der Tragödie und Komödie aber κατὰ μέρος, teil für teil verwendet, d. h. teils einzeln, teils zwei, teils alle gleichzeitig; nämlich bloß metrische Rede in den dialogischen, solche mit Gesang, teils mit, teils ohne Tanz in den lyrischen Partien.

26. Der Dithyrambos, das Festlied zu Ehren des Bacchus, in mehrstrophischer Form und der ihm verwandte Nomos, ein religiöses Lied mit Gesang und Tanz und Zither- oder Flötenbegleitung, jedoch monostrophisch zu Ehren einer Gottheit, besonders des Apollon, beide zum dorischen Melos gehörig, waren bei den Griechen Hauptvertreter der lyrischen Poesie. Mit diesem letzteren Namen bezeichneten sie nämlich nur das Melos, weil zum Vortrage desselben die Begleitung der Lyra als unumgänglich galt. Zu Ciceros Zeit war μέλος der üblichste Name für die lyrische Dichtung, weshalb dieser Schriftsteller De opt. gen. or. c. 1 zu der Aristotelischen auch diese Bezeichnung derselben hinzufügt.

Zu 1. 1447a 16: μίμησις τὸ σύνολον: Die Mimesis als Prinzip der Kunst bei den Griechen.

„Nachahmende Darstellungen" werden die Erzeugnisse der schönen Künste bei Platon und Aristoteles genannt, und in der That ist das Abbilden ein gemeinschaftliches Merkmal aller Gattungen dieser Künste. Alle haben mit der Nachahmung des Naturschönen begonnen, und auf diesem tieferen Standpunkte der Kunstübung ist zu jeder Zeit ein großer Teil der Künstler stehen geblieben, auch als die Kunst die höchste Stufe ihrer Entwickelung bereits erstiegen hatte, je nachdem jeden die Beschaffenheit seines Charakters und seines Künstlertalentes zu einer niederen oder höheren Art der Kunstthätigkeit mehr oder weniger befähigte; ja selbst auf ihrer höchsten Entwickelungsstufe liefert die Kunst nur Bilder, nämlich Nachbildungen künstlerischer Ideale.

Gleichwohl besteht das Wesen der Kunst nicht in der Nachahmung, sondern in dem Streben nach Verwirklichung des Schönen und nur die menschliche Schwäche ist die Ursache, daß die Künstler dabei von der Nachbildung des Naturschönen ausgehen müssen.

Die Schönheit, nach Winckelmann*) der höchste Endzweck und der Mittelpunkt der Kunst, hat mit dem Sinnenreize nichts gemein und ist von der Gefälligkeit verschieden; denn auch in einer den Sinnen unangenehmen Farbe und in einer ungewöhnlichen Einkleidung offenbart sich eine Kenntnis des Schönen in uns. Die Schönheit wird nämlich zwar durch

1) Geschichte der Kunst des Altertums I, 4, 2.

den Sinn empfunden, aber durch den Verstand erkannt und begriffen; unser Wohlgefallen am Schönen kann demnach nicht ein bloß sinnliches sein. Über den wahren Begriff des Schönen sagt derselbe große Kunstkenner: „Die Weisen, welche den Ursachen des allgemeinen Schönen nachgedacht haben, da sie dasselbe in erschaffenen Dingen erforschet und bis zur Quelle des höchsten Schönen zu gelangen gesuchet, haben dasselbe in der vollkommenen Übereinstimmung des Geschöpfes mit dessen Absichten und der Teile unter sich und mit dem Ganzen desselben gesetzt. Da dieses aber gleichbedeutend ist mit der Vollkommenheit, für welche die Menschheit kein fähiges Gefäß sein kann, so bleibt unser Begriff von der allgemeinen Schönheit unbestimmt und bildet sich in uns durch einzelne Kenntnisse, die, wenn sie richtig sind, gesammelt und verbunden, uns die höchste Idee menschlicher Schönheit geben, welche wir erhöhen, je mehr wir uns über die Materie erheben können." Die höchste Schönheit ist nämlich in Gott, in dessen Geiste das Wahre, Gute und Schöne in höchster Übereinstimmung und Vollkommenheit vereinigt sind. Allen Kreaturen dagegen ist jene Vollkommenheit ursprünglich durch den Schöpfer in dem ihnen zukommenden Grade verliehen worden; unter den irdischen Geschöpfen aber im höchsten Grade dem Menschen als dem Ebenbilde Gottes, als sinnlich-vernünftigem Wesen. Der Begriff menschlicher Schönheit wird daher vollkommen, je gemäßer und übereinstimmender derselbe mit dem höchsten Wesen gedacht werden kann. In den Körpern fanden die alten Künstler die Ursache der Schönheit in der Einheit, in der Mannigfaltigkeit und in der Übereinstimmung.

Die Kenntnis der Schönheit hat der Mensch als Erbteil einer besseren Welt in seinem vernünftigen Geiste mit in dieses Leben gebracht. Sie weist ihn auf die ewige Heimat der Ideale hin, welcher er entstammt, entfacht seine Sehnsucht nach derselben und treibt ihn an, auch sein irdisches Leben nach diesen zu gestalten. Er will die ihm eingepflanzten Ideale verwirklichen und dieses Streben führt ihn zur Kunstthätigkeit. Die Erforschung des Schönen in erschaffenen Dingen lehrt ihn Begriffe der Schönheit, welche teils in Maßen und Verhältnissen, teils in schönen Formen bestehen; diese bilden die Gestalt und jene bestimmen die Proportion. Er wählt sich einen schönen Gegenstand der Natur zur Nachahmung

und sucht das schöne Bild, welches sich von demselben seinem Geiste eingeprägt hat, in irgend einem Stoffe sinnlich wahrnehmbar darzustellen. Der Anfang der Kunstübung wird gemacht. Die Bildung der Schönheit ist demnach zunächst individuell, d. h. auf das einzelne gerichtet; sie ist Nachbildung eines schönen Vorwurfs, eines einzelnen Schönen. Allein die Kunst bleibt auf diesem niederen Standpunkte nicht stehen. Der Künstler will selbständig das Schöne hervorbringen, nicht bloß aufgenommenes reproducieren. Von vielen einzelnen schönen Dingen wählt er die schönsten Teile aus und verbindet sie in seinem Geiste zu einem einheitlichen Ganzen, zu einem Gegenstande, wie er in Wirklichkeit nicht vorhanden ist, zu einer neuen Schöpfung, soweit diese dem Menschen gestattet ist, mit einem Worte zu einem Idealbilde, dem Kunstideale, um es in sinnlich wahrnehmbarem Stoffe zu verkörpern und zu veranschaulichen. Bei der Wahl der Gegenstände seiner Schöpfungen leitet den echten Künstler die Erkenntnis, daß die Schönheit sich nur mit dem Guten*) und Wahren**) vereinigt. Immer muß das schöne Werk, welches er schaffen will, zuerst in seinem Geiste geboren und vollendet sein, ehe er unternehmen kann, es äußerlich zu verwirklichen. Die Kunst ist damit eine idealische geworden.

Ihre Hervorbringungen stehen jetzt auf einer höheren Stufe der Schönheit als die der individuellen Kunst. Denn „die Natur," sagt Winkelmann,***) „und das Gebäude der schönsten Körper ist selten ohne Mängel, und hat Formen und Teile, die sich in andern Körpern vollkommener finden oder denken lassen, und dieser Erfahrung gemäß verfuhren diese weisen (griechischen) Künstler, wie ein geschickter Gärtner, welcher verschiedene Absenker von edlen Arten auf einen Stamm pfropfet; und wie eine Biene aus vielen Blumen sammelt, so blieben die Begriffe der Schönheit nicht auf das Individuelle, einzelne Schöne eingeschränkt, wie es zuweilen die Begriffe der alten und neuern Dichter und der mehresten

*) Aristot. Rhet. I, 9. 1366a 33, vgl. zu Poet. 1450b 34.

**) Platon bezeichnete das Kunstschöne als den Abglanz der Wahrheit. — Es ist klar, daß das „Wahre" nicht notwendig das „Wirkliche" sein muß, sondern hauptsächlich von der „poetischen Wahrheit" zu verstehen ist.

***) a. a. O.

heutigen Künstler sind, sondern sie suchten das Schöne aus vielen schönen Körpern zu vereinigen." Daher erklärt er die Meinung derjenigen Künstler für falsch, welche, weil sie nur individuelle Schönheiten denken konnten, behaupteten, die schöne Natur könne den schönen alten Statuen ähnlich sein: „Denn es ist schwer, ja fast unmöglich," sagt er, „ein Gewächs zu finden, wie der Vaticanische Apollo ist." Über die Idealisierung in diesen alten Bildwerken spricht er sich*) also aus: „Die großen Künstler der Griechen, die sich gleichsam als neue Schöpfer anzusehen hatten, ob sie gleich weniger für den Verstand als für die Sinne arbeiteten, suchten den harten Gegenstand der Materie zu überwinden, und wenn es möglich gewesen wäre, dieselbe zu begeistern: dieses edle Streben derselben auch in früheren Zeiten der Kunst gab Gelegenheit zu der Fabel von Pygmalions Statue. Denn durch ihre Hände wurden die Gegenstände heiliger Verehrung hervorgebracht, welche um Ehrfurcht zu erwecken, Bilder von höheren Naturen genommen zu sein scheinen mußten. Zu diesen Bildern gaben die ersten Stifter der Religion, welches Dichter waren, die hohen Begriffe, und diese gaben der Einbildung Flügel, ihr Werk über sich selbst und über das Sinnliche zu erheben. Mit ihren hohen Begriffen wurde die Natur vom Sinnlichen bis zum Unerschaffenen erhoben, und die Hand der Künstler brachte Geschöpfe hervor, die von der menschlichen Notdurft gereinigt waren; Figuren, welche die Menschheit in einer höheren Würdigkeit vorstellen, die Hüllen und Einkleidungen bloß denkender Geister und himmlischer Kräfte zu sein scheinen." Dasselbe gilt auch von den Meisterwerken eines Michelangelo und Raphael aus der zweiten Blütenperiode der Kunst.

Diese idealische Kunst meint Aristoteles, wenn er verlangt, daß die epischen und tragischen Dichter Menschen darstellen sollen, welche besser sind als diejenigen der Gegenwart, und daß sie die Begebenheiten in ihren Gedichten nach den Gesetzen der Notwendigkeit oder Wahrscheinlichkeit, nicht nach der Wirklichkeit verknüpfen sollen. Wenn daher Sophokles von sich behauptet, er stelle Menschen dar, wie sie sein sollten, Euripides dagegen, wie sie wirklich sind (Poet. 25. 1460 b 33), so heißt dieses nichts anderes als: Euripides stelle die Wirklichkeit nachahmend dar, Sophokles aber erhöhe die Natur zum Ideal; weshalb denn dieser ein größerer Dichter sein muß als jener. Die Begebenheiten aber nach der Notwendigkeit oder Wahrscheinlichkeit verknüpfen (9. 1451 a 38, b 35 ꝛc.) heißt ihnen diejenige Gestalt und Ordnung geben, welche sie nach den ewigen Gesetzen der Vernunft, des Rechtes und der Moral, die im Gewissen des Menschen geschrieben, durch die Offenbarung gelehrt, sich im Strome der Weltgeschichte abspiegeln, entweder notwendig erhalten müssen, oder doch haben und einnehmen können. Durch diese Kunst hat z. B. der Dichter Agathon nach Aristoteles' Behauptung mit seiner Tragödie „Die Blume" (9. 1451 b 21) den Beifall seiner Zeitgenossen erworben, obgleich die Fabel des Stückes ganz von dem Dichter erfunden war. Ja, Aristoteles stellt (15. 1454 b 8 ff) geradezu die Forderung an die Dichter, ihre Personen und deren Charaktere zu idealisieren, wie die tüchtigen Maler, auch wenn sie nach der Natur malten, ihre Porträts bei aller Ähnlichkeit doch schöner machten als die Wirklichkeit.

*) a. a. O.

Alle höhere Kunstthätigkeit des Menschen hat somit ihren Grund in dem Streben desselben nach dem Idealen, in der dem Geiste vernünftig denkender Wesen eingepflanzten Neigung und Begierde, sich über die Materie in die geistige Sphäre der Begriffe zu erheben, und in der wahren Zufriedenheit, welche er in der Hervorbringung neuer und verfeinerter Ideen empfindet; überhaupt in der geistigen Natur des Menschen, welche ihn auf seine ewige Heimat hinweist, und in dem Streben, seine Sehnsucht nach dieser zu verwirklichen.

2 1. Ein zweiter Unterschied der Künste beruht auf der 1448a
Verschiedenheit des Darstellungsobjektes. Dieses müssen immer hauptsächlich Menschen sein und deren Lebensinhalt besteht dem größten Teile nach in Handlungen. Da nun diese letzteren entweder gut oder schlecht sein müssen, so findet derselbe Unterschied auch zwischen den Menschen selbst statt, von denen die Handlungen ausgehen, und deren Charakterverschiedenheiten auf diesen Eigenschaften beruhen. Daher müssen die Künstler (οἱ μιμούμενοι) entweder bessere, oder schlechtere Menschen als die jetzt lebenden, oder ebensolche nachahmen (ἤτοι . . τοιούτους, näml. ἀνάγκη μιμεῖσθαι). ὥσπερ οἱ γραφεῖς, näml. δεικνύουσι oder ποιοῦσι.

5. Polygnotus von Thasos, berühmter Maler, 463 zu Athen eingebürgert, wird auch von Platon in der Malerei

ebenso hoch gestellt wie sein Zeitgenosse Phidias in der Bildhauerkunst. Er malte idealische Gestalten von sittlich edlen Menschen. Aristoteles nennt ihn Polit. 8, 5. 1340a 36, vgl. 8, 6. 11 das. ἠθικός, moralisch, und empfiehlt der Jugend seine Gemälde, wie die Darstellungen der übrigen moralischen Maler und Bildhauer, zur Betrachtung, weil ihre Sitten dadurch verbessert würden.

6. Pauson, Zeitgenosse des Aristophanes und wegen schlechter Sitten und dürftiger häuslicher Verhältnisse als παμπόνηρος mehrfach von diesem verspottet, malte karikierte Gestalten von Menschen und gehört nach Aristoteles nicht zu den Malern, deren Gemälde der Jugend empfohlen werden können.

Dionysius von Kolophon, ungefähr Altersgenosse des Polygnotus, führte den Beinamen ἀνθρωπογράφος, weil er nur die Natur kopieren konnte oder wollte und sich daher der Nachbildung von Göttern und Heroen enthielt.

7. δῆλον δὲ: Von der Gattung wird auf die in Kap. 1 genannten Arten der Kunst geschlossen und der Satz durch Beispiele aus einzelnen erläutert.

10. καὶ τὸ περὶ τοὺς λόγους, nämlich γένος, erg.: ἔχει ταύτας τὰς διαφοράς. Aristoteles meint diejenige Gattung der Poesie, welche sich der ungebundenen Rede bedient, wie die Mimen des Sophron und Xenarch und die Sokratischen Reden, vgl. a 29; καὶ τὴν ψιλομετρίαν, d. h. die metrisch verfaßte epische Poesie ohne Gesang- und Tanzbegleitung.

οἷον Ὅμηρος μὲν βελτίους, nämlich ἐμιμήσατο. Die von Homer geschilderten Helden sind den gewöhnlichen Menschen überlegen an Körper- und Geisteskraft und Tugend, vgl. Il. 5, 302; 12, 383; 20, 287. Epische Dichtungen lieferten auch die folgenden Dichter, nämlich:

12. Kleophon, unter dessen Namen Suidas u. a. zehn Tragödien anführen. Er wird hier wahrscheinlich wegen eines Gedichtes: „Μανδρόβουλος“ genannt, welches zwischen der epischen Würde und der niederen Darstellungsweise der Parodie etwa die Mitte hielt. Seine niedrige Ausdrucksweise tadelt Aristoteles 22. 1458a 20 —

Hegemon von Thasos, zur Zeit des peloponnesischen Krieges als talentvoller Dichter berühmt, nach Aristoteles der erste Dichter von Parodien, deren Erfindung andere dem Jambographen Hipponax aus Ephesus (um 540 v. Chr.) zuschreiben. Er trat nach Athenäus, der auch eine Komödie „Philinna“ von ihm erwähnt, zuerst im Wettkampfe mit Parodien auf der Bühne auf —

13. Nikochares, ein Nebenbuhler des Aristophanes in der Komödiendichtung, war auch der Verfasser der „Delias,“ wahrscheinlich eines Spottgedichtes auf die Delier, welche wegen schwelgerischen Lebens berüchtigt waren.

14. Auch von der Verschiedenheit der Dithyramben- und Nomendichtung (vgl. 1447b 26) nach dem Darstellungsobjekte werden Beispiele angeführt.

15. Argas wird von Athenäus und von Plutarch im Leben des Demosthenes ein Dichter schlechter Nomen (ποιητὴς μοχθηρῶν νόμων) genannt.

Timotheos von Milet (446—357), Verfasser eines berühmten Nomos „Die Perser,“ worin er den Sieg der Hellenen über die Perser besang, dichtete auch einen Dithyrambos „Der Cyclop,“ wahrscheinlich ebenfalls von erhabener, der Homerischen entsprechender Darstellung.

Philoxenos aus Cythera (435—380) hatte ebenfalls einen berühmten Dithyrambos „Κύκλωψ“ verfaßt, in welchem er den Tyrannen Dionys I (406—337) zu Syrakus als Cyclope Polyphem verspottete.

3 21. Der dritte Unterschied, welcher unter den Kunstgattungen stattfinden kann, derjenige der Darstellungsweise, beruht auf dem verschiedenen Standpunkte, welchen der Dichter zu seinem Gedichte einnehmen kann. Er tritt nämlich entweder hinter dasselbe zurück, wenn er in eigener oder anderer Person (ἢ ἕτερόν τι γιγνόμενον, wo das Partic. γιγνόμενον dem ἀπαγγέλλοντα untergeordnet ist) erzählt, wie Homer dichtet, vgl. 24. 1460a 5—11; oder der Dichter steht mitten in seinem Gedichte, wenn er in eigener Person ohne Vertauschung derselben die Vorgänge in seinem Gemüte darstellt; oder der Dichter steht ganz außerhalb seines Gedichtes, wenn alle Darstellenden handelnd und wirkend auftreten (μιμεῖσθαι). Die erste ist die Weise des epischen, die zweite die des lyrischen, die dritte die des dramatischen Dichters.

25 f. Sophokles gehört mit Homer insofern in dieselbe Darstellerklasse, als beide ernste und edle Charaktere darstellen, also nach dem Darstellungsobjekte; dagegen mit Aristophanes, insofern beide Dramatiker sind, also nach der Darstellungsweise.

28. Der Ausdruck δρᾶν, thun, wirken, erklärt auch den Namen „Drama," welcher von ihm abgeleitet ist, und weil dieser Ausdruck für das attische πράττειν mehr dem dorischen Dialekte eigentümlich war, so nahmen auch die Dorier die Erfindung der Tragödie und Komödie für sich in Anspruch, denn beide sind Dramen.

31. Insbesondere behaupteten die dorischen Megarer, daß von ihnen die Erfindung der Komödie ausgegangen sei, und zwar sowohl diejenigen, welche in Griechenland die Landschaft Megaris am Isthmus bewohnten, als die Einwohner ihrer Kolonie Megara auf Sicilien.

32. Nach der Vertreibung des Tyrannen Theagenes zu Megara im Anfang des 6. Jahrhunderts entstand nämlich bei den Megarern zügellose Demokratie, während welcher die Komödie bei ihnen durch Susarion aus Tripodiskos in Megaris, der um 576 nach Ikaria in Attika auswanderte, als lyrische Komödie zuerst entwickelt und aufgeführt worden sein soll.

33. Im sikelischen Megara dagegen lebte der Dichter Epicharmos aus Kos, welcher die sikelische Komödie durch Einführung einer Fabel in dieselbe zuerst ausbildete und in dorischem Dialekt und jambischen Trimetern Komödien mit stehenden Charakteren (z. B. einem Schmarotzer, παράσιτος) dichtete, worin er verschiedene Fehler und Thorheiten seiner Zeitgenossen geißelte. Er soll nach Suidas um 500 v. Chr. mit Tragödien in Syrakus aufgetreten sein und starb vor 450.

34. Von ihm unabhängig entwickelten athenische Dichter die alte attische Komödie, und zwar nach dem Schöpfer derselben Chionides, der nach Suidas i. J. 502 v. Chr. zuerst eine solche aufführte, Magnes, ein jüngerer Zeitgenosse Epicharms, u. a.; später Kratinos, Krates, Eupolis, Aristophanes.

35. ἔνιοι τῶν ἐν Πελοποννήσῳ. Herodot erzählt z. B. 5, 67, daß die Sicyonier bis auf Kleisthenes den Adrastos, später den Dionysos mit tragischen Chören zu verherrlichen pflegten.

τὰ ὀνόματα, nämlich Komödie und Drama.

37. ἀπὸ τοῦ κωμάζειν. Die Komödie hat nämlich ihren Namen von den lustigen schwärmenden Zügen (κῶμοι), welche an verschiedenen Orten zur Feier der Bacchusfeste üblich waren, vgl. 4. 1449a 11 f.

2. περὶ τῶν διαφορῶν καὶ πόσαι καὶ τίνες τῆς 1448b
μιμήσεως. Um den Gattungsbegriff der Poesie, nämlich den der Kunstdarstellung (μίμησις) auf analytischem Wege zu finden, hatte der Philosoph die hauptsächlichsten poetischen und musikalischen Künste vergleichend zusammengestellt; dann führte er zur Erläuterung der Artunterschiede zwischen den einzelnen auch die wichtigsten zeichnenden und mimischen Künste an, so daß alle Hauptgebiete der Kunst von ihm berücksichtigt sind. Unter den drei von ihm aufgestellten Artunterschieden nun ist der erste: ἐν οἷς, welcher sich auf die Verschiedenheit der Darstellungsmittel gründet, allen Künsten gemeinschaftlich, und wir teilen nach demselben die Künste in bildende, musikalische und redende ein; die bildenden wieder in zeichnende (Zeichenkunst, Malerei, Gartenkunst oder Landschafterei), plastische (statuarische Plastik, Relief, Architektur) und mimische (Mimik im engeren Sinne, Schauspielkunst, Tanzkunst); die musikalischen in Musik und Deklamation, die redenden in Dichtkunst und Prosakunst. Der zweite Einteilungsgrund, nach dem ἅ oder Darstellungsobjekte, bezieht sich auf den sogenannten Kunststil, und nach demselben zerfällt die gesamte Kunst in drei Gebiete, nämlich in das der sogenannten hohen oder idealischen Kunst (βελτίονας ἢ καθ' ἡμᾶς), das der individuellen, auf das einzelne gerichteten Kunst oder einfachen Naturnachahmung (ὁμοίους), und das der karikierenden oder auf das Lächerliche und Scherzhafte gerichteten Kunst (χείρονας ἢ καθ' ἡμᾶς). Wie die erstere das Gebiet des Ernstes oder der höheren Lebensinteressen, so umfaßt die letztere das große Gebiet des Scherzes und der niederen Lebensinteressen, während die zweite zwischen beiden die Mitte hält. Jedoch auch die Poesie allein läßt sich nach dem ἅ einteilen, wenn man es auf den Inhalt des Kunstideales bezieht. Danach teilt sich die Poesie in dramatische oder Handlungspoesie im weiteren Sinne, welche die epische und dramatische im engeren Sinne umfaßt, in die Gedanken- oder sogenannte didaktische Poesie und in die Gefühlspoesie oder Lyrik. Der dritte Aristotelische Einteilungsgrund, das ὡς oder die Darstellungsweise liegt der gewöhnlichen Einteilung der Poesie in epische, lyrische und dramatische zum Grunde.

4 3 ff. Als Ursachen, welche die Poesie hervorgerufen haben, führt Aristoteles zwei in der Natur des Menschen be-

gründete an, nämlich den Nachahmungstrieb, welcher ein wichtiges Hülfsmittel ist, die im Kinde schlummernden geistigen Anlagen und Fähigkeiten zu entwickeln, und den Wissens- oder Erkenntnistrieb, den Trieb das Wahre zu erkennen, auf welchem nach Aristoteles die Freude an gelungenen Nachbildungen beruht. Daß es außerdem noch andere Ursachen geben könne wie unser Wohlgefallen an dem wahrhaft Schönen, welches ebenfalls in der menschlichen Natur begründet ist, und das dem Menschen angeborene Streben, dieses Schöne zu verwirklichen, wird wenigstens durch das im Anfang des Kapitels stehende ἐοίκασι nicht geleugnet. Außer diesen Ursachen bedurfte es zur Hervorbringung der Poesie noch der Darstellungsmittel, von welchen auch Harmonie und Rhythmus der Natur des Menschen gemäß sind, wie dies von der Rede als selbstverständlich vorausgesetzt wird.

20. Harmonie im weiteren Sinne, ein Hauptmerkmal des Schönen, ist die Zusammenstimmung eines vielen zur Einheit, weshalb Mannigfaltigkeit, Einheit, Verhältnismäßigkeit (Symmetrie, Proportion) und Regelmäßigkeit ihre Elemente sind. Der menschliche Geist sucht aber naturgemäß in dem vielen die Einheit, weil es ihm durch diese erst begreiflich wird. In der Musik ist Harmonie der Einklang der Töne.

21. Die kunstmäßige äußere Harmonie (im weiteren Sinne) wird bei den in der Zeit darstellenden, redenden, musikalischen und mimischen Künsten befördert durch den Rhythmus, d. h. die taktmäßige Gliederung der Töne, der Rede oder der Körperbewegungen, weshalb auch dieser der menschlichen Natur angemessen ist. In der Poesie wird die Art dieser taktmäßigen Bewegung der Silben durch die Versmaße bestimmt, welche daher auch von Aristoteles Arten oder Teile des Rhythmus genannt werden.

22. Endlich bedurfte es noch der reichen Naturbegabung der Dichter, um die Poesie, deren erste Anfänge aus Stegreifversuchen hervorgingen, von Stufe zu Stufe weiter zu entwickeln und auszubilden.

24. Während unter den frühesten Dichtern die ernsteren die Thaten der Götter und Heroen in Hymnen verherrlichten und die Handlungen edler Menschen in Lobgedichten darstellten, ahmten die leichtfertigeren die Handlungen schlechter und gemeiner Menschen zuerst in Spottgedichten nach. Aus den

ersteren Gedichten, welche wie die sogenannten Homerischen Hymnen epischen Charakter trugen, ging die Epopöe hervor, aus den letzteren die sogenannten Jamben, d. h. Spottgedichte (von ἰάπτειν = iacere, werfen, daher ἴαμβος eigentl. was man warf, der Spott, auf das entsprechende Metrum übertragen, der Jambus; davon ἰαμβίζειν, verspotten) und das parodische Epos. Ein solches war der Margites („der Thörichte," nach Eustathios von μαργαίνειν, thöricht reden und handeln), welches von den Alten dem Homer zugeschrieben wurde, die Alexandriner aber für das Werk eines Späteren hielten. Darin hatte sich nach Aristoteles Homer als Dichter ebenso groß gezeigt wie in seiner Ilias und Odyssee. Denn er hatte nicht mehr einzelne Menschen in Jamben verspottet, sondern allgemein das Lächerliche dramatisch dargestellt und seinem Gedichte eine einheitliche Handlung zu Grunde gelegt wie in seinen beiden Epopöen. Dadurch hatte er in dem Margites ebenso die Grundformen der Komödie vorgebildet wie in seinen heroischen Gedichten die der Tragödie. Von da war nur noch ein Schritt zur Tragödie und Komödie, welchen sich dann die Dichter, je nach ihren eigenen Charakteren der einen oder der anderen, mit Vorliebe zuwandten, weil diese Dichtungen jene älteren an Pracht und Ansehen bei dem Volk übertrafen.

7. Ob die Tragödie sich nicht noch vervollkommnen 1449a
lasse, will der Philosoph hier nicht untersuchen, sondern nur ihre allmähliche Entwickelung historisch betrachten. Die Tragödie und Komödie leiteten ihren Ursprung von verschiedenen Festgebräuchen bei der Dionysosfeier ab, jene von den Vorsängern der Dithyramben, diese von denen der phallischen Lieder. Daher waren sie auch von Anfang an streng geschiedene Arten. Bei jener Feier nämlich pflegten Chöre (sogenannte ἐγκύκλιοι χοροί) im musischen Wettstreite um den Siegespreis, im Kostüme von Satyrn und unter der Anführung eines Vorsängers, um den Altar des Dionysos zu tanzen und dabei Dithyramben zu Ehren des Gottes zu singen, welche dem dorischen Melos angehörten. Weil dabei ein Bock entweder dem Gotte geopfert, oder als Preis dem Sieger im Wettstreite zu teil wurde, hießen diese Gesänge auch Bocksgesänge, τραγῳδίαι. Thespis aus Ikaria um 550 trat zuerst neben dem Chore als Schauspieler (ὑποκριτής)

auf, indem er sich in eine Unterredung mit dem Chore einließ und den lyrischen Ergüssen desselben antwortete. Dadurch wurden die Mythen aus dem Sagenkreise des Dionysos, welche der Gegenstand jener Chorgesänge waren, anschaulicher gemacht, zumal Thespis bald in der einen, bald in der anderen Rolle und in wechselndem Kostüme auftrat; und die Chorgesänge selbst wurden durch Zwischenreden (ἐπεισόδια) in attischem Dialekt und trochäischen Tetrametern unterbrochen. Dieses Versmaß paßte nämlich wegen seines beweglichen, tanzmäßigen Rhythmus zu dem anfänglichen Satyrdrama. Allein bald wandte man sich ernsteren Stoffen aus der Götter- und Heroenmythologie, selten historischen zu; der Chor bestand nicht mehr aus Satyrn, die Fabeln wurden verlängert. Phrynichos um 510 und Chörilos um 500 entwickelten die Tragödie weiter. Jetzt erfand Pratinas aus Phlius, der auch Tragödien dichtete, um 500 das später sogenannte Satyrdrama, welches den Satyrnchor beibehielt und bei scherzhaftem Charakter komische Fabeln wählte. Von nun an wurden bei den tragischen Wettkämpfen von jedem einzelnen dazu bestimmten Dichter je drei Tragödien und ein Satyrdrama aufgeführt. Von Äschylos aus Eleusis 525—456 ist dieses bekannt. Durch ihn erreichte die Tragödie schon einen hohen Grad von Vollkommenheit, indem er den zweiten Schauspieler und im Dialog den jambischen Trimeter einführte, die Chorpartien verminderte und den Dialog, eigentlich die Handlung, im Gegensatz zu den lyrischen Partien zur Hauptsache machte. Durch Sophokles von Kolonos endlich 495—406, welcher den dritten Schauspieler und die Ausschmückung der Bühne mit perspektivischer Malerei hinzufügte, erhielt die Tragödie ihre höchste Ausbildung und Blüte.

30. Die Komödie ist die poetische Darstellung der heiteren, rein scherzhaften Seite des Lebens in gegenwärtiger Handlung, deren eigentliche Form das Lächerliche ist. Dieses beruht immer auf einem gewissen Gegensatze dessen, was sein sollte, zu seinem Gegenteile. Verfehlung des Zweckes durch Wahl falscher Mittel und verkehrte Anwendung derselben, überhaupt Irrtum, Verkehrtheit und Thorheit sind seine Elemente, welche nur im Gebiete des gemeinen, d. h. auf die gewöhnlichen niederen Interessen und Bestrebungen gerichteten Lebens gefunden werden können, weil im Gebiete der höheren

Zwecke und Bestrebungen der Ernst und die Würde, die Charakterzüge des Ewigen und Unendlichen walten. Diese in der Wirklichkeit gegebenen Elemente vereinigt und verwandelt dann die Komödie zu einem phantastischen Idealleben, einem verkehrten in die Tiefe. Dadurch erklärt sich, weshalb die Komödie eine Nachbildung von schlechteren Charakteren ist als die der Gegenwart, jedoch nicht in jeder Art der Schlechtigkeit, sondern in dem Lächerlichen, welches eine Art schmerzloser und unschädlicher Häßlichkeit ist. Denn das Häßliche gehört zu dem Schlechten, alles Schmerzhafte und Verderbliche aber ist nach Aristoteles mitleidswert.

37. Weil sich ferner die Komödie im Kreise der niederen Interessen des gemeinen Lebens bewegt, steht sie tiefer als die Tragödie und konnte daher auch lange keine besondere Berücksichtigung finden, bis sie sich zu einer vollkommenen Kunstform ausgebildet hatte. Ursprünglich kam sie von Sicilien, wo ihr Epicharm (vgl. zu 3. 1448a 33) und Phormis aus Syrakus, ein Günstling des Tyrannen Gelon, zuerst mythische Fabeln zu Grunde gelegt hatten. In Athen, wo sie zur Zeit des peloponnesischen Krieges in vollständiger Ausbildung mit den Mitteln der Tragödie auftritt, werden als die bedeutendsten Dichter der älteren Komödie genannt: Kratinos 520—423, der sich der Komödie zu politischen Zwecken bediente und mit kühnem Freimut namentlich den Perikles angriff wie später Eupolis den Alkibiades u. a., Aristophanes 427—388 den Kleon u. s. w. Der von Aristoteles hier genannte Krates trat zuerst als Schauspieler in den Stücken des Kratinos auf. Als Komödiendichter enthielt er zuerst sich der Verspottung einzelner, indem er allgemeine Charakterschilderungen und teils der Mythe, teils dem gemeinen Leben entnommene Fabeln einführte.

9. Epos und Tragödie gehören beide der dramatischen 1449b
Dichtungsgattung im weiteren Sinne an, d. h. sie stellen beide Handlung nachahmend dar; das Epos aber erzählt sie als vergangene, die Tragödie läßt sie als gegenwärtig vor den Augen der Zuschauer vorgehen. Beide ferner stellen die ernste Seite des Lebens dar, also edle Charaktere. Weiter hat das antike Epos ein gleichförmiges, einfaches Versmaß, den Hexameter; in der Tragödie dagegen wechselt dasselbe nach ihren verschiedenen Teilen. Ein anderer Unterschied liegt

nach Aristoteles in der Zeitdauer, welche die dargestellten Begebenheiten in beiden Dichtungsformen in Anspruch nehmen können. Denn da die Bühne bei den Alten den ganzen Tag über offen blieb, so sollte, um die poetische Illusion bei den Zuschauern nicht zu stören, die in der Tragödie dargestellte Handlung die Zeit eines scheinbaren Sonnenumlaufs nicht oder nicht bedeutend überschreiten. Das Epos dagegen war hinsichtlich des Zeitumfangs der dargestellten Begebenheiten unbeschränkt. Freilich hatten auch die frühesten athenischen Tragiker sich an jene Vorschrift nicht gebunden.

21. In den fünf ersten Kapiteln hat Aristoteles von 6
dem Wesen, den Eigenschaften und den Arten der Poesie im allgemeinen gehandelt; es folgt der erste besondere Teil, welcher die ernste Dichtungsgattung in ihren Hauptformen, Tragödie und Epopöe, betrachtet. Die gesonderte Behandlung der Komödie hatte in dem zweiten, der scherzhaften Poesie gewidmeten Teile der Poetik ihre Stelle. In dem ersten ist Hauptgegenstand der Erörterung die Tragödie als die bedeutendste unter allen Dichtungsformen, vgl. darüber K. 26.

24. Die Tragödie als Kunstwerk (μίμησις) unterscheidet sich nämlich von den Erzeugnissen der übrigen Künste durch ihr Hauptdarstellungsmittel, die geschmückte Rede; von denen der lyrischen und epischen Dichtung als Darstellung einer Handlung in gegenwärtiger Vollziehung (δρώντων καὶ οὐ δι' ἀπαγγελίας), außerdem von dem Nomos und Dithyrambos dadurch, daß der Schmuck der Rede, Metrum und harmonischer Gesang, je nach ihren einzelnen Teilen (μόρια, d. h. den auf einander folgenden) gesondert (χωρὶς = κεχωρισμένου) ist; von der Komödie endlich durch den ernsten, würdevollen Charakter der dargestellten Handlung (πρᾶξις σπουδαία, d. h. eine Handlung, deren hohes Ziel des Eifers der Edlen wert ist). Als Kunstwerk muß sie ferner ein einheitliches Ganzes darstellen; daher darf der ihr zu Grunde liegenden Handlung nichts zu ihrer Vollständigkeit fehlen (τελείας); und da sie zugleich eine Mannigfaltigkeit von Teilen enthalten muß, bedarf die Handlung, um ihr Ziel erreichen und ihre Wirkung äußern zu können, einer gewissen Größe (μέγεθος) und einer Verknüpfung mehrerer Begebenheiten.

27. Über die Katharsis belehrt uns Aristoteles in der Polit. 8, 7. 1341 b 32 ff., wo er von der heilenden und

versöhnenden Einwirkung gewisser Arten der Musik auf das Gemüt namentlich der von Leidenschaften beherrschten Menschen spricht, vorerst nur im allgemeinen: „sie sei eine Befreiung von gewissen Leidenschaften und eine mit Freude verbundene Erleichterung des Gemüts. Ebenso bereiteten die reinigenden Gesänge (τὰ μέλη τὰ καθαρτικά) den Menschen eine unschädliche Freude." Der Anonymus de com., welcher wahrscheinlich aus Aristoteles geschöpft hat, sagt in Betreff der Katharsis: ἡ τραγῳδία ὑφαιρεῖ τὰ φοβερὰ παθήματα τῆς ψυχῆς δι' οἴκτου καὶ ὅτι συμμετρίαν θέλει ἔχειν τοῦ φόβου. Aus den dunkelen und grobsinnlichen Spekulationen der Neuplatoniker Jamblichus aus dem 4. und Proklus aus dem 5. Jahrh. n. Chr., von welchen es nicht erweislich noch glaubhaft ist, daß sie mehr von der Poetik des Aristoteles vor Augen hatten als wir, läßt sich ebenfalls nichts weiter entnehmen. Wie nun die Tragödie durch Mitleid und Furcht eine Befreiung von diesen und derartigen Gemütsbewegungen und eine Zurückführung derselben auf das rechte Maß bewirken könne, will ich zu zeigen versuchen.

Die Wirkung der Tragödie ergiebt sich aus dem Charakter der von ihr dargestellten Handlung und Personen. Denn die erstere führt die Entscheidung über die wichtigsten Lebensinteressen des Menschen, über Glück und Unglück herbei, und durch ihre Teile, wie Glückswechsel, Erkennungen und Leiden, übt sie die erschütterndste Einwirkung auf das Gemüt des Zuschauers aus; die letzteren vertreten als edle Menschen, welche gleichwohl Fehlern und Irrtümern unterworfen sind, durch ihr Schicksal das der Menschheit überhaupt. Die Gemütsbewegungen, welche die Tragödie erweckt, sind daher zunächst Mitleid und Furcht. Denn Furcht entsteht nach Aristoteles Rhet. 2, 5 aus der Vorstellung eines drohenden schmerzhaften oder verderblichen Übels, besonders wenn es in der Nähe droht; Mitleid aber nach 2, 8, wenn ein solches Leiden denjenigen trifft, der es nicht verdient, wie es auch uns selbst oder einen der Unsrigen treffen könnte, und zwar wenn man es in der Nähe erblickt. Die Handlung der Tragödie enthält darum alle Elemente, durch welche diese Gemütsbewegungen hervorgerufen werden, um so mehr als die tragische Kunst die besonderen, individuellen Beziehungen des Leidens abstreift und den Blick des Zuschauers auf das all-

gemein Menschliche in demselben richtet. Aber es wirken gleichzeitig noch andere Momente auf den Geist des Zuschauers ein, welche die ersten Eindrücke der Furcht und des Mitleids allmählich verändern und zuletzt diese sowie die ihnen verwandten Affekte aus seinem Gemüte verbannen und dasselbe von ihnen befreien. Indem nämlich die Tragödie das Leiden im Zusammenhange mit seinen Ursachen und Wirkungen darstellt, läßt sie seine Bedeutung im Plane der göttlichen Weltregierung erkennen und die ersterweckten Gemütsbewegungen durch diese Erkenntnis nach und nach zurücktreten, ja sie befreit zuletzt ganz von ihnen, so daß statt derselben im Gegenteile Bewunderung, Zuversicht und Vertrauen das Gemüt des Zuschauers erfüllen, wodurch der Wiederkehr jener ersten Affekte überhaupt entgegengewirkt wird.

Wenn wir z. B. das ungeheure Leiden, welches einen Ödipus im Öd. Tyr. oder einen Kreon in der Antigone trifft, mit unseren eigenen Augen aus der Nähe betrachten, werden wir zuerst dadurch erschüttert und von der Furcht ergriffen, daß wir und unsere Angehörigen als Menschen wie sie leicht ebenso unglücklich werden könnten, und bemitleiden den Helden, weil er nach seinen sonstigen Vorzügen und Thaten sein Unglück nicht verdient zu haben scheint. Indem wir dann aber auch erkennen, daß dieses selbstverschuldet ist; daß Wahn, Trotz, Selbstüberhebung und Geringschätzung des göttlichen Rechts und Gesetzes dasselbe herbeigeführt haben, die göttliche Weltordnung dagegen den Sieg über jede Antastung durch menschliche Willkür davonträgt und demnach unser Glaube an die göttliche Gerechtigkeit und Allmacht unerschüttert bleibt, werden wir nicht nur in unserem gegenwärtigen Seelenleiden (πάθημα ist der leidende Zustand unserer Seele, daher auch dessen Ursache, die Leidenschaft) getröstet und nicht nur in diesem einzelnen Falle von unserer Furcht und unserem Mitleiden wieder befreit, weil wir jetzt ihre Grundlosigkeit einsehen und in dem Unglücke des Helden jetzt vielmehr eine Wiederherstellung der durch ihn verletzten göttlichen Weltordnung erblicken, sondern es erfolgt auch zugleich eine sittliche Erhebung unseres Gemüts über alle derartigen Seelenzustände, welche Furcht und Mitleid und ähnliche Gemütsbewegungen (wie z. B. Gram und Trauer über das Elend, in welches der Mensch sinken kann, vgl. Lessing Hamb. Dramat. K. 77 a. E.) überhaupt in ähnlichen Fällen nicht so leicht mehr aufkommen läßt.

Von der Wirkung der Poesie und der Kunst überhaupt hat Aristoteles bisher nicht gehandelt, nur indem er in Kap. 4 ihre Ursachen untersucht, führt er eine Wirkung derselben, nämlich die Freude an dem Dargestellten (τὸ χαίρειν ἐπὶ τοῖς μιμήμασι πάντας) an und findet deren Ursache in der Befriedigung unseres Dranges nach Erkenntnis, Wissen und Wahrheit. Weil nämlich die Wesensbestimmung der Kunst bei Aristoteles wie bei Platon als μίμησις zu enge ist und höchstens für die Anfänge und eine niedere Entwickelungsstufe derselben, die sogenannte individuelle, auf das einzelne gerichtete Kunst Geltung haben darf, so konnte er zu einer vollständigen Nachweisung ihrer Wirkungen nicht gelangen. Hätte er die Kunst als das betrachtet, was sie wirklich ist und sein soll, als eine Mittelstufe zwischen dem Menschlichen und Göttlichen, als eine annähernde Verwirklichung unseres Ideals vom Wahren und vollkommenen Schönen, so würde sich ihre Wirkung als eine stufenweise geistige Erhebung zu demselben, als eine teilweise Befriedigung unserer Sehnsucht nach dem höchsten und vollkommensten Wesen ergeben haben. Daraus mußte dann auch die besondere Wirkung der Tragödie abgeleitet werden. Nichtsdestoweniger hatte der Philosoph auf dem Wege der Empirie und der Analysis ihres Inhalts und ihrer Darstellungsweise eine genauere Ansicht von der Wirkung der Tragödie gewonnen, welche er in der kurzen Definition dieser letzteren niedergelegt hat, und die nur einer weiteren Ausführung bedurft hätte, als sie hier ausdrücklich stattfindet.

31. An die Definition schließt sich die Partition der Tragödie, auf welcher die Disposition der nachfolgenden Abhandlung von dieser Kunstdarstellung beruht. Für die Ausführung der Handlung bedarf es zunächst eines Schauplatzes, einer Schaubühne, welche geschmückt sein muß, weil Personen von hoher Geburt und Stellung die Handlung vollziehen, deren Umgebung, um ihrem Stande angemessen zu sein, eine reichliche Ausstattung derselben erforderlich macht. Zu dem äußeren Schmucke des Schauspiels gehören aber auch die Kostüme der Darsteller und alles, was dazu dienen kann, durch Einwirkung auf den Gesichtssinn die poetische Illusion bei den Zuschauern zu fördern und zu erhalten. Dessenun-

geachtet nimmt diese äußere Ausschmückung ihrem Kunstwerte nach erst die letzte Stelle unter den Bestandteilen der Tragödie ein, weil sie, wie Aristoteles am Schlusse des Kapitels sagt, der Poesie an sich fremd ist, da die Tragödie auch ohne Aufführung und Schauspieler schon beim Lesen ihre Wirkung üben kann und die theatralische Vollendung mehr das Geschäft des Maschinisten ist als das der Dichter.

Als nächstes Erfordernis ergeben sich dann die übrigen Darstellungsmittel der Tragödie, Gesangcomposition für die Chorpartien und die metrische Rede. λέξις, sonst die menschliche Rede überhaupt, ist nämlich hier in einer engeren technischen Bedeutung für die metrische Rede gebraucht, weshalb Aristoteles zur Erklärung der μελοποιία bemerkt, daß diese dem Wortsinne nach zu verstehen sei. Nach ihrem Kunstwerte stehen auch diese beiden Bestandteile der Tragödie hinter den drei übrigen zurück und nehmen daher erst die vierte und fünfte Stufe der Wichtigkeit ein.

36. Da die Handlungen aus dem Willen der Händelnden entspringen, und dieser durch Charakter und Gedanken bestimmt wird, auf welchen beiden die Verschiedenheit der Menschen, ihrer Thaten und deren Erfolg beruht, so sind Charakter und Gedanken die Bestimmungsgründe der Handlungen. Wie nun die tragische Handlung selbst in der Fabel (μῦθος) ihre poetische Darstellung findet, so die Charaktere in den charakterzeichnenden, d. h. in denjenigen Partien, welche erkennen lassen, was einer begehrt oder verabscheut; die Gedanken in denjenigen, welche Beweise oder Darlegung einer Meinung enthalten.

1450a 10. Von diesen sechs Bestandteilen, von deren Beschaffenheit die der ganzen Tragödie abhängt, weil sie Form und Inhalt derselben umfassen, kommen zwei, nämlich die rhythmisch gegliederte Rede und die Gesangcomposition auf die Darstellungsmittel; einer, nämlich die äußere Ausstattung der Bühne, auf die Darstellungsweise; und drei, nämlich Fabel, Charakteristik und Gedankenentwickelung, auf die Darstellungsobjekte.

15. Daß die Fabel als Verknüpfung der Begebenheiten der wichtigste unter den Bestandteilen der Tragödie, insbesondere für diese wichtiger sei als der an Bedeutung ihr zunächst stehende, die Charakterdarstellung, wird durch einen direkten Vernunftschluß aus dem Wesen der Tragödie und

ihrem Endzweck, welcher ja von allem das Wichtigste ist, erwiesen. Die Tragödie ist nämlich Darstellung von Handlung, welche wieder den Hauptinhalt des menschlichen Lebens ausmacht, und von Glückseligkeit, welche nach Eth. Nik. I, 5—9 der Endzweck des Lebens ist und in tugendhaftem Handeln besteht; und auch das Unglück, welches sie darstellt, beruht auf Handlung. Ihr Endzweck ist eine bestimmte Handlung, nicht eine Beschaffenheit wie die der Charakterdarstellung; und aus ihrer Handlung erfolgt Glück oder das Gegenteil. An den direkten Beweis schließen sich zwei apagogische an: Ohne Fabel kann weder eine Tragödie entstehen noch ihre Wirkung erreicht werden; wohl aber ohne oder mit mangelhafter Charakterdarstellung u. s. w. Dagegen macht die Fabel durch ihre Teile Peripetie und Erkennung den allergrößten Eindruck auf das menschliche Gemüt. Auch aus dem Merkmal, daß die Verknüpfung der Begebenheiten für angehende Dichter das Allerschwerste ist, insbesondere schwieriger als die Charakterdarstellung, wie sie es auch für die ältesten Dichter war, wird auf die Wichtigkeit der Fabel geschlossen. Dazu kömmt ihre Analogie mit der Malerei. Es verhält sich nämlich die Fabel der Tragödie zur Charakterzeichnung wie die Contouren eines Gemäldes zur Farbengebung. Endlich wird der wichtigste Satz aus dem direkten Vernunftbeweise kurz rekapituliert (vgl. b 2).

27. Ueber Polygnotus, den patriotischen und uneigennützigen Maler und Ausschmücker des Tempels zu Delphi und der Stoa Pökile zu Athen vgl. zu K. 2, 5.

28. Zeuxis aus Heraklea trat im J. 397 als Maler auf und erwarb sich durch seine idealschönen Figuren, welche darum, wie es scheint, der individuellen Charakteristik ermangelten, großen Ruhm und Reichtum. Er ist durch seinen Wettstreit in der Malerkunst mit Parrhasios bekannt.

4. διάνοια als Reflexion, deren Behandlung nach 1450b
K. 19, 35 mehr in die Rhetorik gehört, wird hier nach derselben erklärt als die Fähigkeit, das der Natur der Sache nach Mögliche und das Angemessene zu sagen. Indessen bedarf die politische Beredsamkeit, um dieses zu können, auch der Einsicht in die staatlichen und ethischen Verhältnisse, welche die Politik den Redner zu lehren hat; und so ließen die alten Dichter ihre Personen sprechen, während die neueren

die ihrigen rhetorisch reden lassen, d. h. wie Redekünstler, die sich deklamierend in fingierten Prozessen üben.

12. Es folgt noch die Definition der λέξις in ihrer allgemeinen, für Prosa und Poesie gültigen Bedeutung. Über die ὄψις vgl. oben zu 1449b 35.

21. Die Lehre von den Bestandteilen der Tragödie im 7
einzelnen beginnt mit der Fabel als dem ersten und wichtigsten derselben. Da diese die Nachahmung der der Tragödie zu Grunde liegenden Handlung ist, so müssen ihr auch die in K. 6 Anf. festgesetzten Eigenschaften derselben zukommen, also Ganzheit, Vollständigkeit, und eine bestimmte Größe. Nicht jedes Ganze muß nämlich notwendig eine bestimmte Größe haben; vielmehr wird das Ganze definiert als das, was Anfang, Mitte und Ende hat, und aus diesen Begriffen werden die wichtigsten Bestimmungen für die tragische Fabel abgeleitet. Weil zunächst der Anfang nichts anderes zur notwendigen Voraussetzung haben kann, oder nach Metaph. IV, 1 von dem Anfange zuerst die Bewegung und Umwandlung ausgehen muß, so darf zwar vor dem Anfange dessen was in der Tragödie geschieht, etwas vorausgehen was großen Einfluß darauf ausübt, aber nichts was so beschaffen ist, daß aus ihm nur die tragische Handlung allein und nichts anderes entspringen kann. Sonst würde der Tragödie ihr Anfang fehlen. So sind in Sophokles' Öd. Tyr. die Aussetzung des Ödipus, die Ermordung des Laios, die Vermählung des Ödipus mit Jokaste, welche außerhalb der Tragödie liegen, zwar Voraussetzungen der in ihr dargestellten Handlung und von wesentlichem Einfluß auf dieselbe; aber die Art der Enthüllung jener Thaten, welche den Hauptinhalt der Fabel ausmacht, ist nicht eine notwendige Folge derselben, sondern die Pest und das Orakel des Apollon sind die einzigen sichtbar treibenden Ursachen (Motive), welche die tragische Handlung in Bewegung setzen und ihre Umwandlung herbeiführen. Dagegen ist die tragische Handlung geschlossen, wenn sie nicht eine andere zur notwendigen Folge hat. Im übrigen müssen die Begebenheiten welche die Fabel bilden, in einem solchen Zusammenhange stehen, daß die jedesmal nachfolgende aus der vorhergehenden den Gesetzen der Notwendigkeit oder Wahrscheinlichkeit nach (τὸ εἰκὸς = ὡς ἐπὶ τὸ πολύ, dem gewöhnlichen Gange der Dinge gemäß) sich entwickelt.

34. Aus dem Begriffe des Schönen, welchen Aristoteles Rhet. I, 9. 1366a 33 so definiert: „Schön ist, was um seiner selbst willen begehrenswert und zugleich löblich ist, oder was gut und vermöge seiner Güte zugleich auch angenehm ist," werden Größe und Ordnung als notwendige Attribute seines Wesens abgeleitet (vgl. Eth. Nik. IV, 7. Polit. VII, 4. Metaph. I, 3: ἐπεὶ τό γε καλὸν ἐν πλήθει καὶ μεγέθει εἴωθε γίνεσθαι). Da nun jedes Kunstwerk schön, also gut und vermöge seiner Güte erfreuend sein muß, sei es nun, daß es wie die Tragödie Schöneres darstellt als das Gewöhnliche, oder wie die Komödie weniger Edles und Schönes, oder einfach das Naturschöne; so folgt, daß ihm auch Größe und Ordnung zukommen müsse. Diese notwendigen Eigenschaften aber sollen in einem einheitlichen Ganzen zur Anschauung kommen; also muß die Größe eines Kunstwerkes überschaulich und demnach die schöne Fabel leicht behaltbar sein. Dies wird durch die Analogie derselben mit einem schönen Naturobjekte, z. B. einem schönen Tiere oder irgend einem aus Teilen bestehenden schönen Dinge nachgewiesen.

3. Mit ὥστε beginnt der Nachsatz. σῶμα = ἅπαν 1451a
πρᾶγμα, ὃ συνέστηκεν ἐκ τινῶν. ἔχειν, näml. τὸ σῶμα καὶ τὸ ζῷον.

6. Die Länge der tragischen Fabel darf nicht mit Rücksicht auf ihre Aufführung in Kunstwettstreiten oder auf die sinnliche Anschauung bestimmt werden, sondern nach den Regeln der Kunst. Wie viele Tragödien mit einander streiten sollen, ist eine Nebensache, welche die Kunst nichts angeht, sondern von dem Belieben der Behörden abhängt.

7. „Nach der Wasseruhr streiten," eine von dem Gebrauche bei Reden der Parteien vor Gericht hergenommene sprüchwörtliche Redensart für „eine bestimmte Zeit einhalten" ist eine scherzhafte Äußerung, welche mit der Hyperbel ἑκατὸν τραγῳδίας im Einklange steht.

10. Zu ὁ μείζων will Vahlen μῦθος ergänzen, weil davon gehandelt werde. Der Stellung des μείζων hinter ὅρος und dem Inhalte des Satzes entsprechender scheint es, aus dem vorausgehenden Begriffe ὅρος den allgemeineren „des Umfanges" zu μείζων zu ergänzen.

13. Aus γιγνομένων ergiebt sich leicht als gedachtes Subjekt τῶν πραττομένων.

15. Die der Trägödie als Kunstwerk notwendige Ein- 8
heit macht auch die Einheit der Fabel erforderlich, welche zu-
nächst negativ bestimmt wird: Aus der Einheit des Helden
folgt noch nicht diejenige der Fabel, wie manche namentlich
epische Dichter glauben und danach in ihren Gedichten verfahren.
Diesen wird Homers Compositionsweise als die richtige gegen-
übergestellt. Die Einheit der Fabel beruht nämlich wie die-
jenige aller anderen Kunstwerke auf der Einheit des Dar-
gestellten, also hier der dargestellten Handlung und auf dem
organischen Zusammenhange aller Teile der Begebenheiten.

16. In diesem Vergleichungssatze entsprechen τὰ συμ-
βαίνοντα, die Begegnisse, Schicksale, den πράξεις, Handlungen
des einen.

20. Dieser Vorwurf trifft den Lakonen Kinäthon
(um 750), den Pisandros aus Rhodos (um 645) und den
Panyasis aus Halikarnaß (um die Zeit der Perserkriege),
welche eine Herakleïs; den Zopyros, Diphilos u. a., welche
eine Theseïs verfaßt hatten, sowie einige andere Dichter kyk-
lischer Epen.

25. Die Verwundung des Odysseus auf dem Parnassos
wird als Episode erzählt Odyss. 19. 428—466.

26. Als Agamemnon die ehemaligen Freier der Helena
zum Kriegszuge gegen Troja versammelte, stellte sich, wie das
verlorene Epos Kypria erzählte, Odysseus als wahnsinnig,
um nicht mitziehen zu müssen. Aber Palamedes entdeckte die
List und zwang ihn, seine Rolle aufzugeben und dem Zuge
sich anzuschließen.

35. Dasjenige, dessen Vorhandensein oder Fehlen keine
daraus entspringende Wirkung (μηδὲν) bemerkbar macht, d. h.:
was wirkungslos ist. Demnach müssen die Teile der Be-
gebenheiten sich wie Ursache und Wirkung einander bedingen.

1451b 1. Der organische Zusammenhang aller Teile der Begeben- 9
heiten, auf welchem die Einheit der Fabel beruht, findet dann
statt, wenn dieselben wie Ursache und Wirkung aus einander
folgen. Dadurch nämlich werden die Begebenheiten, wie es
die Aufgabe des Dichters ist, nach den Gesetzen der Notwen-
digkeit oder Wahrscheinlichkeit verknüpft. Diese Gesetze spiegeln
sich zwar auch in der Weltgeschichte ab, aber nur im ganzen
Verlaufe derselben. Im einzelnen scheint oft der Zufall zu
herrschen, und Ursachen und Wirkungen sind vielfach durch

verschiedene andere Ereignisse weit von einander getrennt. Der
Dichter aber stellt Begebenheiten dar, wie sie geschehen könnten
und nach den Gesetzen der Notwendigkeit oder Wahrscheinlich-
keit möglich sind, nicht dasjenige, was wirklich geschehen ist,
wie der Historiker. Darum ist die Poesie auch der Philo-
sophie näher verwandt und bedeutungsvoller als die Geschichte.
Denn die Philosophie sucht im Besonderen das Allgemeine
zu erkennen; die Poesie aber stellt das Allgemeine, Gattungs-
artige durch das Besondere dar; sie läßt ihre Personen so
reden und handeln, wie die ganze Gattung so gearteter
Menschen reden und handeln würde.

10. οὗ στοχάζεται κτλ. Diesen Zweck, nämlich τὰ 1451b
καθόλου λέγειν, verfolgt die Poesie, indem sie eigene Namen
beilegt, was dann durch das Verfahren der neueren und
teilweise der mittleren Komödie erklärt und bewiesen wird.
Erst stellen nämlich die Dichter derselben die Fabel aus Wahr-
scheinlichem zusammen, und dann geben sie den Charakteren
die zutreffenden (τὰ τυχόντα, nämlich τοῦ στοποῦ ꝛc.) Namen,
also charakteristische, z. B. Parasit u. ä.

14. οὐχ ὥσπερ οἱ ἰαμβοπ. Krates gab nach K. 5
zuerst die Dichtungsweise der Jambendichter auf, welche ein-
zelne Personen verspotteten.

21. Agathon war ein beliebter Tragödiendichter, Zeit-
genosse und Freund des Platon.

24. αἱ τραγῳδίαι, die Tragödien im allgemeinen, d. h.
die große Mehrzahl derselben.

29. Obgleich der Dichter in der Regel die Fabel selbst
zu erfinden hat, so darf er doch geschichtliche Stoffe benutzen,
wenn er die im Causalzusammenhang stehenden Teile einer
Handlung richtig auszuwählen, anzuordnen und zu behandeln
versteht. Vgl. Lessing, Hamb. Dramat. K. 89—91.

33. Das Gegenteil von dieser künstlerischen Verknüpfung
der Begebenheiten zeigen diejenigen einfachen Fabeln, d. h.
nach dem folgenden Kapitel Fabeln ohne Peripetie und Er-
kennung, in welchen die Episoden, d. h. Begebenheiten, nicht
in ursächlichem Zusammenhang stehen. Denn dadurch werden
sie zu einem bloßen Conglomerat oder einer Aneinanderreihung
von Akten, und die Einheit wird aufgehoben. Aristoteles
erhebt diesen Tadel nur gegen gewisse einfache Fabeln und
die Gegenstände ihrer Nachahmung, die dargestellten Hand-

lungen, weil bei verwickelten Fabeln dieser Fehler nicht leicht vorkommen wird. Die Dichter, welche so dichten, thun es entweder aus Unverstand oder den Schauspielern zu Liebe. Damit sich nämlich mehrere von diesen gleichzeitig auszeichnen können, nicht wie gewöhnlich der Protagonist allein, dehnen sie die Fabel wider die in ihrer Natur begründete Möglichkeit (δύναμιν) aus und zerreißen den Zusammenhang (τὸ ἐφεξῆς) durch Einschiebung fremdartiger Episoden.

1452 a 1. Der ursächliche Zusammenhang der Begebenheiten ist aber auch erforderlich, um das Furchtbare und Mitleidswerte hervorzubringen, welches die Tragödie darzustellen hat. Denn dieses findet seinen Grund hauptsächlich in dem Causalzusammenhange der Begebenheiten, und um so mehr, wenn man denselben nicht erwartet hat.

δι' ἄλληλα steht darum am Ende des zusammengesetzten Vordersatzes, weil es sowohl zu ταῦτα . . καὶ μάλιστα gehört, als auch zu ὅταν γένηται παρὰ τὴν δόξαν. Der Sinn ist also: „Wenn man die Ursache des Furchtbaren und Mitleidswerten nicht vorausgesehen hat, und dieselbe erst, nachdem es geschehen ist, erkennt, so wird es noch in höherem Grade furchtbar und mitleidswert erscheinen, weil das Staunenerregende der entdeckten Ursache seinen Eindruck verstärkt."

5. οὕτως, in diesem Falle, d. h. wenn man die Ursache des Furchtbaren ꝛc. nach seinem Eintreten unerwartet entdeckt — τὸ θαυμαστὸν ἕξει μᾶλλον: Es wird in höherem Grade zugleich das Staunen erregen, als wenn es von selbst und durch Zufall geschehen wäre, weil ja selbst unter dem Zufälligen das am staunenswertesten scheint, was den Eindruck macht, gleichsam absichtlich herbeigeführt zu sein.

8. Der Argiver Mitys wurde nach Plut.: De sera num. vind. 8, 553 d in einem Aufruhre getötet und ihm eine goldene Bildsäule auf dem Markte errichtet. Als nun bei einem öffentlichen Schauspiele der Mörder diese betrachtete, soll sie auf ihn gestürzt sein und ihn getötet haben.

10. τοὺς τοιούτους . . μύθους, nämlich in welchen das Furchtbare und Mitleidswerte aus ursächlichem Zusammenhange der Begebenheiten entsteht, besonders, wenn man denselben nicht erwartet hat.

12. Das Furchtbare und Mitleidswerte in der tragischen Handlung wird auch verstärkt durch das Überraschende

der plötzlichen Schicksalswechsel und Erkennungen, welche nur der verwickelten Tragödie, nicht der einfachen angehören. Auch diese müssen sich aus der Verknüpfung der Begebenheiten in der Fabel ergeben, so daß sie aus dem, was vorausgegangen ist, nach der Notwendigkeit oder Wahrscheinlichkeit erfolgen.

15. ὥσπερ ὥρισται, in K. 7, 8, 9. — συνεχοῦς, wenn sie sich aus einer Ursache, die ihren Anfang bildet, in stetiger Folge entwickelt; μιᾶς, wenn aus ihren kunstmäßig verbundenen Teilen ein Ganzes (ὅλον) entsteht.

16. Die Umwandlung (ἡ μετάβασις) aus Glück in Unglück oder umgekehrt findet auch in den einfachen Fabeln statt, nur nicht plötzlich, vgl. 18. 1455 b 27.

18. ἐξ αὐτῆς τῆς συστάσεως τοῦ μύθου, nach K. 9 und 10 durch ursächliche Verknüpfung der Begebenheiten in der Fabel.

11 21. Plötzlicher Schicksalswechsel ist nämlich der Umschlag dessen was geschieht, in sein Gegenteil, und zwar nach dem 7. 1451 a 13 Gesagten ein doppelter, aus Glück in Unglück oder umgekehrt, jedoch in wahrscheinlicher oder notwendiger Entwickelung.

24. 33. Soph. Öd. Tyr. 1002 ff. Diod.

27. Der Lynkeus, eine Tragödie des Dichters und Rhetors Theodektes von Phaselis, eines Zeitgenossen des Aristoteles, wird auch 18. 1455 b 29 erwähnt. ὁ μὲν ἀγόμενος ὡς ἀποθανούμενος ist Lynkeus, der auf Befehl seines Schwiegervaters Danaos zum Tode geführt wird. Allein die darüber aufgebrachten Argiver bereiteten im Gerichte (ἐκ τῶν πεπραγμένων) diesem das Schicksal, das er seinem Schwiegersohne zugedacht hatte.

29. Dagegen ist Erkennung der Umschlag aus Unkenntnis in Kenntnis, so daß die von dem Dichter zu Glück oder Unglück bestimmten Personen sich entweder als Freunde oder als Feinde wiedererkennen. Am schönsten ist sie, wenn zugleich plötzliche Schicksalswechsel eintreten, wie diejenige im Öd. Tyr. beschaffen ist (ἔχει).

33. Es giebt freilich noch andere Erkennungen, welche nicht mit plötzlichen Schicksalswechseln verbunden sind.

34. ὥσπερ εἴρηται = τὰ εἰρημένα, nämlich ἐξ ἀγνοίας εἰς γνῶσιν μεταβολὴ κτλ. Es ereignet sich nämlich bisweilen auch, daß man leblose und zufällige Dinge als sich selbst

oder befreundeten Personen liebe und werte, oder als feindlichen Personen angehörige wiedererkennt, und auch ob man eine zu Lob oder Tadel führende Handlung gethan oder nicht gethan hat, läßt sich erkennen. Aber am meisten der tragischen Fabel und der von ihr dargestellten Handlung eigen ist die 32 angeführte, in welcher mit der Erkennung von Personen zugleich plötzliche Schicksalswechsel eintreten, weil eine solche, indem sie Mitleid oder Furcht erweckt, den Zweck der Tragödie fördert; auch deswegen, weil sie Glück oder Unglück, also den Endzweck aller menschlichen Handlungen herbeiführt. Denn die Tragödie ist Darstellung einer Handlung, und zwar einer Mitleid oder Furcht erregenden.

1452b 4. Wie z. B. in Äschylos' Choephoren, wo Orestes allein sich seiner Schwester Elektra zu erkennen giebt.

6. Vgl. Eurip. Iphig. in Tauris V. 759—792 und 811—826.

9. περὶ ταῦτ' ἐστί. Peripetie und Erkennung haben nach 1452a die Wirkung, durch plötzliche Erschütterung des Gemüts den Eindruck der Furcht und des Mitleids zu verstärken. Plötzlicher Glücksumschlag und Erkennung sind aber nur der schönsten Tragödie, d. h. der verwickelten wesentlich und eigentümlich; allen dagegen der dritte Teil der Fabel, das Leidvolle, d. h. eine Verderben oder Schmerz verursachende Handlung. Denn die Tragödie soll Mitleid und Furcht erregen, und zwar durch gegenwärtige, vor den Augen der Zuschauer sich vollziehende Handlung. Als Beispiele solcher leidvoller Handlungen führt Aristoteles an die auf offener Bühne vollführten Tötungen, die übermäßigen Schmerzen, die Verwundungen und alles dergleichen; 14. 1454a 8 wird auch die im Momente der Ausführung befindliche Auslieferung der Mutter durch ihren Sohn in der Tragödie „Helle" hierzu gerechnet. Denn in der schönsten Tragödie werden nach 1454a 4 diese leidvollen Thaten im Momente der Ausführung durch Erkennung verhindert und nicht vollzogen.

15. πρότερον εἴπομεν. Aus der Definition der Tragödie 12
sind in 6. 1449b 31 ff. diejenigen Bestandteile derselben abgeleitet, auf welchen ihr Wesen und ihre Qualität beruht, und die darum als dichterische Formen (εἴδη) derselben zu betrachten und zu behandeln sind. Derjenigen abgesonderten Teile dagegen, welche zusammen den Umfang der Tragödie

ausmachen und ein äußeres Mannigfaltiges in ihr bilden, sind vier: Prolog, Epeisodion, Exodos und Chorgesang; dazu kommen noch Lieder von der Bühne und Wechselgesänge (κόμμοι).

17. κοινὰ μὲν ἁπάντων ταῦτα: Die genannten vier Hauptteile sowie die zwei angeführten Formen des Chorgesanges sind allen Arten von Tragödien (vgl. 6. 1450a 13: πᾶν = jede Art von Tragödie) gemeinschaftlich; einzelnen Arten derselben eigentümlich (ἴδια) sind die Lieder von der Bühne und die Wechselgesänge (κόμμοι). Die ersteren (τὰ ἀπὸ σκηνῆς) wurden von einem Schauspieler von der Bühne aus gesungen und hießen, wenn der Chor nicht antwortete, μονῳδίαι. Sie waren nach Photius' Lex. Klagegesänge wie auch die Kommoi (κόμμος von κόπτω, plango), die Wechselgesänge der Choreuten und der Schauspieler von der Bühne.

19. Prolog ist der von den meisten und besten Tragödien hergenommenen Regel gemäß der ganze Teil der Tragödie, welcher vor dem Einzuge des Chores vorausgeht.

20. Das Epeisodion umfaßt denjenigen Teil der Handlung, welcher zwischen zwei Chorgesängen von den Schauspielern unter sich oder mit den Choreuten ausgeführt wird, also was wir Akt und Auftritt nennen. Der Name stammt von den Anfängen der tragischen Kunst her, wo die Zwiegespräche der Schauspieler gleichsam wie etwas Fremdartiges oder Untergeordnetes zwischen die Chorgesänge eingeschoben wurden.

21. Exodos (Ausgang) ist der Regel nach der ganze Teil der Tragödie, nach welchem ein Gesang des gesamten Chores nicht mehr stattfindet. Kleinere Gesänge einzelner Choreuten und von dem Koryphäos recitierte Anapäste sind demnach von diesem Abschnitte nicht ausgeschlossen.

22. Parodos ist der erste Vortrag (λέξις) des ganzen Chores, d. h. was der Chor singt oder der Koryphäos als Vertreter desselben vorträgt, während der Chor durch die Apsiden von der rechten oder linken Seite her in die Orchestra einzieht. Stasimon, Standlied, ist ein Lied, welches der Chor stehend singt, nachdem er sich um die Thymele, den Opferaltar des Bacchus, in der Orchestra aufgestellt hat. Es kann daher weder anapästische noch trochäische Systeme enthalten, weil die ersteren unter taktmäßigem Auf- und Abschreiten des

Chores in der Orchestra von dem Koryphäos vorgetragen, fortlaufende Trochäen hingegen, ein zum Tanz, nicht für das Stehen geeignetes Metrum (τροχαῖος = μέτρον τροχερόν), von dem tanzenden Chore gesungen werden.

28. Nachdem der Philosoph die wichtigsten Bestimmungen 13
für die Gestaltung der Fabel aus dem Erfordernis der Ganzheit und Einheit der tragischen Handlung abgeleitet hat, will er dem angehenden Dichter noch einige wichtige Fingerzeige geben: worauf dieser bei der Verknüpfung der Begebenheiten sein Hauptaugenmerk zu richten habe und was er zu vermeiden suchen müsse, endlich wodurch die Wirkung der Tragödie erreicht werden könne.

34. Da das Glück der Menschheit auf Gerechtigkeit und Menschenliebe beruht, und deshalb auch diese Forderungen durch das göttliche Gesetz jedem Menschen ins Herz geschrieben sind; die Gerechtigkeit aber darin besteht, daß jedem das Seine (Suum cuique), d. h. das ihm Gebührende zu teil wird, so würde es unser menschliches Gefühl (τὸ φιλάνθρωπον) empören (μιαρόν ἐστιν), wenn der Gerechte und Menschenfreund ins Unglück oder der Ungerechte und Bösewicht ins Glück geriete; die Poesie aber soll durch Verwirklichung des Idealen, d. h. des Göttlichen in uns erfreuen. Wenn dagegen der ganz Schlechte einen Umschlag seines Glückes in Unglück erfährt, so wird dieses zwar unser Gerechtigkeitsgefühl und unsere Menschenliebe (τὸ φιλάνθρωπον) befriedigen, aber es wird weder Mitleid noch Furcht erregen, was die Tragödie erfordert. Denn Mitleid empfinden wir mit dem, der unverdient leidet, Furcht aber, wenn ein solcher unseres Gleichen ist. „Es bleibt also nur der zwischen diesen in der Mitte Stehende übrig, nämlich derjenige, welcher weder durch Tugend und Gerechtigkeit sich auszeichnet, noch auch durch Schlechtigkeit und Bosheit ins Unglück stürzt, sondern durch einen Fehler, einer von denen, welche in großem Ansehen und Glück stehen wie Ödipus und Thyest und die berühmten Männer aus diesen und ähnlichen Geschlechtern." Denn wenn uns auf der einen Seite seine übrigen Tugenden und Verdienste gezeigt werden, auf der anderen das hohe Ansehen und Glück, in welchem er selbst und seine Vorfahren standen, so sind wir geneigt, seinen Fehler um deswillen für geringer anzusehen als er ist, oder ihn ganz zu übersehen; und wenn ein

solcher Mann nun aus dem höchsten Glück ins tiefste Elend stürzt, so fühlen wir Mitleid mit ihm, weil er sein Unglück nicht zu verdienen scheint, und fürchten für uns selbst und unsere Angehörigen, daß uns dasselbe Unglück treffen könnte, weil er als Mensch unseres Gleichen ist. Allein dieser Widerstreit in unserem Gemüte kann nicht fortdauern. Denn die Aufregung, in welche alle unsere Seelenkräfte durch den Vorgang versetzt worden sind, läßt unsere Einsicht den Zusammenhang des Unglücks mit seinen Ursachen erkennen, und daß das Unrecht gesühnt werden muß, damit die verletzte göttliche Weltordnung wiederhergestellt werde, wodurch dann unsere widerstreitenden Gefühle versöhnt und unser Gemüt beruhigt wird.

30. ἐπειδὴ οὖν . . μὴ ἁπλῆν ἀλλὰ πεπλεγμ. Die verwickelte Tragödie ist nach 9. 1452a ff. deshalb schöner als die einfache, weil in derselben der Eindruck der Furcht und des Mitleids durch das Erschütternde eines plötzlichen, meist an Erkennung geknüpften Schicksalswechsels verstärkt wird, während in der einfachen der Übergang von Glück zu Unglück nicht plötzlich stattfindet.

33. τῆς τοιαύτης, d. h. τραγικῆς, aus τραγῳδίας 31.

34. ὁ ἐπιεικής, der Gerechte.

36. μιαρόν, gräßlich, vgl. Lessing Hamb. Dramat. K. 82.

7. Vgl. Less. a. a. O. 1453a

13. Die einfache Fabel im Gegensatze zu der zweifachen bedeutet diejenige, in welcher nur ein einfacher Übergang von Glück zu Unglück oder umgekehrt stattfindet; zweifach dagegen ist diejenige, welche eine zweifache Verknüpfung der Begebenheiten enthält, so daß die Glücklichen unglücklich, die Unglücklichen glücklich werden, vgl. unten 30. Daß die einfache schöner sei, was durch ἄρα aus dem Vorhergehenden geschlossen wird, gründet sich also nicht bloß auf die größere Einheit derselben nach K. 8, sondern hauptsächlich darauf, daß der 1453a 7 bezeichnete Fall des Überganges von Glück zu Unglück überhaupt der einzige wahrhaft tragische ist, weil er allein im höchsten Grade Furcht und Mitleid in dem Zuschauer erregt, während der Übergang von Unglück in Glück mehr der Komödie eigen ist.

16. δι' ἁμαρτίαν μεγάλην. Groß muß der Fehler oder das Vergehen sein, weil sonst das dafür eintretende

große Leiden nicht im rechten Verhältnisse zu ihm stünde. οἷον εἰρηται 1453a 7 ff. Der Held der Tragödie soll eher besser sein als schlechter wie der dort bezeichnete, weil wir mit dem durchaus Schlechten kein Mitleid empfinden können, wenn er Strafe erleiden muß, vgl. Lessing a. a. O.

17. σημεῖον. „Einen (Wahrscheinlichkeits-)Beweis dafür liefert auch die Geschichte der Poesie der Gegenwart."

18. τοὺς τυχόντας, die ersten besten, die ihnen in die Hände fielen; ἀπηριθμουν, sie leierten dieselben der Reihe nach ohne Auswahl herunter.

20. Alkmäon, Sohn des Amphiaraos und der Eriphyle, und Orestes, Sohn des Agamemnon und der Klytämnestra, rächten ihre Väter durch Muttermord, wurden aber dafür beide von den Furien in Wahnsinn und in allen Ländern ruhelos umhergetrieben. Ödipus erschlug seinen Vater Laios, den er nicht kannte, im Zorn und heiratete dann seine ihm ebenfalls unbekannte Mutter, obgleich vom Orakel vorher gewarnt. Dafür erhenkte sich seine Mutter; er selbst blendete sich und wanderte dann blind als Bettler aus dem Lande. Meleagros, Sohn des Königs Öneos von Kalydon und der Althäa, ward für die Ermordung der Brüder seiner Mutter von dieser dem Tode geweiht und verursachte dadurch auch den Tod seiner Mutter und Gemahlin. Dem Thyestes ward wegen Verführung der Gemahlin seines Bruders Atreus von diesem das Fleisch seiner geschlachteten Söhne als Speise vorgesetzt. Telephos, Sohn des Herakles und der Auge, wurde nach seiner Geburt ausgesetzt aber gerettet. Im Jünglingsalter zog er aus seine Mutter zu suchen, kam nach Mysien und ward König daselbst. Von Achilles mit dem Speere verwundet, wurde er einem Orakelspruche zufolge von seinem ehemaligen Feinde mit Rost und etwas Eisen von demselben Speere, der ihn verwundet hatte, wieder geheilt.

22. κατὰ τὴν τέχνην καλλ. Eine Tragödie, deren Fabel nach den Regeln der Kunst am schönsten gestaltet ist, kann dessenungeachtet durch andere Fehler die schlechteste sein.

24. τὸ αὐτὸ gehört zu ἐγκαλοῦντες, nicht zu ἁμαρτάνουσιν, und es wird durch den folgenden Objektssatz ὅτι κτλ erklärt.

30. Euripides ist trotz seiner Fehler im übrigen der im Tragischen ausgezeichnetste Dichter, weil er am besten

Furcht und Mitleid zu erregen weiß und seine Tragödien großenteils einen unglücklichen Ausgang nehmen.

31. ἡ διπλῆν τε τὴν σύστασιν ἔχουσα, d. h.: Es verschlingen sich eigentlich zwei verschiedene Handlungen mit einander, welche erst am Ende in eine einzige zusammenlaufen und einen doppelten Ausgang nehmen, einen unglücklichen für die Schlechteren wie für die Freier in der Odyssee, welche ermordet werden, und einen glücklichen für die Besseren wie für Odysseus, welcher mit seinen Angehörigen und Freunden die Herrschaft wiedererlangt.

34. Die Schwäche des Theaterpublikums besteht darin, daß es lieber einen glücklichen als einen unglücklichen Ausgang der tragischen Handlung sehen will. Dieser Schwäche wird durch Veranstaltung eines doppelten Ausgangs von Seiten der Dichter teilweise nachgegeben.

14 1. Wenn nun ein Dichter das Furchtbare und Mit- 1453b
leiderregende, welches die Tragödie darzustellen hat, in die theatralische Aufführung verlegte, so wäre dies unkünstlerischer und der äußeren Hülfsmittel bedürftig. Der bessere Dichter wird dieses durch die Verknüpfung der Begebenheiten hervorbringen, was vorzüglicher ist. Denn man muß schon beim Hören oder Lesen einer Tragödie in Folge der Begebenheiten Schauder und Mitleid empfinden, wie dies beim Lesen des Sophokleïschen Ödipus (Tyr.) der Fall ist. Wer aber durch die Aufführung gar nur das Wunderbare zu bewirken sucht, nicht das Furchtbare ꝛc., hat überhaupt nichts mit der Tragödie gemein. Was Furcht und Mitleid erwecken soll, darf also nicht von außen erst hinzukommen, sondern muß, weil der eigentliche Zweck der Tragödie ist, durch Erregung von Furcht und Mitleid zu erfreuen, in die Begebenheiten hineingedichtet werden. Es gilt daher zu bestimmen, was für Begebenheiten furchtbar und welche mitleidswert erscheinen, damit der Dichter bei der Aufsuchung solcher nicht fehlgehen könne. Wenn schreckliche Thaten unter Feinden oder solchen Menschen, die weder freund noch feind sind, verübt werden, so sind sie, abgesehen von dem Leiden selbst (πλὴν κατ' αὐτὸ τὸ πάθος) — denn Greuelthaten werden uns immer mit Entsetzen und Abscheu erfüllen, und der Leidende, sei er schuldig oder unschuldig, wird wegen seines Leidens immer menschliches Mitgefühl erwecken — weder mitleidswert noch furchterregend.

Wenn z. B. der Feind den Feind tötet oder töten will, so ist Haß die Ursache; Haß ist aber unmenschlich und daher weder mitleidswert noch auch furchterregend, weil wir uns nicht als Gleiche solcher Menschen fühlen (φόβος περὶ τὸν ὅμοιον 1453a 5). Sind die Beteiligten aber weder feind noch freund, so können sie, abgesehen von dem Leiden an sich, ebenso wenig auf das Mitgefühl anderer Anspruch machen, noch Furcht für uns selbst erregen. Wenn aber unter Verwandten oder Freunden solche Unthaten vorkommen, so geschieht es aus Leidenschaft und Irrtum, und dieses ist mitleid- und furchterweckend. Nun dürfen zwar die überlieferten Mythen in ihren Grundzügen nicht abgeändert werden, ebensowenig wie in geschichtlichen Stoffen die historische Wahrheit verletzt werden darf, weil die poetische Illusion bei dem Zuschauer zerstört wird, wenn er weiß, daß die Handlung historisch unwahr ist. Dennoch bleibt dem Dichter Spielraum genug; denn er kann die Fabel entweder selbst erfinden, oder die nur in den Grundzügen überlieferten Stoffe auf schöne Weise behandeln. Die schreckliche That kann z. B. mit Wissen dessen was man thut und mit Kenntnis derjenigen Personen, gegen die man es thut (εἰδότας καὶ γιγνώσκοντας), verübt werden, wie die früheren Dichter und noch Euripides seine Medea gedichtet haben. Diese Wildheit und Grausamkeit muß jedes gebildete Gefühl abstoßen. Noch schlechter ist aber eine Composition, wo ein solcher Bösewicht aus Feigheit zaudert, die von ihm mit Bewußtsein beabsichtigte Handlung zu vollbringen und sie unterläßt. Denn das Empörende der Absicht ist dann vorhanden, das tragische Leiden aber fehlt. Besser ist die Composition, wo einer unwissend die That ausführt, und nach der Ausführung die Personen erkennt wie der Ödipus des Sophokles u. a. Denn das Gräßliche ist dann nicht vorhanden, die Erkennung aber ist erschütternd. Am besten jedoch ist die Composition, wo derjenige welcher im Begriffe ist eine nicht wieder gut zu machende That aus Unkenntnis zu vollbringen, die Personen vor der Ausführung erkennt.

1453b 2. ἐκ τῆς ὄψεως, d. h. durch Vorführung von Mord und Wunden, von ehemals glücklichen Menschen in Schmutz und Trauer u. dgl. m.

9. διὰ τῆς ὄψεως, ἀλλὰ τὸ τερατῶδες μόνον, z. B.

Giganten, Titanen, Cyclopen, Blitz und Donner bei heiterem Himmel u. dgl. m.

12. τὴν ἀπὸ ἐλέου καὶ φόβου ἡδονήν. Die aus Mitleid und Furcht entspringende Lust ist nicht die Empfindung des Mitleids und der Furcht selbst, denn diese ist schmerzlich, also das Gegenteil von Lust, sondern die Versöhnung des Mitleids und der Furcht durch die aus dem Leiden gewonnene Erkenntnis eines höheren Waltens und einer gerechten Weltregierung.

17. ἂν . . . ἐχθρόν, erg. ἀποκτείνῃ — μέλλων, erg. πράττει.

21. μέλλει, erg. ἀποκτείνειν — δρᾶν, näml. μέλλει.

28. εἰδότας καὶ γιγνώσκοντας, erg. πράττειν τὴν πρᾶξιν.

29. ἀποκτείνουσαν τοὺς παῖδας τὴν Μήδειαν. Eurip. Med. V. 1236—1250 und 1271—1292.

33. Ἀστυδάμας, ein Schwestersohn des Äschylos, einer der fruchtbarsten tragischen Dichter, dessen Tragödien verloren gegangen sind, trat zuerst auf 399 v. Chr.

Telegonos, Sohn des Odysseus und der Circe, zog als Jüngling aus seinen Vater zu suchen, landete auf Ithaka und plünderte die Insel. Von Odysseus und Telemach angegriffen, verwundete er seinen Vater, den er nicht kannte, tötlich mit einem Pfeile, dessen Spitze eine Fischgräte war, nach Tiresias' Weissagung.

34. „Der verwundete Odysseus" war nach Athenäus eine Tragödie des Chäremon. Auch Sophokles hatte eine Tragödie Ὀδυσσεὺς ἀκανθοπλήξ verfaßt.

ἔτι δὲ τρίτον. Diese drei Fälle sind die bei den Dichtern üblichen. Ein vierter ergiebt sich aus der logischen Division 36: μὴ πρᾶξαι εἰδότας und wird für den schlechtesten erklärt, der nur selten vorkomme.

36. ἄλλως, erg. πρᾶξαι.

2. ὁ Αἵμων, vgl. Soph. Antig. 1231 ff. τὸ δὲ πρᾶξαι, 1454a erg. γιγνώσκοντα.

5. „Kresphontes", eine berühmte Tragödie des Euripides, von welcher nur Fragmente übrig sind. Kresphontes' Gemahlin Merope erhebt schon die Axt, ihren aus der Fremde zurückgekehrten Sohn, den sie nicht kennt, zu töten, weil er seiner Sicherheit wegen vorgab, diesen selbst getötet zu haben — als sie von einem alten Diener daran verhindert wird. Vgl.

über die Sage vom doriſchen Könige Kresphontes von Meſſenien Leſſing, Hamb. Dramat. K. 37 und 40.

7—8. Eurip. Iph. Taur. V. 609—830. Die „Helle," eine ſonſt woher nicht bekannte Tragödie, wahrſcheinlich von Euripides.

9. πάλαι εἴρηται 13. 1453a 17 f.

14. „Über die Geſtaltung und notwendige Beſchaffenheit der Fabel iſt hinlänglich geſprochen." Dies ſchließt aber nicht aus, daß aus den im Vorhergehenden feſtgeſtellten Grundſätzen nicht im Folgenden gelegentlich noch wichtige Schlußfolgerungen für die Beſchaffenheit einzelner Teile der Fabel gezogen und namentlich in K. 17 eine Anleitung zu einem richtigen Verfahren bei der Abfaſſung des dramatiſchen Gedichtes gegeben wird. Der wichtigſte Teil desſelben nach der Fabel ſind die Charaktere, über deren Begriff in K. 6, ihre Einteilung in K. 2 und ihre von dem Weſen der Tragödie bedingte Beſchaffenheit in K. 13 das Nötige bereits geſagt iſt, worauf ſich Ariſtoteles hier bezieht, indem er die aus dem Weſen der Poeſie ſich ergebenden vier notwendigen Eigenſchaften eines für dieſelbe geeigneten Charakters kurz erklärt und durch Beiſpiele ihres Gegenteils erläutert.

17. πρῶτον. Warum die ſittliche Güte des poetiſchen Charakters das Wichtigſte iſt, ergiebt ſich aus der Idealität der Poeſie und Kunſt überhaupt, insbeſondere für die Tragödie aus K. 13. 1453a 8 f. und 15 f.

18. ἐλέχθη 6. 1450b 8 ff.

20 f. προαίρεσίν τινα, irgend einen ſittlichen Lebensvorſatz, d. h. einen guten oder böſen Willen. Die ſittliche Güte des Charakters iſt unabhängig von Geſchlecht und ſocialer Stellung. Zu der Idee der religiös-ſittlichen Gleichberechtigung aller Menſchen als ſolcher und vermöge ihrer ewigen Beſtimmung konnte ſich das Heidentum aus ſich ſelbſt nicht erheben. Dieſe Gleichſtellung iſt erſt das Werk des Chriſtentums. Daher wird die obige Behauptung von Ariſtoteles eingeſchränkt durch das folgende καίτοι κτλ, wodurch dieſelbe einen nur relativ allgemeinen Sinn erhält, ſo daß z. B. ein Sklave nach ihm gut iſt, ſoweit er als Sklave gut ſein kann. Doch hegt auch er noch einige Zweifel an der Richtigkeit dieſer Einſchränkung, weshalb er ἴσως, „vielleicht" hinzufügt.

22. δεύτερον δὲ τὰ ἁρμόττοντα, d. h. δεύτερον, οὗ δεῖ στοχάζεσθαι, τὰ ἁρμόττοντα ἤθη ἐστίν. Vahlen. — Vgl. Horaz' Dichtkunſt V. 114—124.

ἔστιν γὰρ ἀνδρεῖον μὲν τὸ ἦθος. Hier läßt ſich εἶναι oder, wie Vahlen will, ποιῆσαι ergänzen, vgl. 25: χρηστὸν τὸ ἦθος καὶ ἁρμόττον ποιῆσαι. Allein das folgende ἀλλ' κτλ weiſt darauf hin, daß aus dem Vorigen ἐν ἑκάστῳ γένει zu ergänzen iſt, vgl. oben 20. — οὕτως, nämlich ὡς ἀνδρί. Der Zuſammenhang wird erklärt durch die von Vahlen angeführte Stelle Polit. 3, 4. 1277b 20: ὥσπερ ἀνδρὸς καὶ γυναικὸς ἑτέρα σωφρυσύνη καὶ ἀνδρία. δόξαι γὰρ ἂν εἶναι δειλὸς ἀνήρ, εἰ οὕτως ἀνδρεῖος εἴη ὥσπερ γυνὴ ἀνδρεία.

23. τὸ ὅμοιον. Der Charakter muß ähnlich ſein dem der durch Nachahmung dargeſtellten Perſon, vgl. 1454b 10 f. Weil dieſe Eigenſchaft mit den beiden zuerſt angeführten verbunden ſein kann, hebt Ariſtoteles ihren Unterſchied hervor.

25. ὥσπερ weiſt auf den Hauptgedanken τοῦτο γὰρ ἕτερον κτλ zurück; εἴρηται, nämlich in den Worten: τρίτον δὲ (ἐστι) τὸ ὅμοιον. Denn indem Ariſtoteles dieſe Eigenſchaft als drittes Erfordernis des poetiſchen Charakters bezeichnet, unterſcheidet er ſie ebendadurch von den vorhergenannten beiden. Mit ὥσπερ εἴρηται wird alſo das vor τοῦτο zu ergänzende εἴρηται, d. h.: „Ich habe die Ähnlichkeit als dritte erforderliche Eigenſchaft genannt," auf welchen Gedanken das folgende γὰρ ſich bezieht, nachgeholt.

26. τὸ ὁμαλόν, vgl. Horaz' Dichtkunſt V. 119 u. 125 ff.

28 f. In ſeiner Tragödie „Oreſtes" hatte Euripides den Lakonier Menelaos ſeinen Landsleuten, welche die Lakonier haßten, zu gefallen, ohne Not, d. h. weder durch die Geſtaltung der Fabel noch durch die mythiſche Überlieferung gezwungen, als Böſewicht dargeſtellt.

30 f. Wider die Würde und Angemeſſenheit hat Euripides in der „Skylla", wahrſcheinlich einem Satyrdrama, vgl. 26. 1461b 32 gefehlt, indem er den Odyſſeus einen unmännlichen Klagegeſang anſtimmen ließ; ferner in der Tragödie Melanippe, welche man ἡ σοφή nannte, indem er Melanippe eine für eine Jungfrau unnatürliche philoſophiſche Rede an ihren Vater halten ließ; wider die Konſequenz endlich in der Iph. in Aulis, vgl. V. 1213 ff. mit 1368 ff.

33. Ein Haupterfordernis für die richtige Behandlung der Charaktere aber ist, daß in ihren Bethätigungen die Notwendigkeit oder Wahrscheinlichkeit ebenso streng beobachtet werde wie in der Gestaltung der Fabel; daß also die Personen so reden und handeln, wie sie ihren Charakteren gemäß notwendiger- oder wahrscheinlicherweise reden und handeln müssen, und die zeitliche Folge der Handlungen so geordnet wird, wie sie die Charaktere mit Notwendigkeit oder Wahrscheinlichkeit bedingen. Daraus erhellt, daß auch die Lösungen des Knotens in der Fabel aus dem Causalzusammenhang der Begebenheiten hervorgehen müssen, und daß man sich hierzu keines deus ex machina bedienen darf; ebenso, daß die Begebenheiten der Fabel etwas Undenkbares nicht enthalten dürfen.

1454b 1 f. Vgl. Eurip. Med. V. 1310 f., Hom. Il. 2, 155 ff. In der ersteren entflieht Medea nach Ermordung ihrer Kinder der verdienten Strafe im Sonnenwagen durch die Luft, also durch Maschinerie, aus Korinth. Dadurch wird der notwendige Gang der Ereignisse, welcher ihre Bestrafung erfordert, verletzt. Ebenso wird in der Ilias die Abfahrt der Achäer durch das Erscheinen der Athene und ihre Anfeuerung des Odysseus verhindert, während dies durch die Fürsten selbst ihren Charakteren gemäß hätte geschehen können. Freilich ist das weniger auffallend im Epos, wo man die Maschinerie nicht sieht, als in der Tragödie. Aristoteles erlaubt die Anwendung der Maschinerie, d. h. die Lösung einer Verwickelung durch Dazwischenkunft einer Gottheit, nur für das was außerhalb der Tragödie liegt, also entweder vor der dargestellten Handlung geschehen ist und Menschen nicht wissen können, oder was später geschehen soll und dessen Vorherverkündigung erforderlich ist. Auch das Undenkbare wird nur bei solchen Begebenheiten gestattet, welche außerhalb der Tragödie liegen, wie es im „Ödipus" der Fall ist, wo derselbe welcher den Laios erschlagen hat, erst nach vielen Jahren von Jokaste erfährt, wie und wo der Ermordete umgekommen ist, vgl. Soph. Öd. Tyr. 715 ff.

7. ἄλογον δὲ μηδὲν εἶναι κτλ, nach Vahlen als Fortsetzung des Satzes φανερὸν οὖν ὅτι . . . δεῖ κτλ zu betrachten.

8. Die Forderung der Idealisierung in der Poesie zieht sich wie natürlich durch die ganze Abhandlung hindurch und

wird für das Thatsächliche ausgedrückt durch οὐ τὰ γενόμενα, ἀλλ' οἷα ἂν γένοιτο καὶ τὰ δυνατὰ κατὰ τὸ εἰκὸς ἢ ἀναγκαῖον 9. 1451a 36, ferner durch τὰ καθόλου λέγειν, vgl. dessen Erklärung 1451b 6 f.; für die Verknüpfung der Begebenheiten durch σύστασις τῶν πραγμάτων κατὰ τὸ εἰκὸς ἢ ἀναγκαῖον 1452a 18 und oft; für die Charaktere durch βελτίονας ἢ καθ' ἡμᾶς 2. 1448a 4 und sonst, wie auch hier, wo die schöne Vergleichung mit der Porträtmalerei die Sache erklärt, vgl. auch οἵους δεῖ 25. 1460b 33 f. und für die Reden und Handlungen der Personen λέγειν ἢ πράττειν κατὰ τὸ ἀναγκαῖον ἢ τὸ εἰκός 1454a 33 ff., vgl. 1451b 6 f.

10. ὁμοίους wie τὸ ὅμοιον 1454a 24.

12. „Wenn z. B. der Dichter Zornmütige und Leichtsinnige und Menschen mit ähnlichen Charakterfehlern darzustellen hat, so muß er sie bei aller Ähnlichkeit doch dabei als gerecht und edelgesinnt erscheinen lassen, wie Homer und nach ihm Agathon in Achilles ein Beispiel von unversöhnlicher Härte geschaffen haben." Der Zorn des Homerischen Achilles ist zwar in seinem Ursprunge berechtigt, steigert sich aber zur Unversöhnlichkeit und Härte; dies ist eine μεγάλη ἁμαρτία, wofür Achilles durch den Verlust seines besten Freundes büßen muß. Aber sein Zorn geht nicht soweit, daß Achill, um ihm zu fröhnen, das Heer der Fürsten wirklich hülflos zu Grunde gehen ließe, oder daß er dem Flehen des greisen Priamos, nachdem er sich freiwillig in seine Gewalt gegeben hatte, den Leichnam des Feindes versagt hätte. Denn wenn er so handelte, so wäre er nicht mehr ἐπιεικής, sondern würde alles Recht und alle Humanität verleugnen. Vielmehr giebt er den Bitten seines Freundes Patroklos nach und läßt ihn in seiner eigenen Rüstung und mit seinen Myrmidonen den bedrängten Landsleuten zu Hülfe ziehen, ja er überwindet zuletzt auch seinen Zorn gegen Hektor, der ihm den besten Freund erschlug. Aus dieser Stelle läßt sich auch auf die Fabel der Tragödie „Telephos" des berühmten Dichters Agathon schließen, von welchem uns leider nur wenige Fragmente erhalten sind. Wahrscheinlich stellte sie den Kampf des Telephos als Königs von Mysien mit Achilles, dem Verwüster seines Landes dar, seine Verwundung durch diesen, seine übermäßigen Schmerzen und die einzige Möglichkeit der Heilung durch den Feind selber, den Urheber der Schmerzen; darauf seine Ankunft bei

diesem, seine Anrufung der Gastfreundschaft desselben und die endliche Erweichung und Nachgiebigkeit des Achilles.

15 ff. „Diese Vorschriften also", d. h. die in diesem Kapitel über die Beschaffenheit der Charaktere gegebenen, „muß man beobachten und außerdem noch diejenigen Erkenntnisse, Wahrnehmungen oder Begriffe, welche sich neben den mit Notwendigkeit aus dem Wesen der Poesie erschlossenen noch als der Dichtkunst eigentümlich (συμβεβηκότα) aus derselben ergeben. Denn auch in Bezug auf sie", d. h. gegen diese letzteren Vorschriften, „kann man vielfach fehlen. Es ist aber über sie in den bereits herausgegebenen Vorträgen hinlänglich gesprochen." Da diese Vorträge ebenfalls von der Poesie gehandelt haben müssen, so ist wahrscheinlich der Dialog über die Dichter (περὶ ποιητῶν) in drei Büchern gemeint, von welchem nur einige Fragmente auf uns gekommen sind. Aristoteles erwähnt dieselben unter diesem Titel nicht.

1454b 19. Das Wichtigste von der Erkennung (ἀναγνώρισις) 16 als einem Teile der Fabel in der verwickelten und daher schönsten Tragödie, worunter auch ihre Einteilung nach ihrem Wesen in einseitige und gegenseitige Erk., ist 11. 1452a 29 ff. gesagt. Ebenda 32 ff. ist auch erwähnt, daß die schönste Erkennung Peripetie zur Folge habe, also wie diese selbst der Notwendigkeit oder Wahrscheinlichkeit nach aus der Verknüpfung der Begebenheiten hervorgehen müsse, vgl. 1452a 18: ταῦτα δὲ δεῖ κτλ, und warum diese am meisten der Fabel und der von ihr dargestellten Handlung eigen sei, vgl. 1452a 36 ff. Endlich ist das. 34 gesagt, daß man sich auch an leblosen Dingen und an zufälligen Umständen wiedererkennen könne, und auch ob man eine gewisse Handlung gethan oder nicht gethan habe, lasse sich erkennen. Da die nähere Betrachtung dieser letzteren Arten der Erkennung im einzelnen, ob sie gleich jener ersten an Kunstwert nachstehen, für den angehenden Dichter von Nutzen sein kann, so werden sie hier zusammengestellt und mit Beispielen belegt. Die kunstloseste und doch aus Ratlosigkeit von den Dichtern am meisten benutzte ist die durch die äußeren Kennzeichen bewirkte. Von diesen sind die einen angeborene (σύμφυτα), am Körper haftende, sogenannte Muttermäler; die anderen später erworbene (ἐπίκτητα), teils am Körper haftend wie z. B. die Narben, teils umgehängt wie die Halsbänder u. dgl.

22. λόγχην κτλ, eine Dichterstelle. Die durch die Drachensaat des Kadmos aus der Erde aufgesproßten bewaffneten Männer sollen als Zeichen ihrer Geburt das Mal einer ihrem Körper aufgeprägten Lanze getragen haben; ebenso die Pelopiden ein wie Elfenbein glänzendes Stück an ihrer Schulter als Mal von der elfenbeinernen Schulter ihres Ahnherrn Pelops, welches der athenische Tragödiendichter Karkinos der Jüngere (um 400 v. Chr.) in seiner Tragödie „Thyestes" metaphorisch „Sterne" genannt hatte. οἶους, erg. ἐποίησεν.

25. διὰ τῆς σκάφης, erg. ἀναγνώρισις γίγνεται. In der gleichnamigen Tragödie des Sophokles hatte Tyro ihre beiden mit Neptun erzeugten Kinder in einer Wanne ausgesetzt, durch welche diese zuletzt wiedererkannt wurden. Solche Dinge meinte Aristoteles 1452a 34 mit den ἄψυχα, an denen man sich bisweilen erkenne.

27. In der Odyssee 19. 386—475 wird Odysseus von der Amme Eurykleia bei der Fußwaschung, nach welcher dieser Abschnitt νίπτρα hieß, an der Narbe von der Wunde erkannt, die ihm einst der parnassische Eber geschlagen hatte. Diese Erkennung war mit einem plötzlichen Glücksumschlag (Peripetie) verbunden, indem der vermeintliche Bettler sich plötzlich in den Gebieter verwandelte. Eine solche Art der Erkennung kommt derjenigen, welche aus dem inneren Zusammenhang der Begebenheiten hervorgeht und darum am schönsten ist (vgl. 1455a 16), unter den aus äußeren Kennzeichen erfolgenden am nächsten und ist deshalb besser als diejenigen, welche um der Beglaubigung willen daß einer der und der ist, durch äußere Zeichen absichtlich herbeigeführt werden, z. B. wie sich Odysseus 21. 207—227 den Hirten Eumäos und Philötios durch Vorzeigung ebenderselben Narbe zu erkennen giebt. Die letztere Erkennungsweise ist kunstloser als die erstere, und so sind alle derartigen.

32. In Eurip. Iph. in Tauris V. 752—792 erkennt zuerst Orestes seine Schwester durch den Brief, welchen sie ihm zur Bestellung übergiebt, und dessen Inhalt sie ihm für den Fall eines Unglücks mündlich mitteilt. Diese Erkennung wird unten 1455a 18 zu den besten gerechnet, weil sie der Wahrscheinlichkeit gemäß aus dem Verlauf der Begebenheiten hervorgeht. In V. 811—826 giebt sich darauf auch Orestes

seiner Schwester zu erkennen, indem er an Dinge erinnert, welche die mythische Geschichte nicht enthielt, sondern der Dichter erfunden hatte. Darum ist diese zweite Art der Erkennung fast ebenso fehlerhaft als die erste (διὰ σημείων). Denn ebensogut als Orestes sich durch von dem Dichter erfundene Reden zu erkennen giebt, konnte er dies auch durch Vorzeigung einiger äußerer Merkmale an seinem Körper.

36. Gleichfalls von dem Dichter erfunden war die Art, wie in der Sophokleischen Tragödie „Tereus" die ihrer Zunge beraubte Philomela ihrer Schwester Prokne, der Gattin des Tereus, durch in ein Tuch gewebte Zeichen zu erkennen gab was sie von jenem erlitten hatte. Diese Art war wahrscheinlich in der Tragödie selbst bildlich „die Sprache des Weberschiffchens" genannt. Hier wurde also erkannt, ob einer etwas gethan habe oder nicht, vgl. 11. 1452a 35 f.

1455a 1. Nach Welckers Vermutung sind die Cyprier die Begleiter des Teukros auf seiner Heimkehr von Cypern nach Salamis. In der gleichnamigen Tragödie des uns wenig bekannten Tragikers und Dithyrambendichters Dikäogenes brach Teukros bei dem Anblicke des Bildes seines Vaters Telamon in Thränen aus, wodurch er von seinem Neffen Eurysakes erkannt wurde.

2. Ἀλκίνου ἀπόλογος hießen bei den Griechen die Bücher 9—12 der Odyssee, weil in denselben Odysseus dem Alkinoos zu gefallen seine Schicksale erzählt. Als er nämlich den Gesang des Demodokos von der Zerstörung Trojas in Folge der Einführung des trojanischen Pferdes vernahm, weinte er, was zur Erkennung beider führte. Vgl. Odyss. 8, 521 ff., 9, 1 ff.

6. In Äschylos' Choephoren V. 166—234 erkennt Elektra ihren Bruder Orestes durch Schlußfolgerung daraus, daß der Ankömmling ihr ähnlich sei; denn sein Haar und seine Fußtapfen waren den ihrigen ähnlich.

6. Der Tragödiendichter Polyeidos mit dem Beinamen „der Sophist" ist wahrscheinlich derselbe mit dem berühmten Dithyrambendichter, Maler und Musiker dieses Namens, welcher nach Diodor um 398 v. Chr. blühte. Er ließ in seiner Iphigenie nach 1455b 10 den Orestes, als dieser geopfert werden sollte, der Wahrscheinlichkeit gemäß ausrufen: „Also mußte nicht nur meine Schwester geopfert werden,

sondern auch ich!" — wodurch er von seiner Schwester erkannt und gerettet wurde. Hier schloß also Orestes aus dem Fluche, der auf seinem Hause lastete, und aus dem ähnlichen Tode seiner Schwester, daß auch ihm bestimmt sei den Opfertod zu sterben.

9. Über Theodektes und dessen Tragödie „Lynkeus" vgl. zu 11. 1452a 27. Von seiner Tragödie „Tydeus" ist uns nichts bekannt. Tydeus, der Sohn des Öneus und Teilnehmer am Zuge der Epigonen gegen Theben, fand bei der Belagerung dieser Stadt der Sage nach seinen Tod. Τυδεΐ, erg. ἐκ συλλογισμοῦ, vgl. oben 4.

10. Eine Tragödie „Die Phiniden" gab es sowohl von Äschylos als von Sophokles; auch einen berühmten Dithyrambos dieses Namens von Timotheos. Die Söhne des Phineus, Königs von Salmydessos in Thracien und der Kleopatra, Plexippos und Pandion, welche nach Verstoßung ihrer Mutter von ihrer Stiefmutter geblendet und eingekerkert wurden, sind uns aus Soph. Antig. V. 966—987 und aus Diodor 4, 44 bekannt. Von Töchtern des Phineus jedoch wissen wir nichts. Als sie den Ort erblickten, wo sie ausgesetzt worden waren, schlossen sie daraus, daß ihnen bestimmt sei dort zu sterben.

12. An die aus einer Schlußfolgerung hervorgehende Erkennung knüpft Aristoteles eine andere, auf einem Fehlschlusse des Theaterpublikums beruhende und deshalb falsche an (σύνθετος = erdichtet, erlogen, wie Äsch. Prom. 686). So hatte in „dem Trugboten Odysseus", einem uns nicht näher bekannten Stücke, der falsche Odysseus behauptet, er werde den Bogen des wahren Odysseus erkennen. Das Theaterpublikum wurde dadurch zu dem Trugschlusse verleitet, daß jener Odysseus sein müsse, was sich nachher als falsch erwies.

16. Die verschiedenen Arten der Erkennung sind hier ihrem poetischen Werte nach geordnet, nur die Unterarten der σημεῖα beruhen auf logischer Division. Von allen diesen Arten sind Erkennungen an leblosen Dingen (ἄψυχα, vgl. 1452a 34) die durch äußere, dem Körper umgehängte oder mitgegebene Wahrzeichen wie durch Halsketten, Wannen u. s. w. und die durch den Anblick von Örtlichkeiten u. ä. bewirkten; Erkennungen durch zufällige Umstände (τὰ τυχόντα) die durch dem Körper eingeprägte oder anhaftende Wahrzeichen wie

z. B. durch Narben u. ſ. w. veranlaßten, ferner die meiſten von dem Dichter willkürlich gemachten, endlich die durch Schlußfolgerungen herbeigeführten; Handlungen (εἰ πέπραγέ τις ἢ μὴ πέπραγεν 1452a 35 f.) werden erkannt z. B. wie die des Tereus oder wie Ödipus erkennt, daß er ſeinen Vater erſchlagen hat. Es iſt noch übrig, auf die ſchönſte und beſte Art der Erkennung von Perſonen, welche ſchon 1452a 32 ff. ausführlicher beſprochen iſt, wiederholt aufmerkſam zu machen. Es iſt diejenige, bei welcher die plötzliche Überraſchung aus dem inneren Zuſammenhange der Begebenheiten der Wahrſcheinlichkeit gemäß hervorgeht. So iſt die des Sophokleiſchen Ödipus und der Euripideiſchen Iphigenie beſchaffen. Dieſer Art ſteht die durch Schlußfolgerung eintretende Erkennung am nächſten, weil ſie derſelben am ähnlichſten und von allen übrigen Arten die am wenigſten zufällige iſt.

22. Für das Verfahren bei der Compoſition der 17
Fabeln und bei der ſprachlichen Ausführung derſelben giebt Ariſtoteles folgende Regeln: Der Dichter muß ſich den Gang der Begebenheiten möglichſt lebhaft vergegenwärtigen, ſo daß er bei dem was vorgeht, ſelbſt anweſend zu ſein ſcheint. Auf dieſe Weiſe kann er das Schickliche finden und vermeiden was dieſem zuwider iſt. Ferner ſoll ſich der Dichter möglichſt ſelbſt in die Gemütsbewegungen verſetzen, welche er darſtellen will; denn ſo wird er der Naturwahrheit am nächſten kommen und am meiſten überzeugen. Dies erklärt auch, warum für die Poeſie entweder Genialität oder eine enthuſiaſtiſche Natur erforderlich iſt. Die letztere nämlich verſetzt ſich leicht in jede Gemütsſtimmung, die erſtere iſt geſchickt die Naturwahrheit in allem zu erforſchen. Endlich muß der Dichter, ehe er an das Beſondere geht, ſich den allgemeinen Inhalt ſeiner Fabel vor Augen ſtellen. Was hierbei das Allgemeine und was das Beſondere iſt, wird an der Fabel der Iphigenie gezeigt, wo ſogar das Orakel (Eurip. Iph. in Taur. 77 ff.), daß der Bruder der Prieſterin aus irgend einem Grunde dorthin gehen ſolle und zu welchem Zweck, zu dem Beſonderen gehört. Erſt dann hat der Dichter die Perſonen und Örtlichkeiten mit beſtimmten Namen zu bezeichnen, Akte einzufügen und die Fabel weiter auszuführen. Dieſe Akte müſſen zur Sache gehören und im Drama kurz, in dem Heldengedichte länger ſein, was durch die Fabel der Odyſſee erläutert wird.

26. Über den Tragiker Karkinos vgl. zu 16. 1454b 53.

29. ὅσα δὲ δυνατὸν κτλ iſt eine Fortſetzung von 23: τιθέμενον. Die äußere Haltung und der Ausdruck des Körpers einerſeits und der entſprechende Gemütsaffekt andererſeits rufen nach Ariſtot. Phyſiognom. 4. 808b 12 einander wechſelſeitig hervor, können daher auch mit demſelben Namen (σχῆμα) bezeichnet werden.

30. πιθανώτατοι κτλ. In Folge derſelben Naturbeſchaffenheit, d. h. desſelben Affekts, ſtellen diejenigen Künſtler Gemütsbewegungen am naturwahrſten dar, welche ſelbſt von dieſen ergriffen ſind.

34. τούτους τε λόγους = τοὺς μύθους, vgl. oben 22.

8. Conſtr. τὸ ὅτι ὁ θεὸς ἀνεῖλεν ἐλθεῖν ἐκεῖ διά τινα 1455b
αἰτίαν ἔξω τοῦ καθόλου (ἐστίν) καὶ ἐλθεῖν ἐκεῖ ἐφ' ὅ τι ἔξω τοῦ μύθου. Unter dem Zweck ſeines Kommens iſt der angebliche, die Wegführung des Bildes der Artemis, zu verſtehen.

10. κατὰ τὸ εἰκὸς εἰπὼν κτλ, nämlich nach der Fabel des Polyidos, vgl. zu 1155a 6.

14. ἡ μανία, die Urſache der Gefangennahme, Iph. in Taur. 274 ff.; die Reinigung, die Veranlaſſung zur Rettung, daſ. 1130 ff.

18 24. Wie in K. 12 die Lehre von den äußeren Teilen der Tragödie ſich an die vorhergehende Erörterung der inneren Teile der Fabel knüpft, ſo an die in K. 17 enthaltenen Regeln für die Abfaſſung und Ausarbeitung der Fabel in K. 18 die Lehre von den äußeren Abſchnitten, Arten, der Identität und Verſchiedenheit der Tragödien, von dem Unterſchiede der Stoffe, welche für Epos oder Drama geeignet ſind, und von der Aufgabe des Chores in der Tragödie; womit die Anleitung des angehenden Dichters ſich fortſetzt.

29. Über den Lynkeus des Theodektes vgl. zu 1452a 27. ἡ τοῦ παιδίου λῆψις ſcheint die Gefangennahme des kleinen Abas, Sohnes des Lynkeus, durch ſeinen Großvater Danaos zu bedeuten.

32. τοσαῦτα γὰρ καὶ τὰ μέρη (τῆς τραγῳδίας) ἐλέχθη. Wenn Ariſtoteles hier von den vier Teilen ſpricht, auf welchen die Unterſcheidung der Tragödie in vier Arten beruht, ſo meint er die von ihm der Reihe nach beſprochenen wichtigſten Beſtandteile derſelben, von denen ihr Weſen und ihre Beſchaffen-

heit hauptsächlich abhängig ist, nämlich die einfache oder verwickelte Fabel (10. 1452a 11 ff.), das Leidvolle (11. 1452b 10 ff.) und die Charaktere (15. 1454a 15 ff.). Die einfache Fabel stellt eine einfache, d. h. ohne plötzliche Schicksalswechsel und Erkennungen aus Glück in Unglück oder umgekehrt übergehende Handlung dar und bildet die einfache Tragödie; die verwickelte Fabel ist mit Peripetie oder Erkennung oder beiden zusammen verbunden und giebt der verwickelten Tragödie ihren Namen und ihre Eigentümlichkeit. Das Leidvolle ist ein Bestandteil jeder tragischen Fabel und macht, wenn es den Hauptinhalt derselben darstellt, die Tragödie zur pathetischen. Die Charaktere sind nächst der Fabel der wichtigste Bestandteil der Tragödie (vgl. 6. 1450a 39). Wiegt also die Charakterdarstellung den übrigen inneren Bestandteilen des Trauerspiels vor, so entsteht die ethische (oder Charakter-) Tragödie.

34. Αἴαντες. Sophokles hatte außer dem Telamonischen Aias, welcher sich selbst tötet, auch noch den lokrischen, den Sohn des Oïleus, welcher von Minerva getötet wird, zum Gegenstande einer Tragödie gemacht. Die erstere ist noch vorhanden, die letztere nicht. Aiastragödien hatten ferner Äschylos, Astydamas der Jüngere und Theodektes verfaßt.

1456a 1. Eine Tragödie „Ixion" hatte jeder der drei großen griechischen Tragiker geschrieben. Ixion, der Sohn des Phlegyas und Enkel des Mars, ward für seine auf der Oberwelt verübten Frevelthaten im Tartarus an die Speichen eines sich unaufhörlich drehenden Rades gefesselt. Eine Tragödie „Die Phthiotinnen" hatte Sophokles, den „Peleus" Euripides gedichtet.

2. Unter den Beispielen von der einfachen Tragödie waren „Die Phorkiden" („Töchter des Phorkys," die Gräen und Gorgonen) ein Werk des Äschylos aus der Perseustrilogie und enthielten den Kampf des Perseus mit der Gorgone Medusa. Ein „Gefesselter Prometheus" ist uns von Äschylos übrig.

3. Tragödien, die im Hades spielten, konnten ein „Sisyphos", wie ihn Äschylos, und ein „Pirithoos", wie ihn Euripides oder Kritias und Achäos geschrieben haben sollen, gewesen sein.

μάλιστα μὲν οὖν κτλ. Von den die Arten der Tragödie begründenden Bestandteilen derselben, der Fabel und deren Teilen, Peripetie, Erkennung und Leiden, ferner der Charakterzeichnung, sowie auch von den noch übrigen vier, nämlich der Gedankenentwickelung oder Reflexion, dem sprachlichen Ausdruck, der Gesangcomposition und dem Schmuck der Bühne soll nun der Dichter versuchen, wo möglich alle, wo nicht, wenigstens die wichtigsten und meisten zu vereinigen. Dies sei um so nötiger wegen der unbilligen Kritik des damaligen Publikums, welches dies von dem Dichter forderte. Nachdem es nämlich in jeder Art der Tragödie ausgezeichnete Dichter gegeben hatte, verlangte man, daß jeder folgende Trauerspieldichter die Vorzüge seiner Vorgänger in der Tragödie vereinigen solle.

7. Die Identität oder Verschiedenheit zweier Tragödien hängt von ihrer Übereinstimmung oder Verschiedenheit in der Schürzung und Lösung des Knotens, nicht von derjenigen in Namen und Mythus ab. Ebenso müssen Schürzung und Lösung vereinigt den Ausschlag bei dem Siege im Wettstreite geben, nicht etwa eine von beiden allein.

11. Nicht geeignet für die Tragödie sind die epischen Stoffe, d. h. die Verknüpfungen vieler Fabeln, wie derjenige der Ilias, vgl. 26. 1462b 3 und 8 f., weil in der Tragödie für solche kein Raum vorhanden ist, und die Einheit der Kunstdarstellung darunter leiden würde.

εἴρηται πολλάκις 5. 1449b 12 ff., 17. 1455b 15.

16. Als Tragiker, welche eine „Zerstörung Trojas" gedichtet haben, werden angeführt: Kleophon, Jophon, Nikomachos. Euripides bearbeitete diesen Stoff teil für teil, so z. B. einen Abschnitt in dem Epeos.

17. Die Niobefabel hatten Sophokles und Meliton zu Tragödien benutzt. Äschylos hatte diesen Stoff unter die drei Stücke einer Trilogie verteilt.

18. ἐκπίπτουσιν κτλ: Sie können das Stück nicht zu Ende spielen, oder werden nur an zweiter oder dritter Stelle genannt.

19. ἐν τούτῳ μόνῳ = durch diesen einzigen Fehler. Auch Agathon (vgl. über ihn zu 9. 1451b 21) scheint in einem seiner Stücke den ganzen Fabelstoff von der Zerstörung Ilions zum Gegenstande seiner Dichtung gemacht zu haben. So gut diese Tragödie im übrigen sein mochte, so fiel sie doch wegen dieses einzigen Fehlers durch. Dagegen erreichen die Tragödiendichter mit denjenigen Stoffen ihr Ziel in erstaunlicher

Weise, welche plötzliche Schicksalswechsel oder einfache Übergänge von Glück zu Unglück und umgekehrt (einfache Handlungen ohne plötzliche Schicksalswechsel) enthalten. „Denn darin liegt das Tragische und Menschenfreundliche," nämlich wonach sie streben (οὗ στοχάζονται). Tragisch ist, was Mitleid und Furcht erweckt; menschenfreundlich, was das Wohl der Menschheit fördert. Solches findet aber statt, wenn der Kluge, der mit Schlechtigkeit behaftet ist, überlistet wird, wie Sisyphos, der schlaue Bösewicht, der selbst den Gott der Unterwelt zu betrügen wußte; und wenn der Tapfere, aber Ungerechte unterliegt. Dies ist ein wahrscheinlicher Vorgang, weil er den ewigen Moralgesetzen entspricht.

24. Agathons Worte sind:

τάχ' ἄν τις εἰκὸς αὐτὸ τοῦτ' εἶναι λέγοι
βρότοισι πολλὰ τυγχάνειν οὐκ εἰκότα.

25. Sollte der Chor überhaupt in der Tragödie auftreten — und dies war wegen des religiösen Ursprungs und Charakters dieser Dichtung notwendig — so mußte er, um die Einheit des Kunstwerks nicht aufzuheben, ein organisches Glied des Ganzen sein, also bei der Handlung mitwirken und die Stelle eines Schauspielers vertreten, wie es auch noch Horaz „Von der Dichtkunst" V. 193 verlangt. So ließ Sophokles in seinen Tragödien den Chor mithandeln; aber schon Euripides wich in der Verwendung des Chores von dem guten und richtigen Brauch bald mehr, bald weniger ab. Die Späteren vollends ließen den Chor eingeschaltete Lieder singen, welche mit der gerade vorgehenden Handlung außer jeder Beziehung standen. Der Tragiker Agathon, ein jüngerer Zeitgenosse des Euripides, hatte das Beispiel dazu gegeben. Aristoteles tadelt dies Verfahren mit Recht als der Einheit zuwider.

33. περὶ μὲν οὖν τῶν ἄλλων, nämlich μερῶν τραγῳδίας, 19
vgl. 6. 1450a 9 f. Den Grund, weshalb von der Gesangcomposition und von der theatralischen Darstellung nicht weiter die Rede ist, hat Aristoteles das. 19 angegeben: weil nämlich das Wesen der Tragödie von der Aufführung und Schauspielern unabhängig ist. Damit werden jene beiden Teile der Tragödie als äußere Hülfsmittel aus der Poetik verwiesen. Auch die Lehre von der Gedankenentwickelung gehört mehr in die Rhetorik. Darum wird nur kurz angeführt, was sie in

der Tragödie zu leisten hat. Es stimmt dies aber zunächst mit den Aufgaben der prosaischen Rede überein. Gemäß den Regeln der Gedankenentwickelung (κατὰ τὴν διάνοιαν 36) hat nämlich alles zu geschehen, was von der Rede hervorgebracht werden muß ꝛc. ἔστι = es findet statt, ist möglich.

2. Aber aus denselben Topen (ἰδεῶν), aus welchen die 1456b
Rede die Mittel nimmt, ihre Aufgaben zu erfüllen, müssen auch die entsprechenden Begebenheiten, nämlich mitleidswerte, furchtbare, große, wahrscheinliche hergenommen werden. Denn wer in der Rede Mitleid, Furcht, Größe, Wahrscheinlichkeit hervorzubringen weiß, wird solches auch in Handlung zu setzen verstehen. Nur der Unterschied ist zwischen beiden, nämlich dem Furchtbaren ꝛc. in der Rede und in der Handlung, daß es in der letzteren ohne alle Belehrung darüber vor Augen tritt, in der Rede aber alles von dem Redenden und wegen der Rede geschehen muß. Denn wenn dies in der Rede so ohne weiteres erfolgte wie in der Handlung, so wäre der Redende selbst dabei überflüssig. Ein Unterschied zwischen der prosaischen und der poetischen Rede wird hier nicht gemacht.

8. ἡδέα, vgl. „Kritische Beilage" zu 1456b 8.

Der gesamte sprachliche Ausdruck (λέξις) besteht aus Sätzen (einfachen, zusammengesetzten, Perioden), deren verschiedene Form von der Modalität der auszudrückenden Urteile abhängt, insofern der Satz ein in Worten ausgedrückter Gedanke ist. Die Formen der Sätze für diese Modalitäten sind der Poesie und der Prosa gemeinschaftlich und werden von der ersteren aus der letzteren nur entlehnt, nicht umgeformt oder verändert. Die Lehre von denselben gehört daher auch nicht in die Poetik, sondern in die Rhetorik. Da insbesondere von der Kenntnis derselben die richtige Betonung und der richtige Vortrag der Rede abhängt, so rechneten die Alten dieselbe zu dem Zweige der Rhetorik, welchen sie Deklamations- und Vortragskunst (ὑποκριτική) nannten.

15. Protagoras aus Abdera (um 440) bezeichnete sich selbst als Sophist, lehrte zuerst um Lohn auf Sicilien und in Athen, wurde jedoch aus dieser Stadt als Gottesleugner vertrieben und sein Buch über die Götter auf dem Marktplatze vom Herold öffentlich verbrannt. Er behauptete, der Mensch sei das Maß aller Dinge, und lehrte junge Leute die Kunst, eine schlechte Sache zu verteidigen. Als Grammatiker und

Rhetor ist er nicht ohne Verdienst. Er unterschied zuerst vier Arten von Aussagen (τοῦ λόγου): Bitte, Frage, Antwort, Befehl, und schrieb ein Werk Ὀρθοέπεια. Plato machte ihn zur Hauptperson in seinem Dialoge Protagoras.

20. Die Lehre von den Redeteilen hingegen ist, soweit sie die poetischen Wortformen und den tropischen Gebrauch einzelner Wortarten betrifft, allerdings ein Teil der Poetik. Aristoteles stellt die Definitionen derselben nach dem damaligen Stande der grammatischen Kenntnisse zusammen. Nach Dionys von Halikarnaß zur Zeit des Augustus (De comp. Verb. c. 2) und Quintilian unter den Flaviern und Trajan (I. O. I. 4, 18) hätte Aristoteles und Theodektes nur drei Redeteile unterschieden, nämlich Nomina, Verba und Conjunktionen (σύνδεσμοι); die späteren Philosophen und namentlich die Stoiker hätten zuerst die Artikel hinzugefügt, dann die Präpositionen. Ob beide obigen Schriftsteller diese Notiz aus derselben Quelle geschöpft haben und aus welcher, läßt sich nicht mehr ausmachen; nach Val. Rose's Vermutung (Aristot. Pseudep. S. 144) wäre dieselbe die vielleicht von Aristoteles überarbeitete und herausgegebene Rhetorik des Theodektes gewesen. Aber schon Boethius, Konsul 510 n. Chr., führt die Redeteile nach Aristoteles' Poetik in derselben Zahl an, wie wir sie jetzt lesen (Boeth. in Ar. de interpret. ed. II p. 283, 2. Ven. 1566). Aristoteles unterscheidet demnach als Teile des gesamten sprachlichen Ausdrucks: Sprachelement (nicht bloß den geschriebenen Buchstaben), Silbe, Bindewort, Nennwort, Aussagewort, Artikel, Flexions- oder Abwandlungsform, Satz.

22. οὐ πᾶσα δὲ κτλ. Aristoteles unterscheidet hier zwischen artikuliertem und unartikuliertem Laut.

26. προσβολῆς, Anstoß der Zunge oder der Lippen.

31. Diese Sprachelemente unterscheiden sich nach den Stellungen des Mundes als verschiedene Vokale, nach den Örtlichkeiten desselben, wo sie hervorgebracht werden, als verschiedene Konsonanten, z. B. Lippen-, Gaumen-, Kehl- und Zungenlaute, nach Stärke und Schwäche des Hauchs als aspirierte und nicht aspirierte Vokale und Konsonanten, nach Länge und Kürze als lange und kurze Vokale, nach hohem, tiefem und mittlerem Tone als mit dem Akutus, Gravis oder Circumflex ausgesprochene Vokale.

34. ἐν τοῖς μετρικοῖς, vgl. 37: τῆς μετρικῆς ἐστιν.

Auch nach Platon Kratyl. 424, 87, c lernten diejenigen, welche sich mit den Rhythmen beschäftigen wollten, zuerst die Natur der Sprachelemente und Silben kennen.

36. Ob die Lautverbindung γρ eine Silbe bildete, hing von der griechischen Aussprache des ρ ab, die wir nicht kennen. Wenn γρ lautete wie γρα, so konnte es für sich allein eine Silbe zu stande bringen. Aus der obigen Definition des Halbvokals und derjenigen der Silbe folgt, daß γρ für sich allein eine Silbe darstellte. In unsern Schriftstellertexten freilich bewirkt es eine solche nur mit einem Vokal.

38. σύνδεσμος. Unter den oben 20 angeführten Teilen des sprachlichen Ausdrucks kommen nur vier grammatisch sogenannte Redeteile vor, nämlich Nennwort, Zeitwort, Artikel und Verbindungswort. Da nun das Nennwort Substantiva und Adjectiva und deshalb auch Pronomina und Numeralia umfaßt, sofern sie Substantiva und Adjectiva sind; da ferner nach den beiden oben zu 20 angeführten Stellen des Dionys von Halikarnaß und des Quintilian die Artikel zuerst von den Verbindungswörtern getrennt und diesen beigefügt wurden, nachher die Präpositionen, so müssen in den Verbindungswörtern an unserer Stelle die Conjunctionen und Präpositionen enthalten sein. Denn daß der Artikel auch die Präpositionen mitbegreife, läßt sich aus der Definition desselben nicht beweisen, und daß man den Namen Artikel (ἄρθρον) schon zu Aristoteles' Zeit in dem jetzt üblichen Sinne gebrauchte, zeigt die von einem Zeitgenossen des Aristoteles verfaßte Rhetorik an Alexander 26. 1135a 35 ff, vgl. 1435b 11. Die Adverbia aber werden von Aristoteles, soweit sie von Substantiven oder Adjectiven abgeleitet sind, unter den Flexionsformen (πτώσεις) mitverstanden, die übrigen unter den Conjunctionen.

ἄσημος = unbezeichnend, d. h. kein sinnlich wahrnehmbares- oder Gedankending bezeichnend. Die Verbindungswörter deuten nämlich bloß Beziehungen, Verbindungen und Verhältnisse zwischen bezeichnenden Wörtern (σημαντικῶν), Wortverbindungen und ganzen Sätzen an.

1. Hier bezieht sich die erste Definition bloß auf die 1457a
Conjunction, als deren Beispiele μέν, zwar, ἤτοι, oder, δέ, aber, angeführt werden. Von diesen soll, wie schon G. Hermann gesehen hat, μέν den Anfang, ἤτοι die Gliederung, δέ das Ende einer Rede bezeichnen. Keine Conjunction kann

unabhängig von einem Vorhergehenden oder Folgenden (καθ' αὑτόν), d. h. ohne Beziehung auf ein solches an den Anfang einer Rede gestellt werden. Die Verbindung mehrerer eine Einheit bildender Wörter, z. B. „der Garten des Vaters" oder „das Gemälde an der Wand" wird aber durch Dazwischensetzung einer Conjunction weder gehindert noch bewirkt, z. B. „der Garten aber des Vaters," „das Gemälde jedoch an der Wand."

4. Die zweite Definition bezieht sich auf die Präposition. Diese kann aus mehr als einem bezeichnenden Worte einen einheitlichen bezeichnenden Ausdruck bilden, z. B. „die Liebe zu Gott", „am Boden liegen", „gegen den Feind kämpfen."

6. Der Artikel giebt entweder den Anfang, oder das Ende einer Rede, oder eine Begrenzung und Bestimmung an, bezeichnet aber an und für sich weder ein bestimmtes Sinnen- noch ein Gedankending; dazu werden drei Beispiele angeführt, in welchen der Artikel τό und τά vor je einem der drei übrigen Redeteile, nämlich dem Zeitworte φημί, dem Verbindungsworte περί und dem Nomen ἄλλα steht und deren Begriff substantiviert und begrenzt. Den Anfang einer Rede bezeichnet der Artikel dann, wenn er einen Satz oder eine Wortverbindung zum Substantiv erhebt, das Ende einer Rede wie oben die Conjunktion, wenn er einen neuen Satz beginnt. Die zweite Definition sagt analog derjenigen der Conjunction, zu welcher der Artikel ja früher, und wenn man dem Dionys und Quintilian Glauben schenken soll, noch von Aristoteles selbst gerechnet wurde: daß der Artikel, wenn er zwischen mehreren zu einer Einheit verbundenen Wörtern stehe, diese Verbindung weder hindere noch bewirke und daß er an den beiden Enden und in der Mitte einer Rede stehen könne.

11. συνθετή, nämlich zusammengesetzt aus Sprachelementen, Silben oder Wörtern.

13. Der Name Θεόδωρος bezeichnet nicht etwa ein beliebiges Geschenk (δῶρον) Gottes, sondern einen Menschen dieses Namens.

16. „Mensch" und „weiß" sind Nomina (ὀνόματα).

18. Unter πτώσεις verstand Aristoteles die Flexions- und Abwandlungsformen (nicht blos -Endungen) des Nomens und Verbums nach Kasus, Numerus, Person, Modus. Auch

die von Substantiven und Adjectiven abgeleiteten Adverbien müssen hierher gerechnet werden.

21. τὰ ὑποκριτικά, Darstellungs- oder Vortragsformen, sind die durch den Modus des Verbs, durch Wortstellung und Ton bedingten verschiedenen Satzformen, vgl. zu 1456 b 10: τῆς ὑποκριτικῆς.

23. λόγος, Rede, ist nach Aristoteles sowohl eine Verbindung von Begriffswörtern ohne Verbum, z. B. die Definition des Menschen ζῶον πεζὸν δίπουν, als auch ein vollständiger oder verkürzter Satz oder eine Verbindung von Sätzen. Der Satz kann zwar aus einem einzigen Verbum bestehen, z. B. „λέγε, sprich," wo dann das Subjekt zu ergänzen ist; es kann aber auch umgekehrt das Verbum „ἐστί, ist" ausgelassen sein, z. B. ἄνθρωπος ζῶον πολιτικόν. Aber dann ist doch wenigstens das Subjekts- und Prädikatsnomen ein Begriffswort.

27. μέρος δὲ ἀεί τι σημαῖνον ἕξει, nämlich ein Subjekt der Aussage.

29. Die Ilias ist eine lange Rede aus vielen Rhapsodien, welche verbunden, in einer Haupthandlung ihre Einheit finden, nämlich in dem Zürnen des Achilles; ohne Verbindung würden alle diese Teilhandlungen nur getrennte Glieder eines Ganzen bilden.

21 31. Hinsichtlich des Nennwortes ist für die Poesie wichtig zunächst dessen Unterscheidung in das einfache, von welchem kein Teil für sich eine Bedeutung hat, z. B. γῆ, und in das zusammengesetzte, zuvörderst das aus einem bezeichnenden und einem unbezeichnenden Teile wie in ἄφωνος, μεταβολή, oder aus zwei bezeichnenden Wörtern bestehende, z. B. Θεόδωρος, dann in das dreifache, vierfache und vielfache, z. B. die meisten der großartigen, pomphaften Wörter, von welchen Hermokaïkoxanthos als Beispiel erwähnt wird. Der Hermos, Kaïkos und Xanthos sind nämlich drei Flüsse Kleinasiens. Wichtiger ist die zweite Einteilung des Nomens nach seiner Verwendung in der Poesie. In dieser Beziehung ist es entweder der gewöhnliche oder der ungewöhnliche Ausdruck. Der letztere begreift das Fremdwort, den metaphorischen und den schmückenden Ausdruck, ferner die Neologismen, das verlängerte, verkürzte und veränderte Wort.

4. ἕκαστοι, jegliche, jedes einzelne Volk, die Einhei- 1457b
mischen; ἕτεροι, andere als die jeweiligen Einwohner, bezieht

sich nicht nur auf fremde Völker, sondern auch auf dialektisch verschiedene Sprachgenossen und selbst auf die früheren Einwohner. γλῶσσα bedeutet daher sowohl Fremdwort als Provinzialismus und veraltetes, ungebräuchliches Wort.

6. σίγυνον, ein bei den Cypriern übliches Wort für Speer.

7. Die Lehre von dem tropischen Ausdrucke ist bei Aristoteles, so scharfsinnig er sie auch entwickelt, dennoch ebensowohl noch in ihrer Entstehung wie diejenige von den Redeteilen. So weiß Aristoteles sehr wohl, daß die Metapher auf der Vertauschung ähnlicher Vorstellungen beruht, vgl. Top. 6, 2. 140a 10: πάντες γὰρ οἱ μεταφέροντες κατά τινα ὁμοιότητα μεταφέρουσιν. Er rechnet aber zu den beiden Arten der Metapher, der Übertragung von der Art auf die Art und derjenigen nach der Analogie, welche schon Cicero De orat. 3, 38 und Quintilian allein mit diesem Namen bezeichnen, auch die Übertragung von der Gattung auf die Art und umgekehrt, welche wir συνεκδοχή nennen, zur Metapher. Von der Metonymie endlich, welche Quintilian ὑπαλλαγή nennt, ist bei ihm gar nicht die Rede. Ein Beispiel derselben: τὸν ἱερέα ἀρητῆρα führt er unten 35 unter den Neubildungen auf. Daß unter κόσμος oben 2, hier im engeren Sinne, das schmückende Beiwort verstanden wird, geht zunächst aus der etymologischen Bedeutung des Wortes hervor, weshalb es auch hier nicht weiter erklärt wird. Es bezeichnet nämlich ein Wort, welches nicht wie die Metapher für den zu benennenden Gegenstand gesetzt werden, sondern demselben zum Schmucke beigefügt werden soll. Der Schmuck ist ja nicht der Gegenstand selbst. Auch unterscheidet Aristoteles dieses Beiwort anderwärts unter dem Namen Epitheton, vgl. Rhet. 3, 7. 1408b 11. Endlich geht aus der Stelle das. a 15: μηδ' ἐπὶ τῷ εὐτελεῖ ὀνόματι ἐπῇ κόσμος, wozu er das Beispiel aus Kleophon anführt: πότνια συκῆ, deutlich hervor, was Aristoteles unter κόσμος im engeren Sinne versteht. Im weiteren Sinne freilich kann κόσμος und κοσμεῖν von allem gesagt werden, was zum Schmucke der Rede dient.

10. Odyss. 1, 185. 24, 308. Im Hafen sein (ὁρμεῖν) ist eine Art des Stehens (ἑστάναι τι).

11. Il. 2, 272. Die Tausende sind eine Art des Vielen.

14 f. Die beiden Stellen sind wahrscheinlich von Empedokles, bei welchem die letztere so angeführt wird: κρηνάων ἀπὸ πέντ' ἀνιμῶντα ἀτειρέι χαλκῷ. In dieser bedeutet χαλκός metonymisch den ehernen Becher, in jener dagegen das Schwert. Schöpfen und Schneiden sind beides Arten des Wegnehmens.

20. καὶ ἐνίοτε κτλ. Die Stelle ist nach den folgenden Beispielen mit Vahlen zu erklären: προστιθέασι τοῦτο πρὸς ὃ ἐστιν ἐκεῖνο ἀνθ' οὗ λέγει τὴν μεταφοράν: Man setzt manchmal zur Metapher den Gegenstand hinzu, zu welchem der metaphorisch ausgedrückte im Verhältnisse steht.

21. Nach Athenäos hat diese Metapher der Dithyrambendichter Timotheos gebraucht.

25. Die Metapher δυσμαὶ βίου findet sich bei vielen nicht bloß Dichtern, sondern auch Prosaikern, nicht allein bei Empedokles.

ὄνομα steht hier im gewöhnlichen Sinne von „Namen, Bezeichnung", und daher auch für das Verbum.

27. Für das Aussenden der Strahlen (φλόγα) von der Sonne giebt es im Griechischen kein eigenes Wort, wie man das Aussenden der Saatfrucht „Säen" nennt. Es verhält sich aber dieses (Aussenden) zu den Sonnenstrahlen (ἥλιον) wie das Säen zur Saatfrucht. Demnach ist kein Zweifel, daß ἥλιος hier wie vorher φλόξ kollektiv die Sonnenstrahlen bezeichnet.

29. Die Form θεοκτίσταν läßt darauf schließen, daß dieses Fragment aus einer lyrischen Dichtung stammt.

31. In dem Beispiele „die weinlose Trinkschale" ist zwar dem Schilde ein von einem andern Dinge entlehnter Name, nämlich „Trinkschale" beigelegt (προσαγορεύσαντα τὸ ἀλλότριον), aber dadurch daß dem durch letzteren bezeichneten Gegenstand die ihm eigentümliche Bestimmung für den Wein abgesprochen wird (ἀποφῆσαι τῶν οἰκείων τι), ist angedeutet, daß der Ausdruck nicht im eigentlichen Sinne zu verstehen sei.

34. δοκεῖ κτλ. Aristoteles zweifelt, ob solche Wörter nicht vielleicht früher üblich gewesen seien.

35. ἐρνύγη = ἔρνος, Sproß, Zweig; ἀρητήρ von ἀράομαι, der Beter. Das letztere Beispiel steht Il. 1, 11.

5. κρῖ = κριθή, δῶ = δῶμα, ὄψ = ὄψις. Die Stelle ist aus einem Gedichte des Empedokles. 1458a

6 f. τὸ ὀνομαζόμενον, das gebräuchliche Wort, z. B.

δεξιόν, woraus δεξίτερον verändert ist. Die Dichterstelle findet sich Il. 5, 393.

8. Eine dritte Einteilung der Nennwörter ist diejenige nach ihrem grammatischen Geschlecht in männliche, weibliche und sächliche, deren Hauptklassen nach ihren Endungen ohne Rücksicht auf die Ausnahmen angeführt sind. Als eigentliche Gattungen werden nur die männlichen und weiblichen betrachtet. Die zwischen beiden liegende (τὰ μεταξύ) nimmt auch ihre Endungen teils aus denen der männlichen Gattung, nämlich N, Σ und P, teils aus denen der weiblichen, A nur als kurzen Vokal. Auf I und Υ endigen nur wenige, auf einen stets kurzen Vokal (E und O) sowie auf einen stummen Konsonanten gar keine Nennwörter. Nach den Gesetzen der Sprachwissenschaft sind freilich die kurzen Vokale die ursprünglichen.

17. λέξεως δὲ ἀρετή. Die poetische Diktion, von welcher hier die Rede ist (vgl. Rhet. III, 1 E. und 2. 1404b 1) entspricht nur dann ihrem Zweck, wenn sie Deutlichkeit mit Würde und Schönheit vereinigt; denn für den idealen Inhalt der Poesie kann der niedrige, gemeine Ausdruck nicht das angemessene Darstellungsmittel sein. Die gewöhnlichen (eigentlichen) Ausdrücke nun machen die Rede deutlich, aber niedrig. 22

20. Über den Dichter Kleophon vgl. zu 2. 1448a 12.

21. Der Tragiker Sthenelos lebte zur Zeit des Aristophanes, von welchem er wegen seiner niedrigen Ausdrucksweise verspottet wurde.

26. Wenn man die Worte eines Rätsels im eigentlichen Sinne nimmt, erhält man Unmögliches, im bildlichen Sinne aber wird es verständlich.

28. Durch die Verbindung eigentlicher Ausdrücke läßt sich das nicht ausführen, daß man zugleich Mögliches und Unmögliches aussagt, wohl aber durch Metaphern.

29. χαλκὸν, Erz, ist metonymisch zu verstehen von dem ehernen Schröpfkopfe.

31. κεκρᾶσθαι, erg. τὴν λέξιν — τούτοις, d. h. aus gewöhnlichen und ungewöhnlichen Ausdrücken.

1458b 4. Der Singular γιγνόμενον faßt die Subjekte in 2 gattungsartig zusammen.

7. Euklides der Ältere, vielleicht ein Parodiendichter. Die beiden Verse in prosaischem Ausdruck sollten jambisch gelesen werden, was lächerlich klang.

11. Wenn es zum Vorschein kömmt, daß man verlängerte, verkürzte und veränderte Wortformen auf diese Weise, nämlich wie Euklides der Ältere in den angeführten Versen thut, irgendwie, d. h. absichtlich, z. B. zur Verspottung, oder unabsichtlich, aus Unwissenheit, anwende, so ist dies nun freilich lächerlich. Aber auf dieselbe Weise, nämlich durch Mißbrauch der dichterischen Formen, kann man sich auch lächerlich machen, wenn man Metaphern, ungebräuchliche Wörter und die übrigen Formen unschicklich und absichtlich um Lachen zu erregen gebraucht. Denn das rechte Maß ist bei der einen wie bei der andern dieser Arten anzuwenden.

15. τὸ δὲ ἁρμόττον. Dem Mißbrauche wird der angemessene Gebrauch gegenübergestellt.

16. ἐπὶ τῶν ἐπῶν, weil in den epischen Gedichten Verlängerungen ꝛc. vorzugsweise ihre Stelle finden. ἐντιθεμένων κτλ: wenn man die üblichen Wörter anstatt ihrer Verlängerungen, Verkürzungen und Veränderungen in den Vers bringt.

24. Euripides setzte die Art θοινᾶται statt der Gattung ἐσθίει, Homer die Art ὀλίγος statt der Art μικρός — ὀλίγος wird nämlich von der Zahl, μικρός von der Größe gebraucht — und die Gattung οὐτιδανός statt der Art ἀσθενικός.

25. Der Vers steht Odyss. 9, 515 mit der Variante ἀειδής statt ἄκικυς.

29. Odyss. 20, 259, wo ἀεικέλιος die Art ist statt der Gattung μοχθηρός.

31. Il. 17, 265. Hier steht die eine Art für die andere, βοᾶν für κράζειν, welches in dieser Verbindung niedrig wäre. βοᾶν wird nämlich vom Brüllen der Rinder, κράζειν = κρώζειν, kreischen, vom Geschrei der Raben gebraucht. — Ariphrades, ein unbekannter Grammatiker.

34. ἐγὼ δέ νιν steht bei Soph. Öd. Kol. V. 987.

9. Die Doppelwörter sind malerisch und emphatisch, 1459a z. B. Speerkampf, Mondnacht, Himmelsruh u. dgl., daher für den hohen Schwung des Dithyrambos geeignet. Das Epos ist feierlich und selbstgefällig, vgl. Rhet. 3, 3. 1406b 1, daher bedient es sich gern ungebräuchlicher Wörter und Wortformen; doch kann es alle Arten des ungewöhnlichen Ausdrucks mit Nutzen aufnehmen. Die jambische Poesie aber strebt soviel als möglich die gewöhnliche Rede darzustellen, weshalb für sie nur das passend ist, was auch in prosaischen

Reden seine Stelle finden kann: der gewöhnliche Ausdruck, die Metapher und der Schmuck.

16. Nachdem Aristoteles die Lehre von den vier Be- 23
standteilen der Tragödie, deren Behandlung in die Poetik gehört, zu Ende geführt hat, geht er zur Betrachtung des Epos über, welches sich von den übrigen Arten der nicht mit Gesang und Tanz verbundenen Poesie, von den in Prosa verfaßten Mimen und den Sokratischen Reden durch die gebundene Sprache, von der Tragödie nach 5. 1449 b 11 durch die erzählende Darstellungsweise und das große, einfache Metrum unterscheidet. In der Darstellung der ernsten Seite des Lebens und in allen Bestandteilen stimmt das Epos mit der Tragödie überein, vgl. das. 16 ff. Wie die letztere ist es Nachahmung einer ernsten, vollständigen Handlung, deren Inhalt und Gestalt in der Fabel sich niedergelegt findet. Da nun über die letztere, sowie auch über die Charaktere bei der Tragödie ausführlich gesprochen ist, so kann sich der Philosoph über das Epos kürzer fassen und der Hauptsache nach nur an das bereits Gesagte erinnern.

17. ἐν μέτρῳ μμ. zum Unterschiede von den Mimen und Sokratischen Reden.

20. ἀρχὴν καὶ μέσα καὶ τέλος, die Definition des Ganzen, vgl. 7. 1450 b 26.

21 ff. Die Einheit der gewöhnlichen Geschichtserzählungen besteht in der Einheit der Zeit, in welche die Ereignisse fallen, und der Personen, welchen diese begegnet sind, nicht wie diejenige der epischen Fabel in der Einheit der Handlung.

25 ff. Nach Herodot 7, 166 sollen an demselben Tage, an welchem die Perser in der Seeschlacht bei Salamis besiegt wurden, auf Sicilien Gelon und Theron einen großen Sieg über die Karthager unter Hamilkar davongetragen haben. Wie nun diese beiden Schlachten, obschon sie gleichzeitig stattfanden, nicht auf dasselbe Ziel hinarbeiteten, so begiebt sich auch in der Zeitfolge manchmal ein Ereignis nach dem andern, ohne daß durch sie ein einheitlicher Zweck zu stande kömmt. Aber so sind nicht nur die gewöhnlichen Geschichtserzählungen beschaffen, sondern auch die meisten Dichter verfahren so. Hier sind die kyklischen Dichter gemeint und die, von welchen 7. 1451 a 20 die Rede ist, vgl. d. Anm. zu d. St.

30. εἰπομεν 8. 1451 a 23—29. Der trojanische Krieg war ein Ganzes und doch hat ihn der geniale Dichter nicht in seinem ganzen Umfange zum Gegenstande seiner Ilias gemacht; aber ebensowenig drängte er die Begebenheiten desselben in einen mäßigen Umfang zusammen, wobei das Epos durch bunte Mannigfaltigkeit verwickelt geworden wäre, während es jetzt die Einheit mit der Mannigfaltigkeit harmonisch vereinigt.

34. ἢ τῷ, erg. ἐπιχειρῆσαι ποιεῖν αὐτόν.

35. αὐτῶν, erg. τῶν τοῦ πολέμου (πραγμάτων).

2. Als Verfasser des kyklischen Epos Kypria, welches 1459b
die dem trojanischen Kriege vorausgehenden Begebenheiten erzählte, wird der Cyprier Stasinos im 8. Jahrh. v. Chr. genannt. Die kleine Ilias des Lesches aus Mitylene im 7. Jahrh. v. Chr. umfaßte die Begebenheiten, welche denen der Ilias nachfolgten, bis zur Zerstörung Trojas und der Abfahrt der Griechen. Allen diesen Gedichten mangelte es an der nötigen Einheit.

3. Vgl. den allgemeinen Inhalt der Odysseefabel 17. 1455 b 17—23.

4. Diese Gedichte zerfielen in verschiedene selbständige Abschnitte, von welchen jeder den Stoff zu einer Tragödie enthielt. Die Inhaltsangaben der ersten vier Bücher der kleinen Ilias und deren Fortsetzungen aus anderen kyklischen Gedichten in Proklos' Chrestom. S. 459, 9 Gaisf. belehren uns über die Hauptbegebenheiten, um welche sich die Tragödien bewegten, deren Titel hier Aristoteles anführt. Die kleine Ilias enthielt nämlich zuerst den Streit des Odysseus und des Aias um die Waffen des Achilles und die Entscheidung desselben zu Gunsten des ersteren nach dem Willen der Athene, worauf Aias im Wahnsinn die Herden der Achäer anfällt und sich dann selbst entleibt. Hierauf bringt nach dem Seherspruch des von Odysseus gefangenen Helenos Diomedes den Philoktet aus Lemnos zurück; dieser wird von Machaon geheilt und erlegt im Einzelkampfe den Alexandros, dessen von Menelaos beschimpften Leichnam die Troer wegführen und begraben. Über das einzelne in diesen beiden Tragödien kann uns der „Aias" und der „Philoktetes" des Sophokles Aufschluß geben. Nachher holt Odysseus des Achilles Sohn Neoptolemos aus Skyros herbei und giebt ihm die Waffen seines Vaters; dessen Wider-

streben wird wahrscheinlich ähnlich wie in Sophokles' Philoktet durch das Erscheinen des Achilles überwunden. Dann kömmt Eurypylos, der Sohn des Telephos, Königs von Mysien, den Troern zu Hülfe, wird aber nach Verrichtung verschiedener tapferer Thaten von Neoptolemos getötet, worauf die Griechen zur Belagerung Trojas schreiten und Epeos auf Athene's Geheiß das hölzerne Pferd zimmert. Odysseus hüllt sich in Bettlergewand, kömmt als Späher nach Ilium, wird von Helena erkannt und verabredet mit ihr die Einnahme der Stadt; nachdem er dann noch einige Troer getötet hat, kehrt er siegreich zu den Schiffen zurück. Hierauf führt er mit Diomedes das Palladium aus Ilion weg, wobei ihm wahrscheinlich die lakonischen Dienerinnen der Helena behülflich waren. Die Griechen lassen darauf ihre Tapfersten ins hölzerne Pferd steigen, die übrigen verbrennen ihre Zelte und gehen nach Tenedos in See. Die Troer wähnen von ihren Leiden befreit zu sein, reißen einen Teil ihrer Mauer nieder, nehmen das hölzerne Pferd in ihre Stadt auf und geben sich der Festlust über den vermeintlichen Sieg hin. Die Fortsetzung teilt Proklos nach des Milesiers Arktinos „Zerstörung Iliums" mit. Sinon, der durch seine Verstellung in die Stadt gedrungen war, giebt den Achäern Feuerzeichen; diese fahren von Tenedos herbei, überfallen mit denen aus dem hölzernen Pferde die Feinde, töten viele und nehmen die Stadt mit Gewalt ein. Von dem Inhalte einer Tragödie „Sinon", wie sie Sophokles geschrieben hatte, können wir nach Virgil's Äneïde urteilen. Aias, des Oïleus Sohn, erregt durch seine Gewaltthat gegen Kassandra, die er samt dem Bilde der Göttin von dem Altare reißt, den Zorn der Athene. Von der unglücklichen Heimfahrt der Griechen erzählt Nestor dem Telemachos Odyss. 3, 130—198. Eine Tragödie „Troerinnen" hat Euripides geschrieben. Es handelte sich um das Schicksal der bei der Eroberung Trojas gefangenen, von welchem die Inhaltsangabe einer anderen vielleicht von Stesichoros gedichteten „Zerstörung Trojas" einige Nachrichten enthält. Andromache wird, nachdem Odysseus ihren Sohn Astyanax getötet hat, dem Neoptolemos als Ehrengeschenk zu teil. Demophon und Akamas finden die Äthra und führen sie mit sich fort. Nach Verbrennung der Stadt wird noch Polyxena dem Achilles auf dessen Grabhügel zum Opfer geschlachtet.

24 7 ff. Da ferner das Epos außer der Gesangcomposition und der theatralischen Aufführung dieselben Bestandteile hat wie die Tragödie und auch seine Fabel wie die jener in ihrer vollkommensten Gestalt Peripetie und Erkennung und außerdem das Leidvolle enthält, so versteht sich, daß die auf diese Bestandteile gegründeten Arten ebenfalls beiden gemeinschaftlich sein müssen. Ingleichen müssen Gedankenentwickelung und sprachlicher Ausdruck in dem einen wie in der anderen schön sein. Als Muster in allen diesen Stücken und zugleich früher als alle steht Homer da, dessen beide Epopöen zugleich die Gattungen des Epos umfassen. Denn die Ilias ist einfach und pathetisch, die Odyssee, als Erkennung und Charakterdarstellung von Anfang bis zu Ende, verwickelt und ethisch. Im sprachlichen Ausdruck und im Gedankeninhalt vollends hat er alles übertroffen.

17. Es unterscheidet sich aber das Epos von der Tragödie in der Länge der Fabel und im Metrum. Für die Länge der Fabel gilt auch hier die Bestimmung, daß man Anfang und Ende gleichzeitig muß überschauen können. „Dies würde aber stattfinden, wenn die Fabeln der älteren Epen kleiner wären und in der Zahl der Tragödien derjenigen sich näherten, welche man für eine öffentliche Aufführung zu bestimmen pflegt." Unter den älteren Epen sind hier die fehlerhaften kyklischen verstanden, welche eine Unzahl von Tragödien enthielten. Für eine Aufführung aber wurden in der Regel drei Tragödien und ein Satyrspiel bestimmt, zu Äschylos' Zeit eine Tetralogie, zu Sophokles' Zeit und später vier einzelne Stücke. Von der Verszahl kann hier nicht die Rede sein. Denn während z. B. Ilias und Odyssee nach Aristoteles nur je eine bis zwei Tragödien enthalten, ist doch ihre Verszahl mehr als viermal so groß als die einer Tragödie von gewöhnlicher Länge.

24 ff. Hinsichtlich der Dehnungsfähigkeit aber hat das Epos dadurch viel vor der Tragödie voraus, daß es die gleichzeitige Ausführung vieler Teilhandlungen zuläßt, was bei der Tragödie nicht möglich ist, weil man auf der Bühne immer nur eine Handlung darstellen und verfolgen kann. Sind nun diese Teilhandlungen zur Sache gehörig, so erhöhen sie die Pracht des Epos, und bereiten durch Mannigfaltigkeit dem Zuhörer Abwechslung, während die Tragödie durch Einerlei leicht Überdruß und Mißerfolg verursacht.

31 ff. Das heroiſche Metrum aber hat ſich durch Natur und Erfahrung als das paſſendſte erwieſen, denn es iſt das würdevollſte und erhabenſte und läßt deshalb ungebräuchliche Wörter und Metaphern im höchſten Grade zu, wie ja auch die erzählende Dichtungsform alle übrigen an Großartigkeit übertrifft.

1460a 2. Über Chäremon vgl. zu 1. 1447b 21.

5 ff. Da ferner das Epos als erzählende Dichtung nachahmende Darſtellung einer Handlung iſt, ſo ſoll der Dichter nach Homers Beiſpiel ſo wenig wie möglich in eigener Perſon ſprechen, weil er in demjenigen, was er ſo ſpricht, nicht nachahmend darſtellt; vielmehr ſoll er den Homer ſich zum Vorbilde nehmen, welcher nach kurzer Einleitung ſogleich einen Mann oder eine Frau oder ſonſt eine Perſon, und zwar mit eigenem Charakter und niemand ohne Charakter, auftreten läßt.

6. ὁ δεῖ ποιεῖν αὐτόν, d. h. welche Rolle er ſelbſt in dem Gedichte zu übernehmen hat.

10. ἢ ἄλλο τι ἦθος, z. B. ein Kind, einen Greis, einen Gott u. ſ. w.

11 ff. Während ferner die Tragödie nach 9. 1452a 7 durch Peripetie und Erkennung, wenn dieſe aus dem Zuſammenhang der Begebenheiten hervorgehen, das Erſtaunliche zu bewirken ſucht, durch welches der Eindruck des Furchtbaren und Mitleidswerten erhöht wird, findet im Epos mehr das Unbegreifliche ſeine Stelle, welches am meiſten zum Erſtaunlichen beiträgt, weil man ſeinen Grund nicht einſieht. Denn weil es im Epos nicht ſinnlich wahrgenommen wird, bleibt es verborgen. In der Tragödie dagegen kann das Unbegreifliche, wenn es nicht glaubhaft iſt, nur in dem was außerhalb der dargeſtellten Handlung liegt, vorkommen. Daß das Erſtaunliche aber erfreut, geht nach Ariſtoteles daraus hervor, daß alle, wenn ſie etwas erzählen, übertreiben, weil ſie dadurch zu gefallen meinen.

15. Il. 22, 205. G. Hermann ſagt zu d. St., es ſcheine allerdings faſt unglaublich, daß in dem Augenblicke der wichtigſten Entſcheidung ein großes Heer unthätig zuſehe, während Achilles, im raſcheſten Laufe begriffen, jenem durch Winken mit dem Kopfe Befehle gebe.

19 ff. Dahin gehört auch, daß Homer die ſpäteren Dichter gelehrt hat, Erdichtetes wahrſcheinlich zu machen.

Dies beruht auf dem Fehlſchluſſe παρὰ τὸ ἑπόμενον, von welchem Ariſtoteles in den „Sophiſtiſchen Beweiſen“ 5. 167b 1 ſpricht. Wenn nämlich eine beſtimmte Urſache notwendig eine beſtimmte Wirkung zur Folge hat, ſo ſchließen wir aus dem Daſein der Wirkung von ſelbſt auf das Daſein dieſer beſtimmten Urſache, auch wenn dieſelbe nicht vorhanden iſt; ſo daß man auf den beſagten Fehlſchluß hin Erdichtetes für wahr ausgeben kann, ohne dieſe Wahrheit erſt zu behaupten. In dem aus den Niptra, Odyſſ. 19, 164—260 entnommenen Beiſpiel ſchließt Penelope aus der Kenntnis der Kleidung des Odyſſeus und ſeiner Gefährten, welche der Fremdling beweiſt, daß ſeine Behauptung, jenen bewirtet und beſchenkt zu haben, wahr ſei, obgleich ſie erdichtet iſt.

Zu 23 vgl. I. „Kritiſche Anmerkungen.“

26 ff. Überhaupt iſt bei der Wahl zwiſchen dem Möglichen und Unmöglichen die Glaubhaftigkeit entſcheidend. Darum muß der Dichter ſich hüten, die Fabel aus vernunftwidrigen Teilen zu bilden, wenn ſie nicht außerhalb der dargeſtellten Handlung fallen wie im Ödipus (Tyr.).

30. ὥσπερ Οἰδίπους, erg. ἔξω τοῦ μυθεύματος ἄλογον ἔχει τὸ μὴ κτλ.

31. Sophokles' Elektra 681 ff., wo der Bote von Oreſtes' Wettkämpfen bei den olympiſchen Spielen erzählt, obgleich dieſe zu Oreſts Zeiten noch nicht gegründet waren. Ebenſo unglaublich war die Begebenheit in den Myſtern des Äſchylos, wo Telephos einer Sühnung halber den Weg von Tegea nach Myſien zurücklegte, ohne ein Wort zu reden.

34. ἂν δὲ θῇ, erg. τοιούτους — φαίνηται εὐλογωτέρως, erg. ἔχειν — ἐνδέχεσθαι = δέχεσθαι, ἀποδέχεσθαι, erg. δεῖ.

35 ff. Jedoch iſt auch das Unbegreifliche in der Fabel dann erlaubt, wenn es ſo wahrſcheinlicher zu ſein ſcheint. So z. B. Odyſſ. 13, 119 ff., wo die Phäaken den ſchlafenden Odyſſeus ans Land ſetzen, ohne ihn vorher zu wecken. Hätte dies ein ſchlechter Poet gedichtet, ſo würde es unerträglich ſein. Homer aber hat es durch das übrige Treffliche der Ausführung verdeckt und das Unbegreifliche angenehm gemacht. Indeſſen darf der Dichter eine glanzvolle Diktion nur an unwirkſamen Stellen anwenden, die weder charakter- noch gedankenvoll ſind, ſonſt verdunkelt der allzu glänzende Vortrag das Charaktervolle und den Gedankeninhalt.

1460b 6. Das folgende Kapitel hat zum Gegenstande die Rechtfertigung der Poesie und der Dichter gegen gewisse Vorwürfe, die ihnen von den Philosophen späterer Zeit gemacht worden waren. So hatte Zoïlos aus Amphipolis kurz vor Aristoteles' Zeit neun Bücher über Homer herausgegeben, worin er vermeintliche Fehler in dessen Gedichten nachzuweisen suchte. Zoïlos fand teils Nachahmer teils Widerleger in Aristoteles selbst und dessen Schüler Heraklides Pontikos, in Sosibios, dem Stoïker Zenon und Athenodoros, dem Bruder des Dichters Aratos; já in dem Museum zu Alexandria war es unter Lehrern und Schülern desselben Sitte, solche Streitfragen aufzuwerfen und deren Widerlegungen aufzuschreiben. Aus dieser Schule mögen die sechs oder sieben Bücher homerischer Streitfragen hervorgegangen sein, welche in den Verzeichnissen unter den Aristotelischen Schriften figurieren, und von welchen Fragmente in den Scholien zur Iliade von Porphyrios angeführt werden, die sicher dem Aristoteles untergeschoben sind. Wenn solche Streitfragen auch oft nur zur Übung des Scharfsinnes, oder um damit großzuthun, aufgeworfen worden waren, so gaben sie doch Veranlassung, das Wesen und die Gesetze der Poesie tiefer zu ergründen, wiewohl vielfach unnütze Spitzfindigkeiten und allerhand Kunstgriffe dabei zum Vorschein kamen.

7. εἰδῶν. Diese sind hier wieder die Topen, aus welchen die wissenschaftlichen Aufgaben und deren Lösungen genommen werden. Diese Topen, oder Gesichtspunkte, sind zunächst die drei Modalitäten des Seins, nach welchen der Dichter die Dinge nachahmend darstellen kann; entweder nämlich nach ihrer Wirklichkeit, oder nach ihrer Möglichkeit (Wahrscheinlichkeit), oder endlich nach ihrer Notwendigkeit, d. h. wie die Dinge sein sollten, nicht wirklich sind. Diese Topen betreffen den Inhalt der Poesie, ihre Form aber der sprachliche Ausdruck, welcher entweder der gewöhnliche (λέξις) ist, oder der ungewöhnliche (ungebräuchliches Wort, Metapher u. s. w.); dazu kommen die verschiedenen Satzformen je nach der Modalität des ausgedrückten Gedankens.

12. Unter πολλὰ πάθη τῆς λέξεως sind alle Abweichungen von der gewöhnlichen Rede außer der Metapher und dem ungebräuchlichen Worte, also die verlängerten, verkürzten und veränderten Wörter und die Figuren der Rede verstanden.

13. δίδομεν κτλ. Nicht nur alles dieses ist den Dichtern gestattet; sondern auch was in der Staatskunst oder einer anderen Kunst unrichtig ist, kann in der Poesie richtig sein, sofern es bloß Idealisierung, d. h. Vervollkommnung und Veredlung des Wirklichen ist.

15. Wer also so etwas der Poesie zum Vorwurfe macht, der fehlt selbst; die Poesie aber kann auf zweierlei Art fehlen: entweder gegen ihr eigenes Wesen, wenn sie sich einen Gegenstand zur Nachbildung gewählt hat, welcher nicht nachgebildet werden kann (ἀδυναμίαν, vgl. die „Krit. Anm." zu d. St.), oder in zufälligen Dingen (κατὰ συμβεβηκός), welche ihr Wesen nicht berühren. Solche der letzteren Art sind Fehler gegen die Naturwahrheit, oder Verstöße gegen die Regeln einer anderen Kunst, oder Unmöglichkeiten in einer anderen Kunst, wie sie auch beschaffen sein mag.

23. Der Fehler gegen ihr eigenes Wesen ist gerechtfertigt, wenn sie durch Darstellung des Unmöglichen (ἀδύνατα, ἀδυναμίαν 17) ihren eigenen Zweck erreicht, d. h. wenn sie dadurch den Gegenstand selbst oder einen anderen Teil erstaunlicher macht. Über das Beispiel vgl. 24. 1460a 15. Nicht gerechtfertigt ist der Fehler, wenn er nicht nötig war.

30. Ist das Unmögliche in der Poesie nicht ein wesentlicher Teil der Fabel, sondern ein zufälliger Umstand, wie z. B. ein Fehler gegen die Naturwahrheit, so ist er geringer, als wenn z. B. das poetische Prinzip der nachbildenden Darstellung nicht beobachtet ist.

31. Der hier angeführte Fehler findet sich bei Pindar Olymp. 3, 52 und bei Kallimachos, Hymnus an Diana 102.

32. ἀμιμήτως = ἄνευ μιμήσεως.

33. Was nicht der Wirklichkeit entspricht (τὰ μὴ ἀληθῆ) ist darum noch nicht unmöglich, sondern entweder wie es sein sollte, oder wenn auch dieses nicht (εἰ μηδετέρως), der Wahrscheinlichkeit gemäß (ὡς φασιν).

34. ταύτῃ λυτέον, nämlich mit dem Einwurfe: ἀλλ' ἴσως δεῖ κτλ.

1. Xenophanes aus Kolophon wanderte in die phokäische 1461a
Pflanzstadt Elea in Lukanien ein und ward der Begründer der eleatischen Philosophie. Er behauptete die Einheit und Unveränderlichkeit Gottes und polemisierte gegen den Anthropomorphismus der Volksreligion und der Dichter. Was

hier Aristoteles von ihm sagt, entspricht einem Fragment aus einer Dichtung desselben bei Sext. Emp. S. 71. βέλτιον = οἷα εἶναι δεῖ 1460b 10.

2. οὕτως εἶχεν. Es entspricht der Wirklichkeit = οἷα ἦν das.

3. Aus Il. 10, 152. Porphyrios kannte die Lösung des Aristoteles, vgl. die Venet. Schol. B. 279b 42 Bekk. Eustathios 795, 30.

4 ff. Zu dem in der Poesie Unmöglichen gehört auch unnötige Schlechtigkeit, vgl. 1461b 19. Wird diese zum Vorwurf gemacht, so ist zu berücksichtigen, daß die Güte oder Schlechtigkeit einer Handlung oder Rede sich nicht immer aus dieser selbst allein beurteilen läßt, sondern daß man dabei auch die Umstände der Personen, Zeit und Absicht, in welcher einer handelt oder spricht, ins Auge fassen muß. Denn auch durch alle diese Beziehungen kann eine That oder Rede gerechtfertigt werden.

9 ff. In anderen Fällen ist der Vorwurf der Unrichtigkeit und Unmöglichkeit durch Erklärung des sprachlichen Ausdrucks zu heben, so z. B. in der Stelle Il. 1, 50 οὐρῆας als ungebräuchlichen Ausdruck für „die Wächter", nicht „die Maultiere."

12. καὶ τὸν Δόλωνα, erg. λέγει: Il. 10, 316.

14. ζωρός von ζῆν, ζωός, statt ζωερός, wird gewöhnlich in der Bedeutung „rein, lauter, ungemischt" gebraucht. Weil diese aber hier unpassend schien, so erklärte man das Wort nach seiner Etymologie als „feuriger, rascher, eigentlich: lebendiger," welche Bedeutung man als die älteste für das Wort in Anspruch nahm. Die Stelle findet sich Il. 9, 202.

16 f. In dieser Form steht das Fragment Il. 2, 1. Indessen ist die ähnliche Stelle das. 10, 1 gemeint, welche lautet: ἄλλοι μὲν παρὰ νηυσὶν ἀριστῆες Παναχαιῶν κτλ. Offenbar nahm man ἄλλοι für das spätere οἱ ἄλλοι, die übrigen = alle übrigen, weshalb auch Aristoteles in seiner Ausgabe πάντες gelesen zu haben scheint. Wegen der folgenden Verse nun konnte dieses πάντες seinen gewöhnlichen Sinn nicht behalten, sonst würde sich der Dichter widersprochen haben. Aristoteles erklärt daher das Wort metaphorisch oder nach unserer Terminologie als Synekdoche für „viele", weil die Allheit eine Art der Vielheit ist.

20. In der Stelle Il. 18, 489, wo von dem Bärengestirn gesagt wird, daß es allein nicht untergehe, während doch auch noch andere Gestirne in unserer Hemisphäre nicht untergehen, erklären die Venet. Scholien οἵη mit Bezug auf die vorhergenannten Gestirne, also: „von den genannten allein." Aristoteles faßt das Wort metaphorisch, oder nach unserer Terminologie als Hyperbel, welche eine Art der Synekdoche ist, indem das „Einzige" für das „Bekannteste, Vornehmste" stehe, also der höchste Grad für einen hohen.

22. Die Worte δίδομεν δέ οἱ ergänzt Aristoteles in den „Sophistischen Beweisen" 4. 166b 1: δίδομεν δέ οἱ εὔχος ἀρέσθαι, welche ähnlich Il. 21, 297 stehen, von ihm aber auf den Traum des Agamemnon im 2. Buch der Iliade bezogen werden, wo sie sich nicht finden. Aristoteles las also in seinem Texte Il. 2, 15 anstatt Τρώεσσι δὲ κήδε' ἐφῆπται die obigen Worte, welche dann Hippias, um den Zeus von dem Vorwurfe der Lüge zu befreien, durch die Betonung διδόμεν als Infinitiv anstatt des Imperativs erklärte: „Gewähre ihm Ruhm zu erwerben!"

23. Il. 23, 328 las man früher unrichtig οὔ, dessen Ursprung schon Hippias auf falsche Aussprache der Negation οὐ zurückführte.

25. Das Fragment aus Empedokles wurde durch Trennung der Worte ζωρά τε mittelst eines Kommas von dem folgenden πρὶν, welches man dann als Conjunction faßte, unverständlich.

26. Il. 10, 252 nahm man die Worte παρῴχηκεν δὲ πλέων νὺξ mit den folgenden τῶν δύο μοιράων zusammen und faßte δύο als Genetiv, woraus dann der unmögliche Sinn hervorzugehen schien, daß mehr als zwei Dritteile der Nacht vorüber, und doch das dritte noch übrig sei. Diesen Widerspruch hebt Aristoteles durch die zweifache Bedeutung des πλέων, „mehr und größer", indem er vermittelst der letzteren richtig erklärt: „Der größere Teil der Nacht ist vorüber."

27. Daß man sagt, gewisse gemischte Getränke, z. B. dasjenige aus Wein und Wasser, seien Wein, ist eigentlich logisch ebenso unrichtig, als daß man eherne Beinschienen, welche mit Zierraten aus Zinn oder mit zinnernen Platten belegt sind, „zinnerne Beinschienen" nennt, wie der Dichter

sagt: Beinschienen von künstlich gearbeitetem Zinn, Il. 21, 592. Aber der Sprachgebrauch hat beides geheiligt, weil man im ersten Falle den Wein gewöhnlich mit Wasser gemischt trank, und weil mit Zinn belegtes Erz wie Zinn aussah. Erz oder Kupfer war ferner das erste Metall, das man bearbeitete; daher nannte man auch später alle Metallarbeiter Erzschmiede, insbesondere, seitdem man das Eisen kannte, die Eisenarbeiter.

30. εἴρηται. Bei Homer Il. 20, 234, verglichen mit Il. 5, 341, wo es heißt, daß die Götter weder Brot essen, noch Wein trinken. Will man nun den Ausdruck οἰνοχοεύει nicht auf den Sprachgebrauch zurückführen, so kann man ihn nach Aristoteles auch metaphorisch erklären, insofern Nektar und Wein beides Getränke sind und demnach eine Art für die andere gesetzt wäre.

31. Das anscheinend Unmögliche in einer Dichterstelle kann auch darin bestehen, daß der Verfasser sich selbst zu widersprechen scheint. In diesem Falle muß man untersuchen, in wievielfachem Sinne das betreffende Wort in dem Ausspruche verstanden werden könne.

33. Die Stelle ist nach Il. 20, 270, wie es scheint, aus dem Gedächtnisse citiert, indem dort die Lanze nicht χάλκεον, sondern μέλινον genannt wird. Äneas schleudert seine Lanze nach dem durch seinen Schild gedeckten Achilles. Dieser Schild war ein Werk des Hephästos und darum undurchdringlich. Nun sagt Homer, daß er aus fünf Schichten bestand: „auf je eine eherne folgte eine zinnerne und die eine war von Gold, und von dieser wurde die Lanze aufgehalten." Der Speer durchbrach zwar den Schild nicht, aber durch zwei Schichten ging er hindurch, drei waren noch übrig. Da man nun annahm, daß die goldene Schicht oben lag, nicht zwischen den andern, so schien sich der Dichter zu widersprechen. Man erklärte daher die Stelle so: Die Lanzenspitze ging nicht durch die goldene Schicht hindurch, sondern drang, von ihr umgeben, in die darunter liegenden tief hinein; erst dann wurde sie von ihr aufgehalten. Bei dieser Erklärung hatte ἔσχετο nicht die gewöhnliche Bedeutung: „sie blieb stecken", sondern: „sie wurde aufgehalten oder gehemmt."

34. ὡδί, ἢ ὡς κτλ, nämlich λυτέον. „So muß man den anscheinenden Widerspruch erklären," nämlich wie hier

geschehen ist, „oder wie man die Stelle am besten verstehen oder auffassen kann." Das heißt also: Man muß sich Mühe geben, den Dichter zu verstehen und eher annehmen, daß der Fehler an dem Leser selbst liege, wenn er sich etwas nicht erklären kann, was der Dichter gesagt hat, als an dem Dichter.

35. Gerade entgegengesetzt ist das Verfahren, welches Glaukon tadelt. Dieser Glaukon ist wahrscheinlich der Teïer, welcher nach Rhet. 3, 1. 1403b 26 über den Vortrag geschrieben hat; nach anderen Glaukon von Tarsos, der nach dem Schol. Il. 1, 1 eine Abhandlung über Fremdwörter verfaßt hatte, vgl. Athen. 11. 480 F.

4. Vgl. darüber die Schol. zur Odyss. 15, 16. S. 604, 1461b 14 Dind.

8. δι' ἁμάρτημα, durch die fehlerhafte Annahme der Tadler, daß Ikarios ein Lakone, der Bruder des Tyndareos gewesen sei, während er wahrscheinlich aus Messene in Kephallenia stammte. — Durch diesen abschließenden Satz wird das Beispiel auf die oben von Glaukon getadelte Regel zurückgeführt.

9. Hiermit ist die Lehre von der Erklärung des anscheinend real Unmöglichen in der Poesie beendigt, welches als Unterarten auch das Schädliche, Widersprechende und mit dem Wesen der Kunst nicht Vereinbare (vgl. unten 23) in sich begreift. Es ist nach 25. 1460b 10 f. zurückzuführen auf die poetische Wahrheit (πρὸς τὴν ποίησιν), d. h. auf dasjenige, was der dichterischen Illusion gemäß ist — diese wird aber mehr befördert durch Unmögliches, wenn es nur glaubhaft erscheint, als durch Mögliches, welches keinen Glauben findet — ferner auf die Idealität in der Kunst (πρὸς τὸ βέλτιον, d. h. was besser ist als das Wirkliche, Gewöhnliche); endlich auf die Wahrscheinlichkeit (πρὸς τὴν δόξαν).

12. In Bezug auf den zweiten Gesichtspunkt, die Darstellung des Notwendigen, Idealen in der Poesie erinnert Aristoteles an die Weise der guten Maler wie 15. 1454b 8 ff. und verweist auf den höheren Zweck der Kunst, das vollkommene Schöne darzustellen, welches sich in der Natur in einzelnen Gegenständen nicht findet. Über Zeuxis, den Maler der hohen Schönheit vgl. zu 6. 1450a 28.

14. πρὸς ἃ φασιν τἄλογα. Auf den Vorwurf, daß

etwas grundlos, daher unbegreiflich oder vernunftwidrig sei, ist so zu antworten, wie eben gesagt ist, nämlich entweder es gehöre zu dem ἀδύνατον πιθανόν, d. h. es scheine der Wirklichkeit gemäß zu sein, oder daß es das Bessere sei, oder auch, daß es in gewissen Fällen nicht vernunftwidrig ist. — ἃ φασιν τἄλογα, was die Tadler dafür halten oder als solches ausgeben.

15. εἰκὸς γὰρ κτλ, vgl. 18. 1456a 24 und die dort vorausgehenden Beispiele.

16. ὥσπερ οἱ ἐν τοῖς λόγοις ἔλεγχοι, nämlich σκοποῦσιν. Hier folgen die Gesichtspunkte, welche der Dialektiker oder Redner bei seinen Widerlegungen ins Auge zu fassen hat, nämlich: ob der zu Widerlegende dasselbe bejaht und auch verneint hat; ob er das, worin er sich widersprochen zu haben scheint, in Bezug auf denselben Gegenstand; endlich ob er es in demselben Sinne gesagt hat, in welchem der Widerlegende es versteht, vgl. 1461a 31 ff.

18. ὥστε καὶ αὐτὸν, erg. δεῖ σκοπεῖν, so daß man auf die Person zu sehen hat, welche spricht, d. h. ob dieselbe Person sich widersprochen hat, wie oben εἰ τὸ αὐτό; oder in Bezug auf welchen Gegenstand sie es sagt, d. h.: ob sie dasselbe in Bezug auf denselben Gegenstand behauptet, wie oben πρὸς τὸ αὐτό; oder was ein Vernünftiger unter dem Gesprochenen verstanden hat, wie oben εἰ ὡσαύτως.

19. ὀρθὴ δ' ἐπιτίμησις (ἐστιν) = ὀρθῶς δ' ἐπιτιμᾶται.

21. τῷ Αἰγεῖ. Das Auftreten des Ägeus in Euripides' Medea V. 663—755 ist unmotiviert (ἄλογον) und wird daher mit Recht getadelt. Ebenso der schlechte Charakter des Menelaos in Euripides' Orestes, worüber vgl. 15. 1454a 29.

23. Das ἀδύνατον ist das real Unmögliche, ἄλογον das logisch Unmögliche; das übrige läßt sich unter beides unterordnen. Denn nicht nur das Schädliche (βλαβερά), unter welchem die μοχθηρία, das Schlechte, verstanden wird, von welchem 1461a 4 die Rede ist (vgl. das. b 19), ist in der Poesie als Selbstzweck sowohl real als logisch unmöglich; sondern auch das Widersprechende (vgl. 1461a 32 und b 15) und das mit dem Wesen der Kunst nicht Vereinbare (1460b 23) kann bald unter das real, bald unter das logisch Unmögliche gehören. Von den zwölf Widerlegungsgründen aber sind sechs aus dem sprachlichen Ausdruck zu schöpfen: das ungebräuchliche Wort, die Metapher, die Prosodie, die Trennung, der Doppelsinn, der Sprachgebrauch; sechs liegen außerhalb desselben: 1. Das Unmögliche hilft der Poesie ihren Zweck erreichen. 2. Der Fehler trifft nicht das Wesen der Kunst, sondern einen zufälligen Umstand. 3. Das Nichtwirkliche, Ideale, darzustellen ist der höchste Kunstzweck. 4. Das Nichtwirkliche ist wenigstens wahrscheinlich. 5. Es war früher so Brauch, also wirklich. 6. Wenn Schlechtigkeit in Reden und Handlungen ohne Not und Zweck aufzutreten scheint, so sind die Umstände der Personen, der Zeit und der Absicht, in welcher einer spricht oder handelt, zu berücksichtigen.

26 26. Vergleichung des Epos mit der Tragödie hinsichtlich ihres Kunstwertes. Dem Anscheine nach ist das Epos die vorzüglichere Dichtungsart, weil es der theatralischen Aufführung und damit jeder übertriebenen äußeren Bewegung entbehrt. Es scheint darum eine weniger grobe Kunstdarstellung zu sein und deshalb gebildetere Leser oder Hörer vorauszusetzen als die Tragödie.

27. διαπορήσειεν ἄν τις. Der Gegenstand, um welchen es sich handelt, ist die Lösung einer wissenschaftlichen Streitfrage, eines ἀπόρημα oder πρόβλημα, wie die des vorigen Kapitels, so daß dieses Kapitel sich als eine Fortsetzung des vorhergehenden darstellt.

29. αἰσθανομένων, nämlich τῶν θεατῶν.

30. αὐτὸς, nämlich ὁ ὑποκριτής — ἐὰν μὴ προσθῇ, wenn er es nicht übertrieben hätte, vgl. προστιθέντες 24. 1460a 18.

31. κυλιόμενοι. Sich im Kreise fortrollen ist eine Hyperbel für „den Körper hin- und herwerfen, starke drehende Bewegungen machen." Solche Flötenspieler glaubten, daß ihre Töne nicht genügten, den Diskuswurf darzustellen, und daß sie denselben deshalb auch mit ihrem Körper darstellen müßten. — καὶ ἕλκοντες κτλ. Aus demselben Grunde zerrten sie den Koryphäos, ihren Anführer, am Gewande, wenn sie die Skylla darstellen sollten, als ob der Chorführer der Skylla zu entrinnen suche. Die „Skylla", wahrscheinlich ein Satyrdrama von Euripides, ist 15. 1454a 31 erwähnt, wo auch von einem unmännlichen Klagelied des Odysseus in demselben die Rede ist.

32. ἡ μὲν οὖν τραγῳδία τοιαύτη ἐστίν, d. h.: sie will

alles durch Bewegungen darstellen, und deshalb verhält sie sich ebenso zu dem Epos wie die tiefer stehenden jüngeren Schauspieler zu den höher stehenden älteren, z. B. Mynniskos. Mynniskos aus Chalkis, älter als Kallippides, war Schauspieler des Äschylos.

35. Kallippides, ein berühmter Tragödienspieler zur Zeit des Sokrates, war so ausgezeichnet in der Darstellungskunst, daß er im Stehenbleiben zu laufen schien, wodurch er sprüchwörtlich wurde. Plutarch zählt ihn mit Mynniskos, Nikostratos, Theodoros und Polos unter die großen Tragöden. Daß auch Pindaros, von welchem weiter nichts bekannt ist, in der Nachahmung zu weit zu gehen schien, deutet die vorliegende Stelle an.

1462 a 1. οὗτοι, nämlich Kallippides, Pindaros u. ähnl.; αὐτούς bezieht sich auf die älteren besonnenen und gemäßigten Schauspieler.

ἡ ὅλη τέχνη, erg. τραγική.

3. σχημάτων, vgl. 1. 1447 a 27: σχηματιζόμενοι ῥυθμοὶ τῶν ὀρχηστῶν, durch welche diese Charaktere, Leiden und Handlungen darstellen.

5 ff. Widerlegung des im vorhergehenden der Trägödie gemachten Vorwurfs der groben, überladenen Darstellung. Der erste Gegengrund ist folgender: Übertreibung in den Bewegungen ist auch bei dem Vortrag des Epos und der lyrischen Poesie möglich und fällt daher nicht der Poesie, sondern der Schauspielkunst zur Last.

6. σημεῖα sind hier die Gesticulationen der Darsteller.

7. Sosistratos, von welchem wir nichts weiter wissen, muß nach dieser Stelle ein Rhapsode gewesen sein, der epische Gesänge mit übertriebener Gesticulation vortrug; ebenso scheint der sonst unbekannte Mnasitheos aus Opus lyrische Gesänge in musischen Wettstreiten vorgetragen zu haben.

8. Der zweite Gegengrund lautet: Edle Bewegungen sind nicht verwerflich, sondern nur gemeine — wozu Beispiele angeführt werden. Der dritte Gegengrund ist: Nicht einmal irgend eine Bewegung überhaupt ist für die Tragödie ein notwendiges Erfordernis, sondern sie erreicht auch ohne eine solche wie das Epos bei dem bloßen Lesen ihr Ziel.

11. Vgl. 6. 1450 b 18.

13. τοῦτό γε, nämlich τὸ φορτικόν, vgl. 1462 a 6.

Mit diesem Satze schließt die Widerlegung des der Tragödie gemachten Vorwurfes ab. Es folgt der positive Beweis, daß die Tragödie in allem übrigen den Vorzug vor dem Epos verdiene. Anstatt aber fortzufahren: ἀλλ' ἔστι κρείττων, und dann die Beweise dafür vorzubringen, zieht der Verfasser das analytische Verfahren vor und reiht daher die einzelnen Gründe anscheinend an den im vorhergehenden bewiesenen Satz: „Kein Tadel kann die Tragödie treffen." Als Vorzüge derselben vor dem Epos werden nämlich angeführt: daß sie außer durch ihre übrigen Bestandteile, welche sie mit dem Epos gemein habe, auch noch durch die Musik und die Darstellung fürs Auge das Gemüt der Zuschauer am wirksamsten erfreue; ferner ihre größere Anschaulichkeit, d. h. die stärkere Illusion, welche sie sowohl bei dem Lesen als bei der Aufführung bewirke. Ihr Erfolg werde verstärkt durch das gedrängtere Zusammenwirken der Ursachen, als in dem Epos seiner größeren Länge wegen möglich sei; ferner durch ihre größere Einheit; endlich durch die ihr eigene stärkere Kunstwirkung, welche in der Definition der Tragödie 6. 1449 b 27 f angegeben ist.

14. ἔπειτα, erg. διαφέρει, vgl. 1462 b 12.

15. τῷ μέτρῳ, nämlich τῆς ἐποποιίας, d. h. des Hexameters, und zwar in den lyrischen Partien der Tragödie.

16. τὴν μουσικήν, ebenfalls in den lyrischen Teilen — δι' ἧς, nämlich διὰ τῆς μουσικῆς καὶ τῆς ὄψεως, vgl. 6. 1450 b 16 f.

18. ἐπὶ τῶν ἔργων, bei der theatralischen Aufführung.

3. ἡ μία μιμ. Die durch das Wesen des Kunstwerks 1462 b
geforderte Einheit desselben.

5. μιμήσεως, nämlich ἐποποικῆς. Aus der Ilias und Odyssee können nach 23. 1459 b 2 ff. nur je eine oder höchstens je zwei Tragödien gebildet werden, aus den kyklischen Epen aber mehrere, aus der kleinen Ilias mehr als acht. — ὥστε ἐὰν μὲν κτλ. Vgl. über die Konstruktion des Folgenden „Krit. Anm." zu 1462 b 7.

8. ἐὰν ἐκ πλειόνων πράξεων ᾖ συγκειμένη κτλ. Eine Handlung muß zwar auch im Epos vorherrschen, aber daneben kann es viele Episoden und der Haupthandlung untergeordnete Teilhandlungen enthalten, vgl. 23. 1459 a 35 und 17. 1455 b 23.

12. τῷ τῆς τέχνης ἔργῳ, d. h. durch die stärkere Wirkung, welche die tragische Kunst hervorbringt als die epische. Daß die Kunstwirkungen beider in der Art nicht verschieden sein können, versteht sich aus dem bisher Gesagten von selbst. Die Tragödie hat nämlich dieselben wesentlichen Bestandteile wie das Epos. Fabel, Charaktere, Gedankeninhalt und sprachlicher Ausdruck sind beiden gemeinschaftlich und ebenso auch die Teile der Fabel: Peripetie, Erkennung und Leiden, weshalb auch das Epos dieselben Arten hat wie die Tragödie; ferner gelten für alle diese Teile des Epos im wesentlichen dieselben Regeln wie für die betreffenden der Tragödie. Darum kann auch die Kunstwirkung beider nicht dem Wesen, sondern nur dem Grade nach verschieden sein. Denn wenn oben 1462a 14 ff. gesagt wird, daß die Tragödie durch zwei ihr eigentümliche Kunstmittel, durch die Musik und die Darstellung fürs Auge, am wirksamsten erfreue, so ist doch ihr Wesen und demnach die demselben entsprechende besondere Kunstwirkung nach 1462a 12 unabhängig von beiden. Eine Verschiedenheit in der Art der Wirkung des Trauerspiels können sie daher nicht hervorbringen, sondern nur eine Verstärkung des Grades derselben. Nun besteht die besondere Wirkung der Tragödie nach der Definition dieser Dichtungsart im 6. Kap. in der durch Mitleid und Furcht zu stande gebrachten Befreiung von diesen und derartigen Gemütsbewegungen; und die von ihr hervorgebrachte eigentümliche Freude (ἡδονή (13), vgl. 13. 1453b 10 f.) kann deshalb keine andere sein als die endliche Versöhnung der im Gemüte des Zuschauers hervorgerufenen entgegengesetzten Gemütsbewegungen, wodurch eben jene Befreiung zu stande kömmt, vgl. darüber den Commentar zu 6. 1449b 27 f. Die Kunstwirkung des Epos kann hiernach von dieser der Art und dem Wesen nach nicht verschieden sein, wohl aber dem Grade nach, wie von 1462a 13 an nachgewiesen worden ist.

Daß diese besondere Kunstfreude dem Texte gemäß für beide Dichtungsarten dem Wesen nach eine und dieselbe sei, zeigt auch der Singular nach αὐτὰς (13), nämlich τὴν εἰρημένην (14), nicht τὰς εἰρημένας. Endlich heißt es nachher zusammenfassend, daß die Tragödie näher zum Ziele, τοῦ τέλους, treffe als die epische Dichtung, d. h. daß sie den Zweck der beiden Dichtungsarten besser und mehr erreiche als das Epos. Wäre

auch hier von verschiedenen Zwecken die Rede, so hieße es wenigstens zum Unterschiede von dem der epischen Dichtung τοῦ ἑαυτῆς (15), was aber deshalb überflüssig war, weil beide dasselbe Ziel verfolgen und sich nur in der mehr oder weniger sicheren Erreichung desselben unterscheiden.

Anhang.

Nachtrag zum „Ödipus Tyrannos“,
für den Schulgebrauch erklärt

von

Friedrich Brandscheid.

(Wiesbaden, Rodrian, 1882.)

Als ich die Vorrede zu meiner Ausgabe des „Öd. Tyr.“ schrieb, wurde ich, wie bei der Abfassung des Werkes selbst, nur von dem Streben geleitet, das Beste der Schule und der Sophoklesleküre zu befördern, und konnte nicht voraussehen, daß sich bald auch materiellere Interessen gegen meine Arbeit geltend machen würden. Nachdem dies gleichwohl geschehen ist, bin ich genötigt, auf die meinem Buche gemachten Vorwürfe zu antworten, was möglichst sachlich geschehen und dadurch gewissermaßen einen kleinen Nachtrag zu jenem Werke liefern soll. In der Berliner Philologischen Wochenschrift Nr. 18. 19 vom 6. Mai 1882 behauptet nämlich ein Herr H. Gleditsch, wer heutzutage mit einer neuen Schulausgabe des Sophokles vor das Publikum trete, unternehme einen Wettstreit mit Gegnern von bewährter Tüchtigkeit, und das soll ihm dann, wie es scheint, die Berechtigung geben, mit einer Reihe unerwiesener Beschuldigungen gegen mein Buch aufzutreten und dasselbe in den Augen des Publikums herabzusetzen. So glaubt Herr Gl. S. 555 „daß Herr Brandscheid, wenn er von den Aufsätzen Berchs in der Zeitschrift f. d. G. W. 1871 und 1872 und von Joh. Müllers Schrift „Die thebanischen Tragödien des Sophokles“ Kenntnis genommen hätte, vielleicht in mancher Beziehung sein Urteil modifiziert haben würde. Man vergleiche z. B. mit jener Anklage des vierfachen Mordes das, was Müller p. 28 sagt: Ödipus that an und für sich nur, was nicht bloß das Gesetz erlaubte, sondern was die griechische Moral von der Ehrenhaftigkeit des Mannes forderte. Weit entfernt, daß er dieser That sich hätte schämen und sie bereuen sollen, war der Sieg in so ungleichem Kampfe sogar ehrenvoll für ihn.“ — Soweit mir nun Berchs Ansicht bekannt ist, stimmt er in der Hauptsache mit mir überein, indem auch er die Ursache von Ödipus' Unglück in dessen αὐθαδία und ῥαθυμία setzt (vgl. Arist. Poet. 15. 1454b 12: ὀργίλους καὶ ῥαθύμους). Was aber Joh. Müllers oben citierten Ausspruch betrifft, so könnte ich zu dessen Widerlegung einfach auf meine Ausführungen in der Einleitung zu „Soph. Öd. Tyr.“ verweisen, frage aber nur: Wie kommt es, daß der Chor, der aus thebanischen Greisen besteht und demnach wissen mußte, nicht nur „was das Gesetz erlaubte“, sondern auch „was die griechische Moral von der Ehrenhaftigkeit des Mannes forderte“, unmittelbar nachdem er die schreckliche That des Ödipus vernommen hat, im 2. Stasimon V. 863 ff. den Übermut und Frevel verwünscht und andeutet, wenn solche

Thaten in Ehren stünden, so sei der Gottesdienst überflüssig? Warum verteidigt der Chor, der doch seinen Herrscher so sehr liebt und ihm für seine Wohlthaten so dankbar ist, nirgends jenen Frevel des Ödipus mit einer Silbe? Warum sagt auch Jokaste nirgends zu Ödipus: „Beruhige Dich, Du hast nur gethan, was das Gesetz erlaubt ꝛc.“, wenn sie diese Ansichten billigte? Freilich mußte in Athen nach uraltem Recht der Epheten sogar der unabsichtliche Mord durch religiöse Ceremonien gesühnt werden. Klagt ferner nicht Ödipus mit den Worten οὐ μὴν ἴσην γ' ἔτισεν sich selbst an, daß er im Zorn nicht gethan habe, was Recht war? Daß diese Stelle zur Verstärkung meiner Beweisführung diene, darauf hat mich ein tüchtiger Interpret des Sophokles, Herr Gymnasial-Direktor Dr. Pähler dahier brieflich aufmerksam gemacht, indem er dabei bemerkt: „Ich habe aus der Einleitung (zu meiner Ausg. des Ödipus nämlich) zu meiner Befriedigung ersehen, daß sie nicht einverstanden sind mit Schneidewin und Bellermann, wie überhaupt mit denen, welche eine tragische Schuld des Helden nicht anerkennen wollen.“ Ich muß mir notgedrungen erlauben, hier auch das Urteil meines durch seine veröffentlichten gelehrten Arbeiten um die griechischen Tragiker sehr verdienten alten Lehrers, des Herrn Geh. Regierungsrats Dr. Firnhaber mitzuteilen. Derselbe schreibt mir in einem für mich sehr erfreulichen Briefe, nachdem er erwähnt, daß ich ihm in meiner Ausgabe einen tüchtigen Kenner des Sophokles zeige: „Ein weiteres hat mir eine Einsicht in das Buch gezeigt, daß Sie gut vorbereitet zu der Herausgabe geschritten sind. In der Auffassung der Grundidee und der Charaktere stimme ich, wie Sie wissen, mit Ihnen vollständig überein und habe einen Briefwechsel mit Schneidewin, der dessen völlige Umkehr dokumentiert.“

Ebenso unbegründet sind die übrigen Behauptungen des Herrn Gl. So äußert er in Betreff meiner Textesrecension: „aber (lies aber) freilich durfte das Festhalten am Überlieferten nicht so weit gehen, um selbst evidente Verbesserungen zurückzuweisen.“ Als Beispiele solcher führt er dann eine Anzahl Conjecturen auf, ohne den Beweis zu erbringen, daß dies evidente Verbesserungen seien. Ich habe daher das Recht, diese Evidenz einfach zu leugnen, erwidere dagegen Herrn Gl.: Sobald sich die handschriftliche Lesart eines alten Autoren als ebenso richtig und dabei verständlich erweist, ist es nicht erlaubt, sie durch eine Conjectur zu ersetzen, weil wir sonst von einem oder mehreren neueren Gelehrten zurechtgemachte Schriftstellertexte erhielten, nicht die ursprünglichen und überlieferten.

Erstaunlich ferner ist folgende Leistung des Herrn Gl. Ich habe V. 200 die handschriftliche Lesart νέμων in den Text aufgenommen und auf S. 89 demgemäß das Metrum erklärt, setze aber über das Zeichen der Kürze wie üblich das der Länge, welches auf V. 215 der Gegenstrophe Bezug hat. Dies will aber Herr Gl. nicht einsehen, sondern weil ich in den „Kritischen Nachweisungen“ S. 100 erwähne, daß ich ehemals im Progr. von Hadamar 1866 νωμῶν conjiciert hätte, sagt er: „Herr Brandscheid empfiehlt uns νωμῶν statt νέμων zu schreiben,“ um diese erdichtete Empfehlung dann, wie er meint, mit leichter Mühe widerlegen zu können! Heißt das nicht gegen Windmühlen fechten? Zum Beweis will er uns glauben machen, der Vers sei eine jambische Oktapodie und setzt uns als solche ein Schema her, welches in der ersten Hälfte eine an 2 Stellen defekte jambische Tetrapodie, in der zweiten dagegen eine trochäische katalektische Tetrapodie zeigt! Dabei erklärt er kühn πεύκᾳ sei Glossem, was ich mit demselben Rechte leugne. — Zu V. 667 bemerke ich auf S. 102: κακὰ uncinis inclusi utpote superfluum et a metro dissidens. Aber ohne Rücksicht darauf und daß nach meiner Herstellung sich das Metrum der drei Verse der IV. Periode dieses Komos bis auf die 2te Länge von ψυχὰν in Strophe

und Gegenstrophe genau entspricht, daß ferner eine größere Übereinstimmung, wie aus unzähligen Stellen der Chorlieder ersichtlich ist, nicht gefordert werden kann, und daß die inkongruente lange Silbe die erste einer jambischen Tripodie ist, endlich daß sich κακὰ nach κακοῖς zu τάδ' und τὰ πρὸς σφῶν von selbst aus dem Zusammenhang ergiebt — wirft Herr Gl. mit Kraftausdrücken um sich, welche ich, weil sie unbewiesen sind, einfach zurückweise. — Auch gegen meine Herstellung von V. 1100: τῶν τις θυγατέρων hat Herr Gl. eine Einwendung. Ich erkläre S. 93 schon wegen des ersten Verses und der sich anschließenden Daktylen das Metrum der Strophe für trochäisch; Herr Gl. erklärt es für epitritisch, ist dann so gnädig, von anderem, was er nicht sagt, abzusehen und behauptet kühn, diese Auflösung der Länge (in θυγατέρων) widerspreche dem im epitritischen Metrum herrschenden Gebrauch. Den Beweis aber für diese Behauptung ist er wie immer schuldig geblieben! — Hinsichtlich dessen, was Herr Gl. in dem Abschnitt „Versmaße" vermißt, bemerke ich ihm, daß ich nicht für zweckmäßig erachtet habe, die Theorie der alten Metriker ausführlicher zu behandeln, weil die Zeit dazu in der Schule fehlt. Den Vorwurf der Wunderlichkeit einzelner Verse nach meiner Anordnung muß ich ihm zurückgeben; denn was könnte wunderlicher sein, als den V. 195: ἄπουρον, εἶτ' ἐς μέγαν κτλ, für 2 jambische Tetrapodien zu erklären, wie Herr Gl. thut! Wenn ferner Herrn Gl. die Ausdrücke Basis und Anakrusis anstößig sind, so kann er sich ja statt derselben an die betreffenden Versfüße halten. Auf seinen Vorwurf der Zerstückelung des Verses erwidere ich ihm, daß eben die Zerlegung desselben in Füße resp. Glieder die Erkenntnis von der Einheit desselben befördert. So ist aus dem Schema des von ihm als Beispiel angeführten V. 200 resp. 213 und dessen metrischer Erklärung doch sogleich die Analogie der Glieder und die Verbindung zweier correspondierender Hälften des Verses von dem Maße: ∪ ⏑ – ⏑ ∪ – und – ∪ – ∪ – ⏑ – ersichtlich. Ferner kann nichts mehr den Lernenden die Erkenntnis von der Einheit der Strophe, ihrer Perioden und der einzelnen Verse erleichtern als das laute Vorlesen des Gesanges mit Beobachtung des Metrums, und wenn dieses mit V. 200 resp. 213 geschieht, so empfängt das Ohr den Eindruck eines zweiteiligen, für sich bestehenden Ganzen mit abschließendem Ausgange. — In Bezug auf den Ursprung meines Commentars bemerke ich, daß der größere Teil meiner Arbeit auf Grund der griechischen Scholien und der lateinischen Brunck's, G. Hermanns u. a. schon niedergeschrieben war, ehe die Wolff'sche und Ritter'sche Ausgabe erschienen und ehe mir die Schneidewin'sche Ausgabe bekannt wurde, was ich nötigenfalls beweisen kann; daß aber bei wissenschaftlichen Arbeiten die Berücksichtigung des bereits Geleisteten unerläßlich ist, wodurch allein ein Fortschreiten in den Kenntnissen und eine Vervollkommnung der Wissenschaft ermöglicht wird. Die Ausstellungen, welche Herr Gl. an meinen Erklärungen einzelner Stellen gemacht hat, sind gänzlich wertlos, weil er seine Behauptungen wie z. B. „unzweifelhaft richtig" zu beweisen vergessen hat. Die Richtigkeit der Auffassung und Erklärung einer einzelnen Textesstelle kann eben nur unter Berücksichtigung des Zusammenhangs, in welchem sie vorkömmt, erwiesen werden, was aber Herrn Gl. keine Sorge zu machen scheint. Die poetische Übersetzung einer Dichterstelle scheint Herrn Gl. sehr anstößig, und die Sprache derselben ihm wenig mundgerecht zu sein, weil er sie für nicht mustergültig hält. Daß ich in der Erklärung namentlich der schwierigen Chorgesänge, ausführlicher gewesen bin, hat zum Teil den Zweck, die Richtigkeit meiner Auffassung aus dem Zusammenhang zu erweisen, hauptsächlich aber, bei der äußerst beschränkten Zeit, welche im Gymnasium auf die Lektüre des Sophokles verwendet werden kann, dem Primaner seine Präparation zu erleichtern, ihn beständig auf den Zusammenhang und die Schönheit des Ganzen hinzuweisen und

so sein Interesse an der Lektüre des Sophokles wach zu erhalten. Darum ist der Commentar von dem Texte getrennt, weil der erstere nur für die häusliche Präparation bestimmt ist.

Was Herr Gl. von der Inkorrektheit des Druckes sagt, ist übertrieben. Zum Beweise habe ich alle Druckfehler, welche sich nach genauer Durchsicht in meiner Recension des griechischen Textes von Sophokles' Ὀδ. Tyr. gefunden haben, nachstehend zusammengestellt.

V.	165	lies	ὑπερ —	statt	ὕπερ —.
„	337	„	ἐμέμψω	„	ἐμὲμψω.
„	358	„	ἄκοντα	„	ἄκοντά.
„	384	„	εἰσεχείρισεν	„	εἰσεχείρισιν.
„	446	„	ὀχλεῖς	„	ὀχλεῖς.
„	529	„	κατηγορεῖτο	„	κατηορεῖτο.
„	1068	„	μήποτε	„	μήμοτε.
„	1072	„	προσειπεῖν	„	μροσειπεῖν.
„	1073	„	βέβηκεν	„	βέκηκεν.
„	1135	„	ὁ	„	ὃ.
„	1236	„	πρὸς	„	πχὸς.
„	1445	„	θεῷ	„	θεῶ.
„	1501	„	δηλαδὴ	„	δμλαδὴ.

Damit vergleiche man, was Herr Gl. darüber äußert — und ziehe die Schlußfolgerung daraus! Nach dem bisher Gesagten muß ich Herrn Gl. die Befugnis absprechen, ein Urteil über meine Schulausgabe des „Ödipus Tyrannos" vor dem Publikum abzugeben.

F. B.

und Gegenstrophe genau entspricht, daß ferner eine größere Übereinstimmung, wie aus unzähligen Stellen der Chorlieder ersichtlich ist, nicht gefordert werden kann, und daß die inkongruente lange Silbe die erste einer jambischen Tripodie ist, endlich daß sich κακὰ nach κακοῖς zu τάδ' und τὰ πρὸς σφῶν von selbst aus dem Zusammenhang ergiebt — wirft Herr Gl. mit Kraftausdrücken um sich, welche ich, weil sie unbewiesen sind, einfach zurückweise. — Auch gegen meine Herstellung von V. 1100: τῶν τις θυγατέρων hat Herr Gl. eine Einwendung. Ich erkläre S. 93 schon wegen des ersten Verses und der sich anschließenden Daktylen das Metrum der Strophe für trochäisch; Herr Gl. erklärt es für epitritisch, ist dann so gnädig, von anderem, was er nicht sagt, abzusehen und behauptet kühn, diese Auflösung der Länge (in θυγατέρων) widerspreche dem im epitritischen Metrum herrschenden Gebrauch. Den Beweis aber für diese Behauptung ist er wie immer schuldig geblieben! — Hinsichtlich dessen, was Herr Gl. in dem Abschnitt „Versmaße" vermißt, bemerke ich ihm, daß ich nicht für zweckmäßig erachtet habe, die Theorie der alten Metriker ausführlicher zu behandeln, weil die Zeit dazu in der Schule fehlt. Den Vorwurf der Wunderlichkeit einzelner Verse nach meiner Anordnung muß ich ihm zurückgeben; denn was könnte wunderlicher sein, als den V. 195: ἄπουρον, εἴτ' ἐς μέγαν κτλ, für 2 jambische Tetrapodien zu erklären, wie Herr Gl. thut! Wenn ferner Herrn Gl. die Ausdrücke Basis und Anakrusis anstößig sind, so kann er sich ja statt derselben an die betreffenden Versfüße halten. Auf seinen Vorwurf der Zerstückelung des Verses erwidere ich ihm, daß eben die Zerlegung desselben in Füße resp. Glieder die Erkenntnis von der Einheit desselben befördert. So ist aus dem Schema des von ihm als Beispiel angeführten V. 200 resp. 213 und dessen metrischer Erklärung doch sogleich die Analogie der Glieder und die Verbindung zweier correspondierender Hälften des Verses von dem Maße: ∪ ⏑ – ⏑ ∪ – und – ∪ – ∪ – ⏑ – ersichtlich. Ferner kann nichts mehr den Lernenden die Erkenntnis von der Einheit der Strophe, ihrer Perioden und der einzelnen Verse erleichtern als das laute Vorlesen des Gesanges mit Beobachtung des Metrums, und wenn dieses mit V. 200 resp. 213 geschieht, so empfängt das Ohr den Eindruck eines zweiteiligen, für sich bestehenden Ganzen mit abschließendem Ausgange. — In Bezug auf den Ursprung meines Commentars bemerke ich, daß der größere Teil meiner Arbeit auf Grund der griechischen Scholien und der lateinischen Brunck's, G. Hermann's u. a. schon niedergeschrieben war, ehe die Wolff'sche und Ritter'sche Ausgabe erschienen und ehe mir die Schneidewin'sche Ausgabe bekannt wurde, was ich nötigenfalls beweisen kann; daß aber bei wissenschaftlichen Arbeiten die Berücksichtigung des bereits Geleisteten unerläßlich ist, wodurch allein ein Fortschreiten in den Kenntnissen und eine Vervollkommnung der Wissenschaft ermöglicht wird. Die Ausstellungen, welche Herr Gl. an meinen Erklärungen einzelner Stellen gemacht hat, sind gänzlich wertlos, weil er seine Behauptungen wie z. B. „unzweifelhaft richtig" zu beweisen vergessen hat. Die Richtigkeit der Auffassung und Erklärung einer einzelnen Textesstelle kann eben nur unter Berücksichtigung des Zusammenhangs, in welchem sie vorkömmt, erwiesen werden, was aber Herrn Gl. keine Sorge zu machen scheint. Die poetische Übersetzung einer Dichterstelle scheint Herrn Gl. sehr anstößig, und die Sprache derselben ihm wenig mundgerecht zu sein, weil er sie für nicht mustergültig hält. Daß ich in der Erklärung namentlich der schwierigen Chorgesänge, ausführlicher gewesen bin, hat zum Teil den Zweck, die Richtigkeit meiner Auffassung aus dem Zusammenhang zu erweisen, hauptsächlich aber, bei der äußerst beschränkten Zeit, welche im Gymnasium auf die Lektüre des Sophokles verwendet werden kann, dem Primaner seine Präparation zu erleichtern, ihn beständig auf den Zusammenhang und die Schönheit des Ganzen hinzuweisen und

so sein Interesse an der Lektüre des Sophokles wach zu erhalten. Darum ist der Commentar von dem Texte getrennt, weil der erstere nur für die häusliche Präparation bestimmt ist.

Was Herr Gl. von der Inkorrektheit des Druckes sagt, ist übertrieben. Zum Beweise habe ich alle Druckfehler, welche sich nach genauer Durchsicht in meiner Recension des griechischen Textes von Sophokles' Ὀδ. Tyr. gefunden haben, nachstehend zusammengestellt.

V.	165	lies ὑπερ —	statt	ὕπερ —.
„	337	„ ἐμέμψω	„	ἐμὲμψω.
„	358	„ ἄκοντα	„	ἄκοντά.
„	384	„ εἰσεχείρισεν	„	εἰσεχείρισιν.
„	446	„ ὀχλεῖς	„	ὀχλεῖς.
„	529	„ κατηγορεῖτο	„	κατηορεῖτο.
„	1068	„ μήποτε	„	μήμοτε.
„	1072	„ προσειπεῖν	„	μροσειπεῖν.
„	1073	„ βέβηκεν	„	βέκηκεν.
„	1135	„ ὁ	„	ὃ.
„	1236	„ πρὸς	„	πχὸς.
„	1445	„ θεῷ	„	θεῶ.
„	1501	„ δηλαδὴ	„	δμλαδὴ.

Damit vergleiche man, was Herr Gl. darüber äußert — und ziehe die Schlußfolgerung daraus! Nach dem bisher Gesagten muß ich Herrn Gl. die Befugnis absprechen, ein Urteil über meine Schulausgabe des „Ödipus Tyrannos" vor dem Publikum abzugeben.

F. B.

Druck von Gustav Weiser in Wiesbaden.

COLUMBIA UNIVERSITY LIBRARIES

This book is due on the date indicated below, or at the expiration of a definite period after the date of borrowing, as provided by the library rules or by special arrangement with the Librarian in charge.

DATE BORROWED	DATE DUE	DATE BORROWED	DATE DUE
	FEB 2 [illegible]		

C28 (747, M100

88Ar51 SXK5
Aristotle
Dichtkunst
G C Hanas
3 DEC 08 DEC 08

COLUMBIA UNIVERSITY
0032214812